PUERTO RICO EVANGELICO

Clase Graduanda del XII Grado (Cuarto Año)

Colegio Bautista de Carolina — Mayo 1966

54 ANIVERSARIO

AÑO 55 JULIO DE 1966 NUMERO 1334

DIRECTORIO

REVISTA
PUERTO RICO EVANGELICO
Apartado 744, Río Piedras, P. R.
00928

Oficinas

Edificio Centro Evangélico
Robles 54, Río Piedras, P. R.
00925

Teléfono: 765-1150

Junta Editorial

Jorge N. Cintrón
T. Rosario Ramos
Miguel Limardo

Junta de Publicación

Gilberto Robles
Presidente

PUERTO RICO EVANGELICO es el órgano oficial de las denominaciones evangélicas. Bautista, Discípulos de Cristo, Presbiteriana Unida, Metodista y Evangélica Unida de P. R.

Se publica mensualmente en la Imprenta Puerto Rico Evangélico, Robles 54, Río Piedras, Puerto Rico.

Admitido como correspondencia de segunda clase en las oficinas de correo de Ponce, P. R. el 10 de junio de 1912. Franqueo de segunda clase pagado en el correo de San Juan, P. R. Precio de suscripción: $2.00 al año.

Entered as second-class matter at the Post-office in Ponce, P. R., in June 10 1912. Postage paid at the Post-office in San Juan, P. R. Subscription price, $2.00 a year.

IMPRENTA
PUERTO RICO EVANGELICO

Centro Evangélico
Robles 54 — Apartado 744
Río Piedras, P. R. 00928
Teléfono: 766-3435

Moisés Castillo, Administrador

A LOS SUSCRIPTORES

1. Informe correctamente su nueva dirección.
2. Pague la suscripción al agente local por adelantado.
3. Los suscritores individuales deben pagar al recibo del envío de vencimiento.

Rdo. Miguel Limardo Asistió Conferencia en Uruguay

Montevideo.— Convocada por el Movimiento de Reconciliación, tuvo lugar en Montevideo del 23 al 29 de mayo, una Consulta Latinoamericana sobre el tema: La No Violencia Cristiana en la Revolución Latinoamericana." La consulta fue el resultado de un largo trabajo preparatorio realizado bajo la dirección del Rev. Earl Smith. misionero norteamericano con más de 40 años de servicio en la América Latina.

El Rdo. Miguel Limardo de Puerto Rico asistió como delegado de la Fraternidad de Reconciliación y Paz.

La Consulta fue abierta con una exposición sobre la Fe Cristiana y la No Violencia, a cargo del Rev. James Lawson, Secretario de Educación de la Conferencia de líderes cristianos del sur de los Estados Unidos, que dirige el Pastor Martin Luther King. Así mismo participaron como expertos los conocidos luchadores de la No Violencia italianos, Lanza del Vasto y Danilo Dolci. Este último dio una conferencia en el Paraninfo de la Universidad de Montevideo sobre el tema: El desarrollo socioeconómico en la revolución no violenta en Sicilia. Como expertos e invitados especiales participaron: el Sr. Jean Goss y su esposa de Austria, el profesor Sergio Bagú de la Argentina, el profesor John H. Yoder de los Estados Unidos, el pastor J. Ondra, Secretario de la Conferencia Cristiana de Paz, el pastor George Casalis de la Iglesia Reformada de Francia y otros visitantes norteamericanos y europeos. Lógicamente, la mayor participación fue latinoamericana, constituida por 60 delegados, representando a 11 países del continente.

La Consulta eligió como Presidente de sus deliberaciones al pastor Emilio Castro y como Vice-presidente al Rev. Mendiharat y como Secretario al pastor Nestor Martínez Gordillo.

La Consulta vivió una constante dialéctica, contemplando permanentemente, la necesidad de cambios radicales que broten de la conciencia cristiana y al mismo tiempo consciente de las exigencias del evangelio de buscar caminos de cambios que permitieran expresar, con responsabilidad, el amor al prójimo. Este doble movimiento impide a la Consulta escapar hacia un idealismo fácil, aludiendo los desafíos de una cruel realidad, pero al mismo tiempo lograba que la observación de la realidad no condujera a la desesperanza sino que sirviera de acicate para la imaginación, buscando formas de acción no violentas que fueran pertinentes a la angustia, urgencia Latinoamericana. Así se discutieron las técnicas de Ganhi, Martin Luther King y Danilo Dolci, buscando no aplicarlas servilmente en América Latina, sino por el contrario, intentando buscar formas de acción igualmente creadoras pero que estuvieran en consideración con los factores sociológicos y psicológicos del hombre latinoamericano.

La señorita Hedda Puente, miembro de la Iglesia Bautista de la Playa de Ponce ha sido nombrada supervisora de inglés en las escuelas públicas de Coamo. ★ **La asamblea de Iglesias Cristianas celebró su convención anual en Bayamón desde el 30 de mayo al 5 de junio. Uno de los predicadores visitantes lo fue el Dr. Carlos J. Lastra.** ★ El Obispo Metodista de Boston, Dr. James K. Mathews hablando ante los 200 delegados norteamericanos del Consejo Mundial de Iglesias dijo que "aquellos que desean que la iglesia permanezca silenciosa frente a los asuntos controversiales olvidan que eso es exactamente lo que se impone en los regímenes totalitarios tan detestados por esas mismas personas." Afirmó el Obispo Mathews que al invocar el sacrosanto principio de la separación de la Iglesia y el Estado en la sociedad americana, estaban olvidando que la razón principal para esa separación es la libertad de las iglesias para criticar el orden social. ★ **El escándalo de la diversidad cristiana es que separa a los cristianos en la adoración." Albert Outler.** ★ El Dr. Carl W. Tiller, Presidente electo de la Convención Bautista Americana ha propuesto un programa de cuatro puntos para su denominación. (1) El examen de las bases de las creencias prácticas. (2) Renovado énfasis en la evangelización. (3) Tratar de hacer cada iglesia local más relevante ante nuestros tiempos. (4) Aumentar el sentido de la mayordomía. ★ **El Rdo. Miguel Limardo regresó de Uruguay donde asistió a una conferencia sobre la paz en la que fue figura principal el Dr. Martin Luther King. El tema de la conferencia fue: "Hacia la Renovación por la No Violencia."** ★ La Oficina de Trabajo Universitario del Concilio Evangélico ha auspiciado cuatro asambleas de Orientación para Estudiantes Pre-universitarios en Mayagüez, Humacao, Ponce y San Juan. ★ **La Fraternidad de Empleados Cristianos del Viejo San Juan se reune los miércoles a las 12:30 P.M. en el Templo Presbiteriano, calle Fortaleza número 61.** ★ La Iglesia Evangélica Unida de la Calle Marina de Ponce que pastorea el Rdo. Alfonso Román celebró su programa de aniversario bajo el tema: "La Iglesia Frente a los Problemas Sociales de la Comunidad." Una de las actividades fue un foro público en torno al tema: "Perspectiva para la comunidad Bélgica en Ponce, con la participación de oficiales de la corporación de Renovación Urbana, Departamento de Salud Pública y Junta de Planificación. Otras actividades incluyeron la reparación de una vivienda en la Barriada Bélgica, la realización de un censo para el nuevo curso de "Head Start" y la entrega de material de información sobre vacunación en masa. ★ **El Rdo. Gilberto Graciani pastorea la Iglesia Luterana en Ponce.** ★ La Asociación de Damas Evangélicas de Puerto Rico celebró su 27a. asamblea anual en la Iglesia Evangélica Unida, calle Unión 103, en Ponce desde el 2 al 7 de junio. ★ **La Confraternidad de Mujeres Cristianas dedicó su Retiro Espiritual celebrado el 30 de mayo a la Sra. Virginia M. de Liggett.** ★ El Rdo. Santiago Román García y su esposa anuncian la dirección de su nueva residencia en la calle 10 S.O. número 1573, Caparra Terrace, Puerto Rico. ★ **El Rdo. James E. Shepland fue instalado como ministro de la Union Church de San Juan en ceremonia celebrada el domingo 5 de junio a las 3:30 de la tarde. Pronunció el sermón el Dr. Carlos J. Lastra, Secretario de Estado.** ★ El coro de Puerto Rico que cantó en la apertura y clausura de los Juegos Olímpicos en el Estado Hiram Bithorn bajo la dirección del Dr. Angel M. Mattos, estaba integrado por numerosas voces de los coros evangélicos del área metropolitana. El coro fue muy elogiado por sus interpretaciones. ★ **El arquitecto Horacio Díaz recibió uno de los premios que concede la revista URBE por el diseño de la biblioteca Juan de Valdés del Seminario Evangélico de Puerto Rico. Un retrato del edificio y la información aparecían en la mencionada revista.** ★ En la Universidad de Chicago se encuentra el profesor Jorge Pixley trabajando en su disertación doctoral. ★ **El profesor Justo L. González regresó de su viaje de una semana a Suiza, donde participó en una reunión del Fondo de Educación Teológica.** ★ El nuevo presupuesto del Seminario Evangélico de Puerto Rico asciende a $114.325.90. Para reunir esa cantidad de dinero se pide a las iglesias en Puerto Rico que contribuyan con $7,500 entre todas, aproximadamente el 12% del presupuesto. El 88% lo contribuyen las juntas misioneras y las fundaciones en EE.UU. ★ **El Rdo. Moisés Freytes ha sido trasladado de Los Angeles, Carolina a Vieques para servir como pastor asociado de la Iglesia Metodista. Le sustituye el Rdo. Luis Maldonado.** ★ Ya está a la venta el primer volumen de la obra "Historia del Pensamiento Cristiano," escrita por el Dr. Justo L. González.

El niño forma parte de la iglesia

Por Reuel L. Howe

HABIENDO considerado las necesidades del niño y la naturaleza del mundo, llegamos ahora al estudio de cómo podemos ayudar a los niños a llegar a ser una parte de la hermandad, la obra y el servicio de la iglesia.

Las necesidades del niño tendrán que ser satisfechas de tal manera que éste se convierta en una persona capaz de trascender su propia necesidad y que salga al encuentro de las necesidades de otros.

Habrá que aceptar la naturaleza del mundo como medio ambiente para el niño y como lugar para la acción de Dios; de otra manera la hermandad cristiana será solamente una fantasía religiosa.

Incorporación a la hermandad

Nos incorporamos como miembros de la iglesia cristiana por medio de la iniciativa de Dios, no por la nuestra. No por nuestra voluntad sino por la voluntad de Dios nos convertimos en miembros de la hermandad.

El bautismo es el acto sacramental por medio del cual la persona es incorporada al cuerpo de Cristo, la hermandad del Espíritu Santo. Por medio del don del Espíritu participa en la muerte de Cristo y es hecho partícipe de su resurrección.

(A) El agua, representando al mundo de las cosas, se usa por la tercera persona de la Trinidad para hacer nacer una nueva relación de personas que a su vez se convierten en los medios por los cuales el amor y el perdón de Dios alcanza a todos los hombres.

Así, en la vida sacramental el mundo de las cosas y el mundo de las personas son reunidos, y ambos se convierten en medios de gracia.

Sin embargo, no es suficiente declarar esta

verdad como proposición. La educación cristiana tiene la tarea de incorporarla en la vida de los hombres y las mujeres para que vivan con el sentido de que cada cosa y cada persona son medios de gracia en potencia, y que cada hecho tiene la posibilidad de convertirse en un hecho evangélico.

(B) Esto es lo que se consigue en el Bautismo, en el momento de efectuarlo:

Señalar a la persona, para mostrar que pertenece a Cristo; la señal y el sello particular de cada persona de lo que Dios obró por medio de Cristo para todos los hombres.

Entonces cada persona es recibida por los otros miembros, en esta nueva relación de perdonado y perdonador. La incorporación de los nuevos miembros debe ser a la vez ritual y real, en la iglesia y en la vida.

¿Cómo puede la educación cristiana ayudar a los miembros de la iglesia, especialmente los nuevos, a comprender la sorprendente identidad que ahora tienen en Cristo, es decir, que son hijos de Dios, miembros de Cristo y herederos del Reino de los Cielos, y ser confirmados en esa identidad? La realización de esta identidad en los miembros de la iglesia haría una diferencia crucial en la calidad y poder del testimonio de la iglesia en el mundo. Seríamos liberados de la identidad idolátrica y disolvente de la raza, el credo y la cultura.

(C) Pero lo que comienza con el sacramento es algo más de lo que se efectúa en ese momento; es la continuación de la obra de la nueva relación a la cual hemos nacido por el bautismo. Se efectúa por: (1) El lenguaje de la relación — el vivir juntos los unos con los otros provee experiencia en la vida y su significado; y (2) El lenguaje de las palabras — la enseñanza cristiana que provee la interpretación de la vida y su significado.

Adiestramiento

El adistramiento para participar en esta Hermandad es la gran tarea de la educación cristiana y se consigue por medio del uso del lenguaje de relación y palabra, tal como se indicó.

A. **Prepara a la iglesia** para proveer las experiencias humanas del amor, aceptación y disciplina que llenará por lo menos algunas de las necesidades de la gente, y para interpretar éstas para que las personas las comprendan, conozcan y comiencen a transmitirlas por medio de su propio vivir en el amor de Dios.

Los niños **tienen que estar** en la iglesia para que puedan **ser** la iglesia.. El hablar de la iglesia no es suficiente.

B. **Adiestra a las personas** a que sean medios de la gracia de Dios en el mundo de personas.

Todo otro medio de gracia depende de las personas como medios de gracia.

Expresa la naturaleza encarnativa de Dios en acción. El Espíritu del Verbo Encarnado que consiguió la victoria por nosotros se encarna en las personas para ser el medio de gracia fundamental de Dios en cada generación.

Muchos temen que esta creencia sea humanismo. El humanismo da importancia a lo que que hace el hombre. Aquí estamos expresando nuestra creencia en lo que Dios hace por medio del hombre. Nuestra confianza en lo que somos y lo que podemos hacer está basada en lo que Dios hace de nosotros y a través de nosotros.

El mundo necesita esta clase de confianza y valor en lugar de esa caricatura del cristianismo, plañidera, anémica, suplicante, de otro mundo. "Somos embajadores en nombre de Cristo, como si Dios rogase por medio de nosotros".

Los niños pueden conocer y aprender a usar este poder personal.

Los sacramentos y otros medios de gracia ciertamente no son subpersonales; ni tampoco extrapersonales. Tanto el Bautismo como la Santa Comunión comunican la Persona a las personas y dependen de las personas para efectuar aquello que por su instrumento comienzan.

La educación cristiana puede ayudar a la gente a co-relacionar lo personal y lo sacramental. El diálogo entre el altar y el mundo será aumentado y profundizado.

C. **Ayuda a la Iglesia y a sus hijos** a conocer que ellos constituyen la hermandad de los perdonados y de los que perdonan más bien que una sociedad de justos, siguiendo ciegamente la herejía del moralismo que tan ampliamente prevalece entre los cristianos.

Muchos así llamados cristianos viven como si Cristo hubiera vivido y muerto en vano. Profesan que en Cristo Dios reconcilió al mundo a sí mismo, pero parece que no creen en lo que profesan porque actúan como si ellos tuvieran que reconciliarse a sí mismos con Dios por sus buenas obras; como si fueran cristianos solamente mientras son buenos, etc.

Nuestra obediencia no es la fuente de nuestra

relación con Dios, sino nuestra respuesta agradecida a lo que El ha hecho por nosotros.

Ayuda a los niños a evitar la idea de un lento acceso moral a la vida cristiana, como si ellos pudieran, moralmente, acercarse pasa a paso al Reino; y, en cambio, los ayuda a depender en el Espíritu de Cristo para cumplir su obra en ellos y por medio de ellos. Crecen en la libertad del Espíritu.

D. **Hace fructificar entre los cristianos,** especialmente en los jóvenes, la comprensión de que el cristianismo es algo más que una religión. Es una nueva creación en la cual las paredes de la hostilidad entre hombre y hombre y entre hombre y Dios han sido derribadas para que todos los hombres puedan participar en el nuevo ser que tenemos en el Espíritu.

Como religión, el cristianismo debe competir con otras religiones, pero como una nueva creación es el nuevo orden o contexto en el cual todas ellas deben vivir. Cristo como Señor de la vida vivió y murió por todos y atrae a todos a una relación con el Padre. Porque El está abierto a todos los hombres, samaritanos, pecadores, etc., debemos nosotros estar abiertos a todos. Porque él confirmó y aceptó lo que fuera que ellos eran y tuvo aquello que era bueno y verdadero, nosotros debemos afirmar la verdad de que otros tienen, y encontrar su relación complementaria con la nuestra.

El diálogo

La relación entre la verdad y el hallazgo de la verdad depende del diálogo. Los niños, por consiguiente, deben ser educados en el diálogo.

Dios se revela a sí mismo en el diálogo con los hombres que buscan la verdad en las decisiones y en la acción. (Campañas políticas y debates, discusión en las Naciones Unidas, reuniones de padres y maestros, asambleas industriales, discusiones de familia, reuniones del personal médico, etc.).

Se aplica también a la **unidad de la iglesia.** Cada denominación representa una parte de la verdad. Cada una necesita de las otras denominaciones para completar su verdad. Las conversaciones abiertas y honradas entre ellas producirán la futura forma de iglesia que sucederá a la forma denominacional absoluta del presente. La educación cristiana tiene la responsabilidad de educar a los niños a ser denominacionales en una forma abierta y complementaria y no de una manera idolátrica.

Se aplica a la **misión de la iglesia** en el mundo y a la relación de una forma cultural del cristianismo con otra.

La iglesia necesita escuchar al mundo para traer la palabra del hombre al diálogo con la Palabra de Dios. En ese diálogo Dios hablará y obrará.

Cualquier forma cultural de cristianismo puede entrar en diálogo con cualquier otra cultura con la expectación de que Dios sacará de ese diálogo las formas indígenas necesarias para la adoración y el servicio a El. Este enfoque está en agudo contraste con las denominaciones culturales que en nombre del cristianismo han limitado el cristianismo y explotado a la gente. Si hubiera habido un verdadero diálogo entre la forma occidental del cristianismo y el significado de la cultura china, hubiera podido haber una gran comunidad cristiana allí en lugar de la actual China comunista.

Conclusión

La educación cristiana debe aceptar las contribuciones al currículo que se encontrarán en el niño y sus necesidades, en el mundo y su naturaleza, y en la iglesia y sus varios medios de gracia. El propósito de la educación cristiana es ayudar al niño no solamente a ser y llegar a ser un miembro ilustrado de la iglesia, sino también a ser un medio para la obra de Dios en el mundo, por medio del cual, en la vida y en la palabra, Dios pueda hacer su apelación.

Con ésta concluye la serie de conferencias del Dr. Howe sobre el tema "El niño en el mundo de hoy", presentadas en Irlanda en 1962.

Lo Cambiante y lo Permanente

Por el Dr. José Míguez Bonino

¿QUE ES LO QUE PERMANECE?

La Iglesia está inmersa en el desarrollo de la historia con su tensión de memoria y cambio, y ese cambio tiene relación con los cambios en la sociedad que rodea a la Iglesia.

Parecería que, con lo que llevo dicho, no quedara en la Iglesia nada permanente, es decir que estoy colocando a la Iglesia totalmente a merced del proceso del cambio, que no queda nada del pasado. Creo que no hay algo instituido en la Iglesia; hay algo permanente, y para entender lo permanente tenemos que volver a la relación de la Iglesia con Jesucristo.

La historicidad de la Iglesia, lo permanente de la Iglesia, nace de que es instituida, es creada en un hecho histórico: en la vida, la muerte y la resurrección de Jesucristo, que no son hechos ideales, sino hechos que ocurrieron —como dice el credo— "bajo el poder de Poncio Pilatos", es decir en un momento histórico que tiene fecha y tiene lugar dentro de la historia y de la geografía, un lugar que es irrepetible, irreversible e irrenunciable.

La existencia de la Iglesia está indestructiblemente ligada a ese hecho histórico que no se puede cambiar. Lo que no cambia en la Iglesia es, en principio, el hecho de que es la Iglesia **de Jesucristo,** quien vivió en Palestina del año 1 al 30 más o menos, murió y resucitó. Esto significa que el origen de la Iglesia, no sólo temporal, sino ontológico, el origen del ser de la Iglesia, de la existencia de la Iglesia, está dado por ese hecho histórico, que determina por lo tanto el contenido, la doctrina, la constitución de la Iglesia. La Iglesia reconoce como su origen un hecho histórico: la vida y muerte del Hijo de Dios en la carne, Jesús de Nazareth.

Las garantías de la continuidad

Ahora la pregunta viene a ser: si su origen en un hecho histórico es lo permanente, ¿cómo se continúa eso a través de la historia de la Iglesia? ¿Cómo podemos decir que la iglesia de hoy es la Iglesia de Jesucristo? ¿Cuáles son los instrumentos de la presencia de Jesucristo en la vida de la Iglesia?

Quisiera sugerir dos o tres cosas que dan la medida de lo permanente en la Iglesia. Lo primero está referido a la **doctrina.** Hay una doctrina permanente en la Iglesia. En los últimos años se ha hablado mucho de la apostolicidad de la Iglesia, que significa simplemente esto: Los apóstoles son los testigos presenciales de lo que Dios hizo en Jesucristo, y como testigos presenciales de un hecho histórico no pueden ser reemplazados ni sustituidos por nadie. Solamente ellos pueden atestiguar de primera mano eso que ocurrió. Una persona que viva doscientos años después de los apóstoles puede ser mucho más espiritual, más santa, más buena, más inteligente que los apóstoles, pero no puede ser testigo presencial de lo que ocurrió ciento setenta años antes. La unicidad, la irremplazabilidad de los apóstoles está en el hecho de que solamente ellos pudieron ser testigos presenciales de lo que ocurrió entonces en Palestina, y por lo tanto el testimonio de ellos es único en la historia de la Iglesia — es permanente. La Iglesia tiene que volver constantemente a ese testimonio apostólico. El teólogo católico Carlos Rahner, dice: "esa Iglesia Apostólica no solamente es el primer periodo de la Iglesia en el tiempo, sino que es el fundamento permanente y la norma de todo lo que ha de venir, es la ley mediante la cual todo el curso futuro de la Iglesia ha de ser mantenido.

El símbolo de la doctrina apostólica es evidentemente la Escritura. La presencia de la Biblia en la Iglesia es la presencia del testimonio apostólico. Esta es una de las constantes en la existencia de la Iglesia. Por eso no se puede inventar otra escritura, porque no se puede inventar otro testimonio apostólico.

El propósito de Dios

Además de esa permanencia doctrinal, hay una **continuidad de transmisión histórica.** La Iglesia, mal o bien, viene existiendo ininterrumpidamente a través de veinte siglos. Y esto no es un hecho insignificante, no es una casualidad, sino que es parte del propósito de Dios en la Iglesia. Hay una continuidad de existencia histórica. Para algunos, esa continuidad se manifiesta en la continuidad de los obispos en la Iglesia, para otros en la continuidad del papado, para otros se manifiesta en la continuidad de los creyentes en la Iglesia a través de la historia.

Personalmente, concibo esta continuidad primordialmente como la continuidad de la comu-

nidad de la fe, de la confesión de fe, a través de la historia; pero, sea como fuere, lo cierto es que hay una continuidad de fe, de existencia histórica que es importante.

Tomemos, por ejemplo, el hecho de la transmisión de la Biblia. La transmisión de la Biblia es la transmisión de un elemento permanente, dado mediante la estructura de una comunidad que por lo menos se ha tomado el trabajo durante todas las generaciones, de copiar la Biblia para que no se perdiera. Y eso tampoco es una cosa que podamos descontar como un mero azar.

La última pregunta que queda por contestar es: ¿hay una **continuidad de estructuras o no?** Es decir, además de esa continuidad de tradición doctrinal, de existencia histórica, ¿hay una continuidad de estructuras? ¿Hay una organización que se transmite a través de los siglos? Evidentemente, éste es uno de los puntos más discutidos en la iglesia cristiana, uno de los puntos focales del diálogo ecuménico.

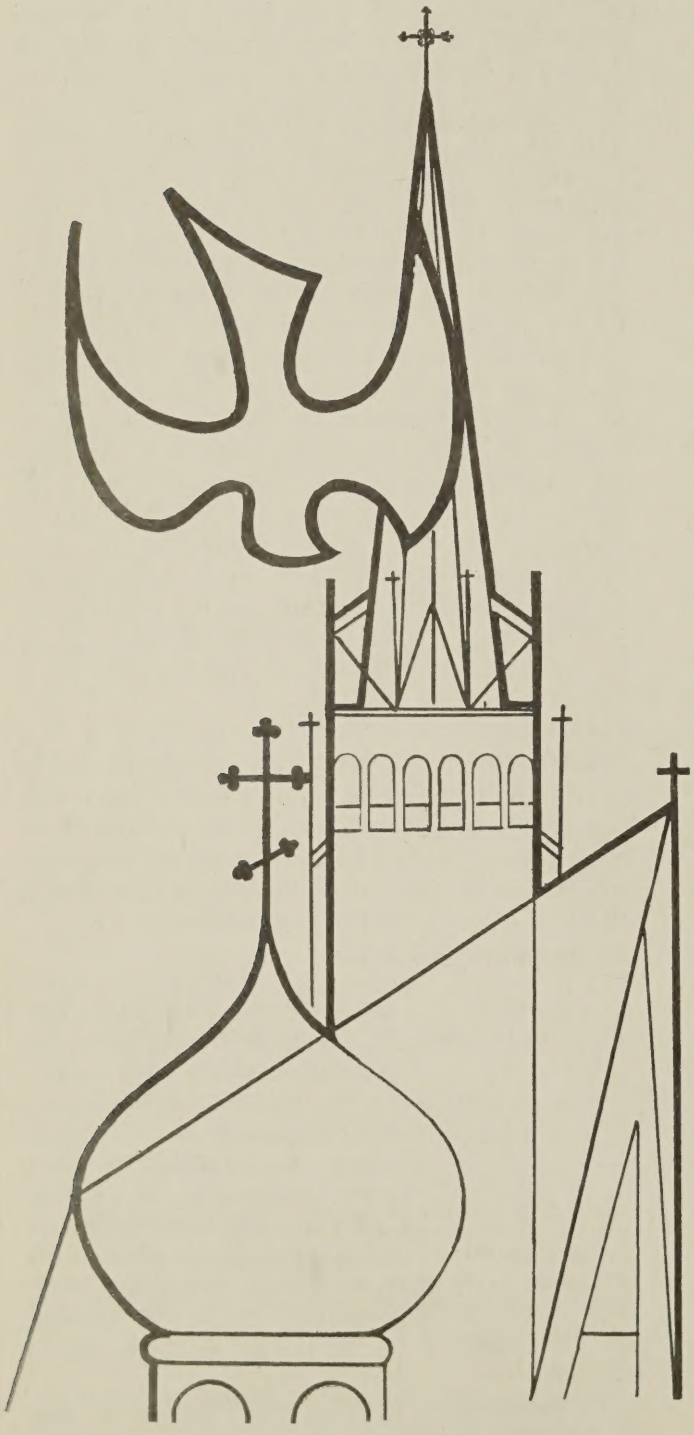

Yo diría (y esto está abierto a discusión, por supuesto) que hay continuidad pero que no existe una organización tipo que debería repetirse a través de los tiempos. No hay una organización tipo, ni siquiera a través del Nuevo Testamento. En el Nuevo Testamento hay cuatro o cinco estructuras. Pero sí hay ciertos principios o ciertas **dimensiones estructurales,** que permanecen a través de los siglos. Yo diría que éstas son principalmente dos: en la existencia de la Iglesia se da desde el principio y permanentemente, una dimensión de **comunidad** y de **pastoralidad.**

El principio de **comunidad** significa que la existencia de la Iglesia se estructura en cualquier época sobre la participación en común en una realidad única, que es la persona y la obra de Jesucristo, hecho actual por el Espíritu Santo.

En esa participación, la existencia puramente individual es quebrantada por una existencia en participación común, una existencia sustancialmente en diálogo. Puede cambiar la institución, pero no puede cambiar el principio de comunidad. Por ejemplo, la Iglesia no puede ser nunca resultado de un contrato social. Hay comunidades que son resultado de un contrato social: un tipo de comunidad política, un club. La Iglesia no puede serlo por su misma institución. No puede ser una comunidad de contrato social porque es una comunidad de participación en una realidad que es la persona de Jesucristo.

El principio de la **"pastoralidad"** significa que en esa comunidad hay diversidad de vocaciones personales, que se ejercen en función de la edificación comunitaria y de la misión de la comunidad. La comunidad funciona como organismo diferenciado, pero la diferenciación está al servicio del mutuo cuidado en amor. Es decir que la Iglesia no es una comunidad de iguales, sino una comunidad de distintos, donde hay un orden de mutua subordinación, y un orden de mutua autoridad, que corresponden al terreno de la mutua sumisión en amor para la edificación del cuerpo y la misión de la Iglesia.

La iglesia no puede, pues, ser una democracia. La democracia pertenece a otro orden de estructuras humanas, que no es el orden de la Iglesia.

La Iglesia no puede ser nunca una monarquía; la monarquía pertenece a otro orden de estructuras humanas que no es el de la Iglesia.

Por su institución, el modo de organización de la Iglesia es comuntario y pastoral, y no puede ser de otra manera.

¿Cómo se da la comunidad? y ¿cómo se da la estructura pastoral? Ambos rasgos pueden cambiar a través de los siglos. Cambian en relación con la circunstancia histórica y social, y sobre todo, en relación con el pecado humano. Pero lo permanente e instituido es esa dimensión. Esto significa que en el problema de la actualización, del cambio de estructura, puede utilizarse tal o cual configuración institucional, pero esa configuración debe ser **radicalmente redefinida** en términos de comunidad y en términos de cuidado pastoral mutuo, a la vez que, en razón del pecado, debe ser constantemnte reconvertida.

La garantía de la Iglesia y la garantía de Jesucristo

Finalmente llegamos a lo que yo llamaría el problema de la **"genuinidad"**. Si resumimos lo que hemos venido diciendo hasta ahora, tenemos, por un lado, una radical mutabilidad debida a la historicidad de la Iglesia, y a las deformaciones del pecado.

La Iglesia está en continua reestructuración y en continua reconversión. Todo está en cambio en la Iglesia. Este proceso, por otro lado, no se realiza libremente, anárquicamente, sino en la línea de una determinación histórica: la línea de la apostolicidad como permanencia de Cristo en la doctrina, en la persistencia histórica, en las dimensiones de la vida común. Hay un proceso de cambio que se realiza dentro de ciertas líneas determinantes.

Ahora, ¿cómo se garantiza esa transformación? ¿Cómo se garantiza que el cambio no desvirtúe el origen? ¿Cómo se evita el origen de una degeneración? Por supuesto se pueden adoptar medidas objetivas: la protección de la ciencia histórica, que determina, hasta cierto punto, si la doctrina corresponde a la doctrina bíblica o no. Hay, es cierto, criterios objetivos, pero son limitados, precisamente por el hecho de la existencia del pecado que significa un cierto peligro de degeneración en todo punto, y por el hecho de que la reconcepción es muy radical, porque las estructuras sufren cambios totales. Por ese hecho, es muy difícil asegurarnos que el cambio es legítimo, es genuino, y que no es simplemente una deformación, una degeneración.

Así, llegamos a una decisiva diferencia en el modo de concebir una garantía, desde el punto de vista católico romano y el punto de vista protestante, y creo que es legítimo reconocer que existen esas dos formas de concebir esta garantía de la continuidad.

Para el católico romano, si no me equivoco, existe una garantía de la eliminación del peligro de una degeneración. La garantía objetiva la tiene la Iglesia en sí misma, al serle concedidos por Dios los dones de la infabilidad, de la indefectibilidad. Se diría que la Iglesia tiene la garantía **"inbuilt"** —inherente constituida dentro del mismo organismo de la Iglesia— de modo que no puede caer en la ambigüedad, en la degeneración.

Puede, sí, por supuesto, tener que corregirse, tener que modificarse, y eso justamente se discute en el Concilio, pero en el fondo, en el problema del dogma, en el terreno de la estructura, la Iglesia lleva la garantía de un desarrollo auténtico, de un desarrollo genuino.

En el protestantismo, en cambio, yo diría que la seguridad es una seguridad dramática, no una seguridad garantizada. El desarrollo de la Iglesia es para el protestante un constante combate entre la presencia de Jesucristo y la presencia del pecado en la Iglesia, un combate de Dios para impedir que la degeneración sea de tal índice que niegue la naturaleza de la Iglesia. De tal modo que no hay garantía, sino en último caso, la promesa hecha por Jesús a Pedro, de que él rogará para que su fe no falte, solamente **una promesa de que Cristo ruega** al Padre para que la fe no falte. Es decir, que el protestante puede concebir la posibilidad de una apostasía de la Iglesia. Lo que no puede concebir es la posibilidad de una infidelidad de Dios.

De tal modo, la garantía de la legitimidad de la Iglesia no está en nada que la Iglesia tenga —ni en sus estructuras, ni en su dogna, ni en su autoridad— sino en algo que la Iglesia no tiene, que no puede reclamar para sí, sino que solamente puede recibirlo permanentemente de Dios.

Hemos llegado al nudo de la diferencia entre el catolicismo y el protestantismo y, por consiguiente, del concepto de transformación de la Iglesia para una y para otra confesión cristiana. No es que el catolicismo pretenda una doctrina de la inmovilidad, ni que el protestante pretenda una filosofía de puro cambio.

La pregunta viene a ser: dada la presencia y la legitimidad del cambio, de la transformación, y reconocida la presencia de lo permanente, es decir, la presencia de Jesucristo, con sus elementos de permanencia en la Iglesia ¿cómo se garantiza la legitimidad del cambio?

Nota: Este artículo es transcripción de la grabación de una charla dada por el Dr. Míguez en forma espontánea en el Movimiento Estudiantil Cristiano de Buenos Aires. El autor ha accedido gentilmente a su reproducción, pese a que no ha sido originalmente formulada para publicar.

(de Apuntes, publicación del Movimiento Estudiantil Cristiano de Argentina)

La Parroquia del Este de Harlem

Por Jorge W. Webber*

DEBIDO a su carácter interdenominacional, sostenida como una misión por siete denominaciones importantes, la parroquia protestante del Este de Harlem tiene una libertad única para buscar "cueros nuevos" para la vida de la iglesia, libre de presiones eclesiásticas para ajustarse a patrones tradicionales o responder a los conceptos tradicionales del éxito institucional. En lo que concierne al culto, esto significa que no se espera que adoremos "a la manera bautista" o presbiteriana o ninguna otra, sino que estamos genuinamente libres para buscar formas de culto que sirvan al pueblo de Dios en este lugar.

Esta libertad se refleja no sólo en la relación con las denominaciones que nos sostienen, sino también con respecto a los miembros de nuestras iglesias. Ellos también proceden de una increíble cantidad de tradiciones religiosas, o de ninguna. Como familias de Dios en Harlem Este, estas congregaciones no tienen otra opción que buscar formas de culto de expresar su fe, pero que en un punto u otro resultan extrañas o confusas para cada persona. Esta libertad completamente insólita está ilustrada por la experiencia de un ministro suburbano. Durante cinco años trató de conseguir que su junta directiva le permitiera, en el culto matutino, colocar la ofrenda después del sermón (que es donde corresponde) más bien que al principio del servicio. Todavía está tratando. En nuestra Iglesia de la Ascensión, el ministro una semana sugirió a los diáconos la conveniencia de poner la mesa de comunión en el centro de la iglesia para el servicio de Pentecostés, lo cual hacía necesario desatornillar todos los bancos y colocarlos de nuevo alrededor de la mesa. Ellos estuvieron de acuerdo, una vez que se les mostró cómo ese arreglo refleja lo que creemos acerca de nuestra relación con la mesa del Señor y los unos con los otros. En una semana el nuevo arreglo estuvo hecho, y ahora se lo usa durante la mitad de cada año.

Esta libertad, desde luego, es peligrosa si no hay algún lugar de autoridad más allá de lo que la gente quiere hacer o está dispuesta a intentar. Hemos usado de nuestra libertad para hacer muchas tonterías y hemos cometido muchos errores. Pero cuando el culto ha resultado vivo y vital, casi siempre las formas adoptadas estaban firmemente imbuídas de las tradiciones del culto de la Reforma, y se asemejaban mucho a la vida de las iglesias del Nuevo Testamento. Los "cueros nuevos" resultaron muy antiguos; solamente que hacía tiempo que estaban fuera de uso. Adquieren sentido cuando después de recordarnos quienes somos —una familia del pueblo de Dios, reunida para una gran celebración— nos envían en Su misión de servicio y testimonio al mundo.

Participación

La palabra clave en la discusión de nuestra vida de adoración es *participación*. La historia de la salvación que se desarrolla en la Biblia, debe llegar a ser la historia personal de la congregación que adora. Participar significa *recordar* en el culto los poderosos actos de Dios en la liberación de Israel, en los profetas, y sobre todo en la vida, muerte y resurrección de Jesucristo. Participar significa asimismo dramatizar esos acontecimientos de la salvación de modo que lleguen a ser realidades vivientes, contemporáneas y convincentes.

Específicamente, el significado de la participación adquiere consistencia mediante el redescubrimiento del Año Eclesiástico. En nuestra nueva vida como cristianos, adoptamos un nuevo calendario bajo cuya guía vivimos de nuevo la historia de nuestra salvación. En nuestras iglesias, por ejemplo, hay un cortinado que se cambia en cada estación del año eclesiástico para tener el color adecuado. Así detrás de la mesa y la cruz hay un fondo cambiante, que da vida y calor a la atmósfera del culto. Las estolas que usan los ministros también siguen los colores del año eclesiástico.

Participación significa *recuerdo*. Así el domingo de Adviento es nuestro día de Año Nuevo, y se celebra con un servicio de concentración de toda la parroquia. Durante el Adviento utilizamos una letanía basada en la más antigua letanía de Adviento conocida, expresada también en las estrofas del himno "Ven, oh Emmanuel". Cada semana colgamos en el centro del presbiterio un gran círculo de brillantes colores, con un símbolo en el centro sugiriendo una manera en que aguardamos la venida de Cristo. Esto trata de captar de nuevo el sentido de expectación y anhelo que caracterizaba la vida de Israel y está tan bien expresado en los textos de Adviento de Isaías.

Participación es también *dramatización*. En nuestras iglesias comunes podemos presuponer una buena cantidad de analfabetismo bíblico. La gente literalmente no relaciona el servicio de comunión con la Ultima Cena. Peor aún, los símbolos que usamos en el servicio de comunión corriente, y aun la mecánica del mismo, a gente que no está versada en las Escrituras y para quienes la comunión es una experiencia nueva y extraña, le di-

---

* Miembro del grupo de ministros de la Parroquia del Este de Harlem, una misión interdenominacional sostenida en el mencionado barrio de Nueva York por siete denominaciones, unidas para un trabajo de evangelización. Este relato fue publicado en el Nº 1 de **Concept**, publicación eventual del Departamento de Evangelismo del Consejo Mundial de Iglesias.

ce toda suerte de cosas erróneas en cuanto a lo que estamos haciendo. Usamos curiosos trocitos de pan o raras hostias, diferentes de todo otro alimento que tomamos. Esto sugiere que el servicio es alguna especie de magia, o un rito esotérico, cuando en realidad debiéramos romper el pan común. La infrecuencia de la celebración sugiere que es algo especial, cuando en realidad debe ser algo normativo y natural y central. La comunión se ha convertido en algo privado y personal, aun en aquellas iglesias en que los comulgantes se adelantan hasta un reclinatorio. De hecho, es la comida familiar, en conjunto, del pueblo de Dios.

El jueves santo ha llegado a ser para nosotros el punto principal de la revalidación del significado de la Cena del Señor. Tratamos de seguir lo más cerca posible las acciones descritas en los evangelios. Se quitan los bancos de las primeras filas de la iglesia y se reemplazan por largas mesas. Al caer la tarde la congregación, inclusive los niños, se reúne para una comida de compañerismo compuesta de pan —las grandes hogazas de pan italiano comunes en Harlem Este— vino y pescado. Durante la comida cantamos himnos y hablamos espontáneamente.

A continuación de la comida, uno de los ministros, parándose simplemente en su lugar, predica un breve sermón. El texto por lo general es el pasaje del lavamiento de los pies y se emplea para hablar acerca de la condición de siervo, de Cristo. El ministro recuerda a la congregación que la estola que lleva es también su único signo de autoridad, la del siervo. Después del sermón, la congregación en grupos de a ocho se adelanta y permanece de pie delante de los escalones del presbiterio mientras los ministros se arrodillan y con el extremo de la estola limpian los zapatos de cada persona. Luego varios de los diáconos reciben las ofrendas de la congregación y las traen a la mesa de comunión, junto con un pan y una garrafa de vino de una de las mesas de la cena. Toda la congregacion se une con ellos formando grandes círculos alrededor de las mesas, como una familia que se aproxima a las mesas de un banquete, y como Jesús lo hizo con sus discípulos. Entonces se leen las palabras de la institución, se consagran los elementos y se celebra la comunión, siguiendo lo más de cerca posible el relato bíblico. Los elementos pasan de mano en mano, y cada cual mantiene el pan en la mano hasta que todos se han servido, y luego comen todos juntos.

Esta manera de dramatizar significa que al siguiente domingo de comunión cuando la congregación sea nuevamente invitada a congregarse alrededor de la mesa, muchos recordarán con una nueva comprensión el significado de sus acciones.

Es fácil exagerar y esperar demasiado de nuestras formas de culto. Pero si el culto es un abrir de los canales de la gracia de Dios, ciertamente debemos empezar por entender lo que estamos haciendo y aprender a entrar como participantes activos en los actos de la liturgia. La participación, además de los importantes elementos de recordación y dramatización también se estimula entre nosotros simplemente proveyendo tantas oportunidades como sea posible para que la congregación entre activamente en el servicio. Se los estimula a decir "amén" al final de todas las oraciones, y se les hace repetir muchas respuestas, oraciones, el credo y el propósito de la parroquia.

EL SERVICIO DOMINICAL

Nuestro servicio dominical normal resulta sorprendentemente similar a la forma descrita en el tomo de Estudios Ecuménicos sobre el Culto, titulada: Una liturgia experimental. Aquí, sin embargo, nos gustaría bosquejar nuestro servicio mediante el empleo de categorías algo distintas. Considerando el culto como la reunión de los soldados de Cristo que vienen de su dispersión en los distintos frentes de batalla del mundo.

Reunión

Al reunirse el pueblo en el santuario de la iglesia, dan gracias con himnos y palabras de alabanza por su seguro retorno y por el continuo cuidado y protección de Dios. Luego viene la confesión, en parte de los pecados y transgresiones muy reales de la semana transcurrida. Después de la oración por perdón, toda la congregación se une en el Salmo 23 que se usa como palabras de seguridad.

Luego el ministro desciende del presbiterio y parándose en medio de la congregación les pregunta qué les está sucediendo en el mundo de Dios. Llamamos a este momento "los intereses de la iglesia", y es más que un nombre de fantasía para los anuncios. Un hombre se levanta y anuncia una importante reunión de padres en la escuela; otro pide que le ayuden a conseguir firmas para una solicitud de protección policial; una mujer insta a todos a registrarse para poder votar. Se informa por nombre sobre los enfermos y afligidos. Otros solicitan nuestras oraciones en una ocasión de gozo, para la recuperación de la salud, para el regreso de un ser amado, o para un aniversario de matrimonio. Así informado por la gente, el ministro regresa a la mesa y arrodillándose ora por las cuestiones muy específicas que su pueblo está afrontando en sus vidas como cristianos en el mundo.

El mundo de Dios

El segundo movimiento importante del servicio envuelve la Escritura y el sermón, y es el punto en que la congregación escucha de nuevo la palabra de Dios y trata de aceptar su dirección en sus vidas. Se lee la lección del Antiguo Testamento para la semana, seguida por un salmo y luego la lección del Nuevo Testamento. Directamente a continuación de estas lecturas, el ministro entra en el sermón, esperando que se vea una clara relación entre la palabra de la Escritura y el sermón. La predicación en la parroquia es bíblica, relacionada durante todo el año con la exposición y aplicación del pasaje bíblico que ha sido estudiado durante la semana anterior por todos los grupos de estudio bíblico. Con esta preparación para la predicación de parte de los laicos, el sermón puede llegar a ser un genuino diálofo, en el que tanto los predicadores como la congregación luchen con la Palabra de Dios para ellos, estando bajo su juicio y estímulo. Como a soldados llamados desde la línea del frente, se les dan perspectivas y órdenes para su trabajo a su vuelta al frente de batalla.

Comunión

Actualmente la comunión se celebra unas dos veces por mes para toda la comunidad, pero cada servicio acentúa su carácter de antecomunión. El ofertorio del domingo sin comunión nos la recuerda. Además, cada domingo a las 8.30 hay un servicio de comunión en una de las iglesias de la parroquia, obligatorio para el personal, pero abierto a todos.

Ya hemos hablado antes de la comunión. Aquí quisiéramos agregar solamente que el servicio comienza con un acto de compañerismo, derivado del ósculo de paz, durante el cual nos damos la mano y cantamos todos juntos un himno apropiado. Luego los elementos, que an-

tes del servicio han sido colocados en una mesa cerca de la puerta, son llevados adelante junto con la ofrenda en dinero. Uno de los diáconos, en nombre de la congregación eleva la oración del ofertorio. Tanto como es posible, el simbolismo es el de una fiesta de familia, cuando todos los parientes se reúnen para una celebración. Aquí el pueblo de Dios dramatiza todo el drama de nuestra salvación, y se une de nuevo a Cristo y los unos a los otros, y se les da el pan de vida para que puedan entrar de nuevo en la obra de Dios.

Retorno

A la terminación del servicio, la congregación repite las palabras que Jesús leyó en la sinagoga, llamadas ahora el Propósito de nuestra Parroquia:

> "El Espíritu del Señor está sobre mí, por cuanto me ha ungido para dar buenas nuevas a los pobres; me ha enviado a sanar a los quebrantados de corazón; a pregonar libertad a los cautivos, y vista a los ciegos; a poner en libertad a los oprimidos; a predicar el año agradable del Señor. Amén."

De esta manera tratamos de recordarnos a nosotros mismos que nos congregamos en el culto a fin de levantar hacia Dios nuestra vida en el mundo, y luego, alimentados por la palabra y el sacramento, retornar al mundo como el lugar de nuestra obediencia. Este pasaje del Siervo nos ayuda a recordar que nuestra única autoridad en el mundo es la del siervo, y que esta es la tarea a la que Dios nos llama. Una bendición como ésta puede también fortalecernos para nuestro propósito:

> "Id en paz; sed de buen ánimo; retened firmemente lo bueno; no deis a nadie mal por mal; fortaleced a los abatidos; sostened a los débiles; ayudad a los afligidos; honrad a todos los hombres; amad y servid al Señor, gozándoos en el poder del Espíritu Santo. Y la bendición de Dios Todopoderoso, el Padre, el Hijo y el Espíritu Santo, sea con vosotros y permanezca en vosotros siempre. Amén."

Queda el gran problema de que para muchas personas la obra de la iglesia todavía está orientada hacia intereses institucionales. Es lo que se hace en las actividades eclesiásticas y en el templo. Recientemente hemos empezado a usar dos términos tradicionales de una manera distinta, esperando despertar en la gente la conciencia de que la obra de la iglesia es primordialmente el testimonio que ellos dan en el mundo. Empleamos la palabra *mayordomía* con referencia a todo lo que hacemos para la edificación de la vida de la iglesia de Cristo. Es nuestra ofrenda a Dios en la comunión de la iglesia. Y llamamos *servicio* a nuestra ofrenda a nuestro prójimo al desarrollar la obra de Cristo en el mundo. Nuestras acciones al luchar contra el mal en la comunidad, trabajar por la libertad y la igualdad entre los hombres, consolar y curar a los enfermos y solitarios, adherir a organizaciones locales políticas y sociales, son todas maneras de llevar la luz de Cristo al mundo.

EL CULTO EN LA COMUNIDAD

En un vecindario donde muchas personas jamás ponen los pies dentro de una iglesia y en su mundo no ven una evidencia de la presencia y actividad de Dios, parece importante que la iglesia encuentre maneras dramáticas de adorar en público. En nuestros días festivos, una procesión puede servir a este fin.

El servicio del alba de resurrección es un ejemplo. Esta es la oportunidad en que, más que en ninguna otra, damos un gran testimonio a toda la comunidad. A las 6.30 de la mañana los miembros, en número de varios centenares, se reúnen en un gran terreno en el extremo de un proyecto de bloques de casas. Empiezan con oración, y luego se ponen en marcha por el barrio cantando los tristes himnos de Viernes Santo, recordando cómo en la primera mañana de Pascua las mujeres fueron tristes hasta la tumba. A mitad del camino hacia el lugar de culto la procesión guarda silencio. Llegan a la escena de la "tumba": una pila de piedras y una cruz caída, en un parque público, visible para toda la comunidad. Uno de los ministros se adelanta y anuncia en voz alta: "¡Cristo ha resucitado. Hoy es el día de Pascua. Aleluya!". Todos prorrumpen en un himno de resurrección. El servicio que sigue es breve: sermón, oraciones e himno. Toda la congregación vuelve a través de las calles de la ciudad y del barrio, cantando los alegres himnos de Pascua, despertando a todos, anunciando que el Cristo ha resucitado y los cristianos están gritando las buenas nuevas a todo el mundo.

ASHRAM DE PUERTO RICO -- 1966

SITIO: Universidad Interamericana
San Germán, Puerto Rico

FECHA: 8 de agosto---4:00P.M. hasta 12 de agosto por la mañana.

DIRECTOR
ESPIRITUAL E. Stanley Jones

PRECIO: $15.00 hospedaje y comidas.

Se invita a pastores y laicos: Caballeros, Damas y Jóvenes.

Envie su solicitud a:

Rvda. Julia Torres
Apartado 194
Playa de Ponce, Puerto Rico.

Colegio Farmacéuticos Otorga Premio A la Lcda. Abigaíl Robles

De izquierda a derecha: Pedro A. Rosado, licenciada Abigail Robles, Eric González y señora Sarito Lomba

La Lcda. Abigaíl Robles, gerente de la División de Farmacia del Centro Médico de Puerto Rico fue electa por el Colegio de Farmacéuticos como la Licenciada merecedora del premio "Copa de Hygea."

Este premio, que se otorga por primera vez en Puerto Rico, es donado por la Casa Robins al farmacéutico que se haya distinguido por sus servicios a la comunidad. La selección la hace el Colegio de Farmacéuticos.

La entrega del premio "Copa de Hygea" se celebró recientemente.

Esta Copa es el símbolo de farmacia reconocido internacionalmente. Este símbolo proviene de la mitología griega. Hygea era la hija y ayudante de Escolapio, el dios de la medicina. El símbolo clásico de Hygea era una copa que contenía una poción medicinal, guardada por la serpiente de la sabiduría. Esta es la misma serpiente que aparece en el símbolo de la medicina.

En el 1964, el galardón fue concedido en 48 estados, y el Distrito de Columbia, de Estados Unidos, y en siete de las diez provincias del Canadá.

En la ceremonia participaron funcionarios del Centro Médico de Puerto Rico y del Colegio de Farmacia.

La Licenciada Abigaíl Robles es miembro de la Iglesia Evangélica Unida en Río Piedras.

Colegio Bautista Dedica Graduación A Sra. Medero

Sra. María S. Medero

El Colegio Bautista de Carolina dedicó la graduación del duodécimo grado a su Principal, Sra. María S. Medero de Ponce. Por más de 18 años la referida profesora ha venido dirigiendo los destinos de esa creciente institución educativa. A tan merecido homenaje se unieron los siguientes grupos: Asociación de Padres, Junta de Directores, Facultad y la Iglesia Bautista de Carolina.

La Sra. Medero es natural de Carolina. Con grandes sacrificios hizo sus estudios de escuela superior y universitarios. Ayudó a organizar la escuela con una matrícula de 21 estudiantes. Hoy, la escuela tiene 1,050 estudiantes y con perspectivas de vasto alcance. La competencia de la señora Medero ha llevado al Colegio Bautista a un sitial de gran solidez intelectual. La demanda por los servicios de la escuela es algo que se ve au-

(Continúa en la página 16)

Falleció Misionero Bautista Que Sirvió 24 Años en Puerto Rico

Rdo. George A. Riggs

Con voz emocionada y temblorosa nos habló por teléfono el Rdo. Francisco Colón Brunet, anunciándonos el deceso del Dr George A. Riggs, acaecido el 31 de mayo de 1966, en Northcumberland, Pennsylvania. El Rdo. Riggs llegó por vez primera a Puerto Rico en el año 1910. Trabajó como carpintero, construyendo capillas, como pastor, como misionero de distrito, y como nuestro cuarto superintendente general, desde 1919-1943.

Graduado de la Universidad de Bucknell y del Seminario Teológico de Rochester, con los grados de BS, MS. y BTH, hizo de Puerto Rico su campo misionero, y llegó a amar tanto a nuestro país, que ya lo teníamos por más puertorriqueño que por americano. Durante su exitoso ministerio Rochester le confirió el grado de Doctor en Divinidades.

Hombre de una solo pieza

George A. Riggs fue hombre de una sola pieza en lo que a teología bíblica se refiere. Era persona estudiosa, pero jamás sustituyó los principios de la Biblia con teorías humanas o por implicaciones filosóficas. En su último discurso que pronunciara en Puerto Rico, en 1943, dijo entre otras cosas: "Doctrinalmente hemos permanecido conservadores, aceptando la Bíblia como la Palabra de Dios, y demandando, como la Biblia demanda, el "nuevo nacimiento" como esencial para ser miembros de nuestras iglesias".

Tuvo el Rdo. Riggs mentalidad ecuménica, cooperando en todo movimiento de acercamiento y colaboración evangélica, pero sin ceder ni claudicar de los grandes principios que por siglos han caracterizado a los bautistas.

Una vez se retiró del trabajo activo, se fue a vivir a Northcumberland, Pennsylvania, junto a sus familiares, y desde allí siempre escribía cartas muy estimuladoras a sus antiguos amigos y camaradas. Tal era su afecto hacia sus antiguos compañeros, que una vez nos escribía así: "Lejos sea de mí que pecare contra Jehová cesando de rogar por vosotros".

Hombre Modesto

A veces se tropezó el Rdo. Riggs con problemas a causa de lo que escribía o decía. Su celo por la causa de Cristo lo llevaba a la expresión fuerte y ruda, pero luego, arrepentido de haber ofendido a sus amigos, oraba de rodillas y pedía perdón a sus hermanos y a su Dios. Siempre encontrábamos en él al buen amigo, al hombre dispuesto para el servicio, al compañero útil bajo cualquier circunstancia.

Oró muchas veces junto a nosotros, y con nosotros supo modestamente dormir en catres y en hamacas, en los entonces modestos bohíos de nuestros jíbaros; con nosotros bebió café negro en cocos, y comió plátanos con bacalao, y a veces, por largas horas, no comió nada, pues tal era su consagración al Señor que sabía olvidarse de sí mismo para servir a la causa de Aquel que un día lo llamara como siervo suyo.

Como misionero y como amigo fue inspiración para muchos obreros. Para Abelardo M. Díaz Morales, para Hipólito Cotto Reyes, para Rafael Landrón, para José L. Delgado, para Pedro Conde, para Francisco Colón Brunet y para este que escribe, fue mentor, amigo y compañero.

Durante sus años que sirvió como misionero general, su casa era la nuestra, dada la hospitalidad suya y de su buena compañera doña Margarita. Su oficina recogía con amor todos nuestros problemas y nuestras quejas, y soportaba a veces nuestra ignorancia, nuestras caídas y nuestra falta de fe. Después de hablar un rato con Mr. Riggs, nadie se sentía necesitado ni frustrado, ya que siempre nos animaba con su frase estimuladora, respondiendo a veces hasta a nuestras necesidades materiales.

Por su fe y natural sabiduría, hasta nuestras discrepancias de criterio se hacía interesantes

(Continúa en la página 16)

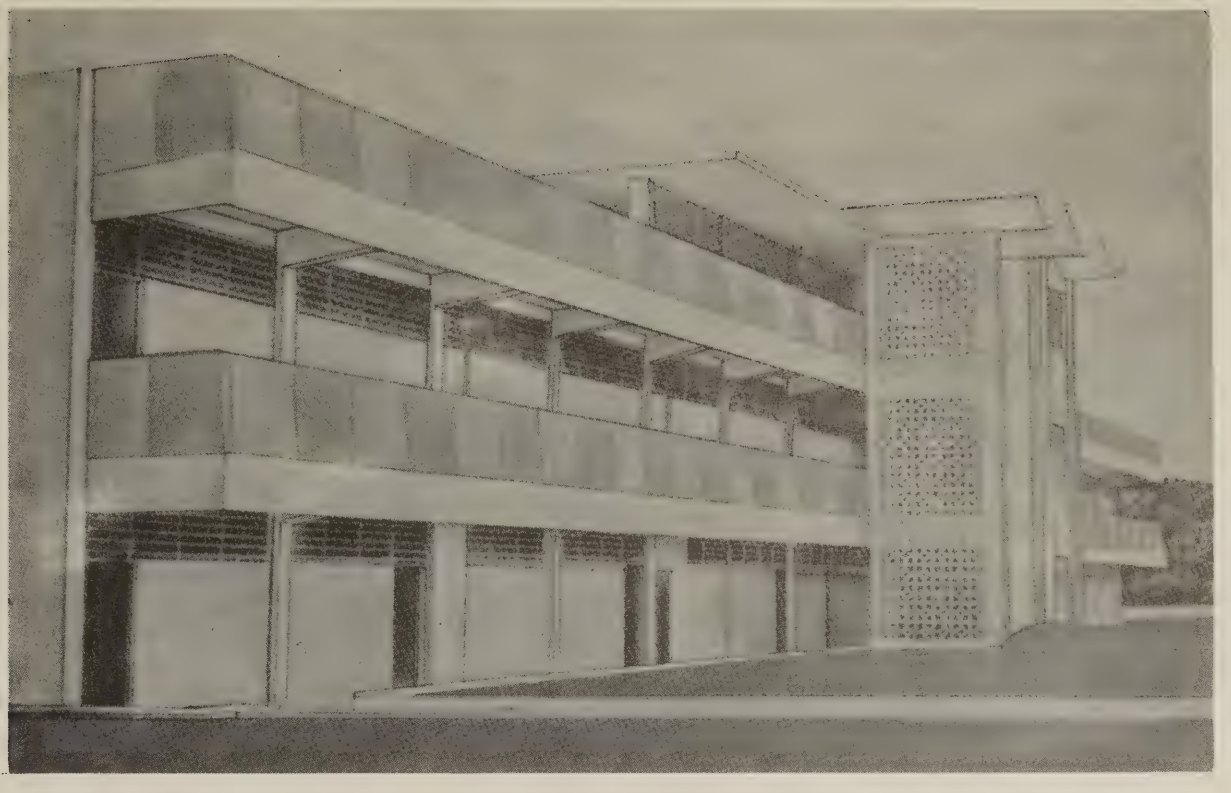

El Colegio Bautista de Carolina

es la escuela para sus hijos. Le ofrece las siguientes ventajas para el próximo año escolar:

- Escuela elemental, intermedia, superior
- Kindergarten - 5 años — Pre-Kinder - 4 años — Nursery - 3 años
- Clases todo el día - Servicio de comedor escolar - Servicio de cafetería
- Preparación para entrar a Colegio o Universidad
- Transportación hacia y desde la escuela
- Cursos de maquinilla como parte del programa de estudios
- Canchas atléticas "Base Ball", "Basket Ball", "Volley Ball", etc.
- Supervisión de todas las actividades
- Servicios de enfermera. Atención médica inmediata en casos de emergencia
- Servicios de una trabajadora social - consejera
- Los servicios de una directora de Educación Cristiana
- Orientación cristiana sin prejuicios para otros credos religiosos
- Constante comunicación entre los padres y encargados para ayudar mejor a los estudiantes
- Enfasis en la enseñanza del idioma inglés

Cualquier información se puede obtener llamando al teléfono 769-0274 o visitando la escuela, en la Avenida 65 de Infantería, Km. 9

Colegio Bautista de Carolina

Apartado de Correos Núm. 66 Teléfono 769-0274 Carolina, Puerto Rico

NOTA:—DURANTE EL VERANO OFRECEREMOS CURSOS DE MAQUINILLA

PUERTO RICO EVANGELICO

Second-class postage paid at San Juan, Puerto Rico 00902

Apartado 744, Río Piedras, P. R. 00928

RDO. ABELARDO M. DIAZ MORALES

Honran a un Ex-Director de Puerto Rico Evangélico

Rdo. Abelardo M. Díaz Morales

Los Campamentos Metropolitanos del Estado de Nueva York, organización bautista, han designado una de sus más importantes instalaciones con el nombre de ABELARDO M. DIAZ MORALES, ministro, educador y periodista, fenecido en el año 1950. El Dr. Carlos J. Lastra, Secretario de Estado de Puerto Rico, y convertido bajo el pastorado del Rdo. Morales en la ciudad de Ponce, ejerció gran influencia para que los bautistas de Nueva York dieran el nombre del eminente periodista a un importante sector de sus instalaciones campales.

La viuda del Rdo. Díaz Morales, doña Sunchita Alfaro, su hijo el escritor Abelardo Díaz Alfaro y los demás familiares fueron oficialmente informados de tan alto honor. Díaz Alfaro fue invitado para ir a Nueva York, pero estando impedido de asistir a la gran urbe, se valió del suscribiente para representar a la familia Díaz Alfaro. Yo me honré mucho de esa representación, ya que don Abelardo fue para mí pastor y padre espiritual. En Nueva York dimos las gracias al Rdo. Angus C. Hull, Secretario Ejecutivo del proyecto, por el reconocimiento hecho a una de nuestras cumbres en la evangelización de Puerto Rico, uno de los baluartes máximos del periodismo evangélico.

Para el mes de julio, cuando el campamento estará en funciones de adiestramiento a la juventud, este servidor ha sido invitado por el propio Dr. Hull, y allí daremos algunas impresiones sobre la vida y la obra de Don Abelardo M. Díaz Morales.

Réstanos ahora invitar a los bautistas de Puerto Rico a imitar el ejemplo de los bautistas de Nueva York, dando el nombre de nuestro ilustre hermano a alguna sala de nuestro campamento en Las Cruces o alguna de las escuelas que poseemos en la isla. Es lamentable que otros se nos hayan adelantado.

—Tomás Rosario Ramos

FALLECIO MISIONERO

(Viene de la página 14)

frente a aquel gigante de la obra misionera.

El Rdo. Francisco Colón Brunet, uno de los obreros más cercanos a Mr. Riggs, por haber sido su secretario por mucho tiempo, nos decía con voz conmovedora: "Me bautizó el 22 de febrero de 1920; predicó el sermón de mi ordenación el 11 de junio de 1930; me casó el 16 de junio de 1930".

¡Y cuántas cosas parecidas hizo para muchos de nosotros, los que tuvimos el privilegio de trabajar bajo su dirección!

Ha partido hacia la eternidad un gran hombre, un siervo fiel de Jesucristo, cargado de galardones y de bienes espirituales. Cuando se escriba la historia del Evangelio en Puerto Rico, su nombre aparecerá con tipos al relieve, indicando lo mucho que él hizo por extender la obra, por hacerse de un ministerio idóneo de nuestro Señor.

—Tomás Rosario Ramos

COLEGIO BAUTISTA . . .

(Viene de la página 13)

mentar día tras día. Casi la totalidad de nuestros graduados ingresan en la universidad y colegios.

El Colegio Bautista está ubicado en la Avenida 65 de Infantería, Km. 9 en Carolina.

—F. Castro Rodríguez

PUERTO RICO EVANGELICO

AÑO 55 AGOSTO DE 196[illegible] NUMERO [illegible]

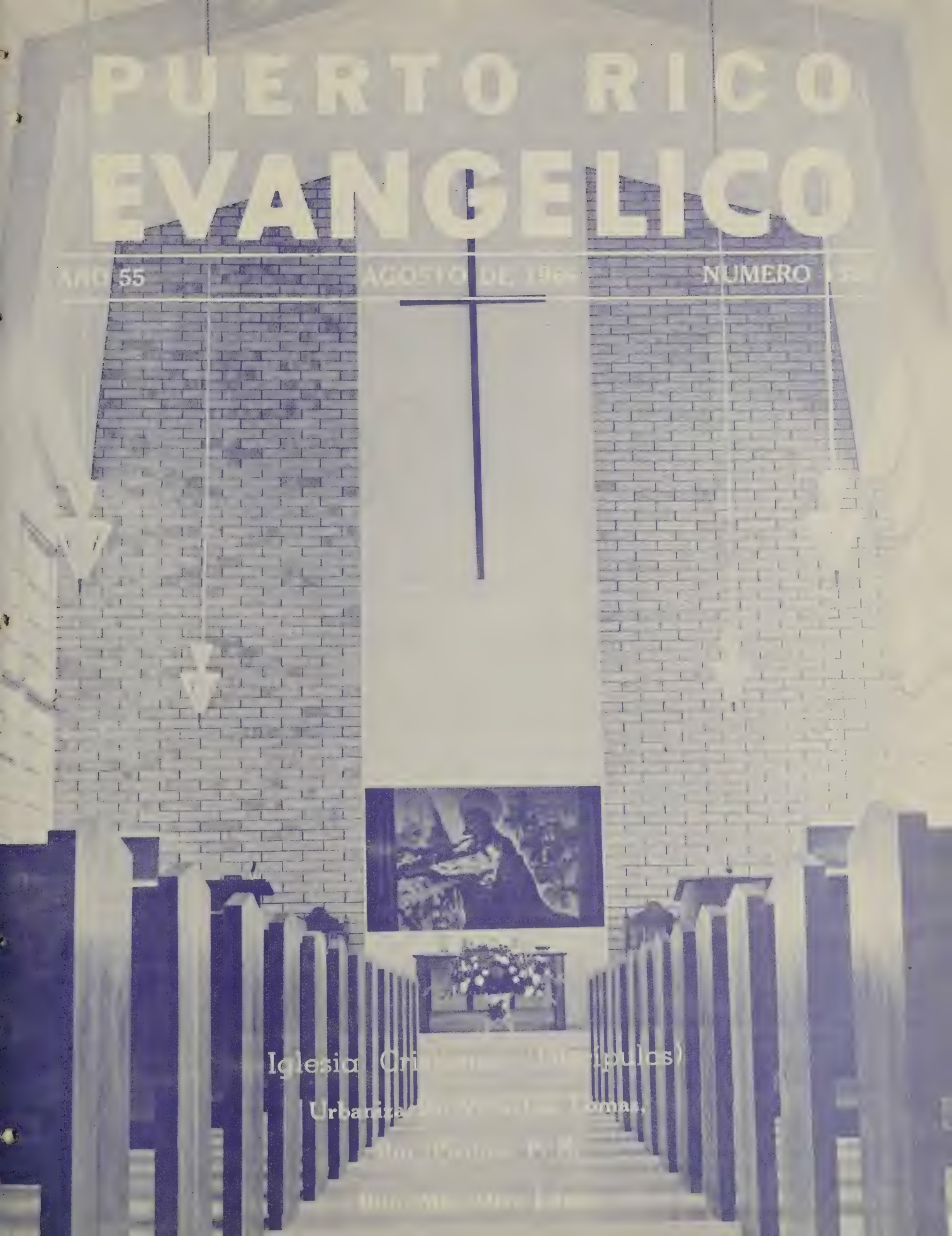

Iglesia Cri[illegible] [illegible]pulos)

Urbaniza[illegible] Tomás,

[illegible]

DIRECTORIO

REVISTA
PUERTO RICO EVANGELICO
Apartado 744, Río Piedras, P. R.
00928

Oficinas

Edificio Centro Evangélico
Robles 54, Río Piedras, P. R.
00925

Teléfono: 765-1150

Junta Editorial

Jorge N. Cintrón
T. Rosario Ramos
Miguel Limardo

Junta de Publicación

Gilberto Robles
Presidente

PUERTO RICO EVANGELICO es el órgano oficial de las denominaciones evangélicas. Bautista, Discípulos de Cristo, Presbiteriana Unida, Metodista y Evangélica Unida de P. R.

Se publica mensualmente en la Imprenta Puerto Rico Evangélico, Robles 54, Río Piedras, Puerto Rico.

Admitido como correspondencia de segunda clase en las oficinas de correo de Ponce, P. R. el 10 de junio de 1912. Franqueo de segunda clase pagado en el correo de San Juan, P. R. Precio de suscripción: $2.00 al año.

Entered as second-class matter at the Post-office in Ponce, P. R., in June 10 1912. Postage paid at the Post-office in San Juan, P. R. Subscription price, $2.00 a year.

IMPRENTA
PUERTO RICO EVANGELICO

Centro Evangélico
Robles 54 — Apartado 744
Río Piedras, P. R. 00928
Teléfono: 766-3435

Moisés Castillo, Administrador

A LOS SUSCRIPTORES

1. Informe correctamente su nueva dirección.
2. Pague la suscripción al agente local por adelantado.
3. Los suscritores individuales deben pagar al recibo del envío de vencimiento.

SRA. EDITH DE RIVERA

Liga de Temperancia Honra a Organizadora

Por Alba Raquel Cabrera

La Liga de Temperancia de Puerto Rico, conjuntamente con el Coro Evangélico de Bayamón que dirige el doctor Angel M. Mattos, ofreció un concierto en honor a la señora Edith M. Irvine de Rivera, quien por más de 50 años ha sido la propulsora de la temperancia en la isla.

El acto se llevó a cabo en el Anfiteatro de la Universidad de Puerto Rico el viernes 5 de agosto a las 8:00 P.M. Los amigos de ésta le rindieron dicho homenaje por su contribución a la liberación de muchas vidas de los vicios del licor, las drogas, el tabaco y otros, nocivos tanto a la salud como a la solidez de la familia.

La señora Rivera, según se informó, fue quien impulsó la creación de la ley prohibiendo el cultivo y venta de marihuana en Puerto Rico y también se le acredita la aprobación de la ordenanza que regula el establecimiento de tabernas a ciertas distancias de iglesias y escuelas, así como a otras que revelan su preocupación por el bienestar de la comunidad puertorriqueña.

En el 1918 organizó en Puerto Rico la Liga de Temperancia, cuya firma central está ubicada en el Centro Evangélico en Río Piedras, y fue presidida por primera vez por la señora Edith Wardell Hildreth,

Nacida en Estados Unidos, la señora Rivera vino a ejercer como profesora de inglés en Sábana Grande, después de contraer nupcias con el licenciado Pedro Amado Rivera, puertorriqueño y junto a quien estableció su hogar en la isla. Aquí se dio a la labor de la temperancia y a colaborar en todas las actividades de beneficencia en el transcurso de los últimos cincuenta años. Ha participado en casi todos los desastres ocurridos en la isla durante ese medio siglo.

Sra. Edith M. Irvine de Rivera

Es autora de himnarios que utilizan en las reuniones de la Liga de Temperancia. Ha traducido innumerables panfletos y tratados y mensualmente organiza los temas de las reuniones locales e insulares de la isla.

Es presidenta honoraria y tesorera de la Liga de Temperancia de Puerto Rico. Por muchos años viajó por los países de la América del Sur, con excepción de Brasil, llevando la filosofía de vida de la Liga de Temperancia.

Himnos Para las Festividades Anuales de la Iglesia

Por el Rdo. Luis A. Olivieri

El estudio y el aprendizaje de nuevos himnos en las iglesias se hace más efectivo cuando se usa este programa mensual de himnología. Este fue el programa sugerido y estudiado en el primer taller de música sagrada de la Convención Bautista de Puerto Rico el pasado mes de junio. El programa dura un año, y hemos tenido en cuenta el año cristiano para dar énfasis especial a los himnos apropiados para las distintas festividades del mismo. En las temporadas en que no hay una festividad litúrgica de celebración general, incluimos algún himno que se relacione con algún otro tipo de festivival en la iglesia o con alguna parte del orden del culto. Se entiende que el año cristiano comienza con la temporada de Adviento, pero este programa lo comenzamos dos meses antes debido a la necesidad imperiosa que tienen las congregaciones de conocer estos himnos.

Se sugiere el uso de este programa en la convicción de que será útil en vuestras iglesias ayudando a entender mejor el lugar del himno en la vida de la iglesia, a ampliar el repertorio del canto congregacional, a poner la iglesia en contacto con los grandes himnos de la cristiandad y a estimular la creación de nuevos y mejores himnos.

Para implementar el programa sugerimos el siguiente plan:

1. Reunir las personas interesadas para dar a conocer el plan y conseguir su cooperación; como el ministro, director de coro, organista, coristas, presidentes de sociedades, maestros, comités de adoración, música y educación cristiana.

2. Publicar el plan por todos los medios disponibles para que llegue a toda la congregación.

3. Hacer copias de la melodía y letra del himno o estimular la adquisición del himnario "Cántico Nuevo" de donde han sido tomados los himnos para este programa.

4. Separar un día del mes en el programa de la iglesia para hablar sobre el plan y enseñar el himno del mes.

5. En algún mes el coro puede aprender el himno e introducirlo a la congregación en un servicio regular como su "himno especial."

6. El organista puede usar la música del himno como preludio, interludio o postludio y en esa forma ir familiarizando a la congregación con la misma.

7. Estimular a las sociedades para que usen el himno en sus reuniones semanales.

8. Cantar el himno durante todos los domingos del mes, particularmente en la escuela bíblica.

9. Estimular a las familias para que usen el himno en sus cultos familiares.

Proveeremos la melodía de cada himno para beneficio de los que no tengan el hinmario "Cantico Nuevo," y en cada edición de "Puerto Rico Evangélico" iremos publicando el himno para el siguiente mes con algunos comentarios sobre cada uno.

HIMNO PARA EL MES DE SEPTIEMBRE

"Entre el Vaivén de la Ciudad"
Núm. 370 "Cántico Nuevo"

Durante el mes de septiembre continúa la temporada de la Trinidad, la última en el año cristiano. Se da énfasis a diversos aspectos de la obra de nuestro Señor y nuestra vida cristiana. Entre ellos está el aspecto de las buenas obras. Alguien ha dicho que la vida cristiana se resume en la adoración a Dios y el servicio a la humanidad. Este mes hacemos énfasis especial en el servicio cristiano, al no tener ninguna festividad especial. El

(Continúa en la página 15)

LCDO. SAMUEL POLANCO

Asiste a Conferencia Mundial de Iglesia y Sociedad en Ginebra

Ginebra.—Del 12 al 26 de julio próximo pasado tuvo lugar en Ginebra la conferencia del epígrafe, la que trabajó en base al siguiente tema general: "Los Cristianos en la Revolución Técnica y Social de nuestro Tiempo." La preparación para este evento se realizó mediante la publicación de cuatro importantes volúmenes, en los cuales han colaborado alrededor de ochenta cristianos especialistas de todo el mundo, entre los cuales figuran destacados latinoamericanos como Mauricio López, Julio R. Sabanes, Emilio Castro, Gonzalo Castillo Cárdenas, J. Miguez Bonino, etc.

El Lcdo. Samuel Polanco de Puerto Rico asistió como invitado personal de don Mauricio López. Dificultades de última hora impidieron la asistencia del Dr. Carlos J. Lastra y el Profesor José A. Cardona.

Dichos volúmenes determinaron asimismo los temas de estudio en las cuatro grandes secciones de trabajo de la Conferencia o sea "El desarrollo económico mudial"; "La naturaleza y función del Estado en una época revolucionaria"; "La búsqueda de nuevas estructuras de cooperación internacional en un mundo pluralista" y "El hombre y la comunidad en sociedades en transición."

América Latina estuvo bien representada en este importante acontecimiento ecuménico a través de la invitación que fue extendida a un grupo de alrededor de treinta y cinco dirigentes ministeriales y laicos de actuación sumamente variada en los diferentes campos de la actividad humana. Varios de ellos participaron en la parte oratoria, tales como el Rev. Emilio Castro que habló en el acto inaugural. El Sr. Luis E. Odell, secretario general de ISAL, integró el grupo de ocho presidentes de la Conferencia.

Como se ha expresado, desde que la Iglesia Cristiana no se reúne en un encuentro de esta magnitud para tratar con visión amplia el tema de su responsabilidad social. Se espera en consecuencia que la repercusión que la misma tendrá para toda la obra de Cristo en los años por venir será de gran trascendencia. Sin duda que América Latina, dada las condiciones sociales que imperan en ella, ha de recibir también grandes beneficios de la inspiración y orientación, que de estas Conferencia, con la ayuda de Dios, se han de derivar.

Suscríbase a

PUERTO RICO EVANGELICO

$2.00 al año

Pago Adelantado

ASIT

Asociación Instituciones Teológicas Se Reúne

Buenos Aires.—Tuvo lugar en esta ciudad la Asamblea Anual de la Asociación Sudamericana de Instituciones Teológicas.

Los dos primeros días fueron dedicados a una Consulta entre profesores sobre el papel de la Teología Práctica en la Enseñanza Teológica. Se consideraron los siguientes temas:

1. El propósito de la Teología Práctica: ¿Hasta dónde es teología la Teología Práctica?

2. Las asignaturas que integran la Teología Práctica y su ubicación en el curriculum, pensada en relación a su vinculación con otros conocimientos bíblico-teológicos.

3. ¿Cómo se condicionan y/o relacionan psicología, sociología, y teología práctica?

4. ¿Qué exige la Teología Práctica de las demás asignaturas? ¿Qué exigen las demás asignaturas de la Teología Práctica?

5. El rol del trabajo práctico en la formación del teólogo.

4. La supervisión del trabajo práctico.

Cada tema prosiguió con un debate el cual arribó a conclusiones que son para su estudio e

(Continúa en la página 14)

Por el Dr. Justo L. González

¿Cómo Puedo Saber si mi Iglesia Está Cumpliendo su Cometido?

(Pregunta enviada por J. C. L.)

Su pregunta es muy difícil de contestar, pues siempre hay innumerables factores envueltos en la vida de una iglesia. Sin embargo, le sugiero que aplique usted a su iglesia el siguiente examen—o, mejor aún, que haga que su iglesia se lo aplique a sí misma:

1. **¿Crece la membresía de mi iglesia por lo menos en un diez por ciento cada año?**

   Sí ..... No .....

Aunque la fidelidad de una iglesia no debe medirse por su crecimiento numérico, el testimonio cristiano es uno de los aspectos fundamentales del cristianismo. Si mi iglesia no aumenta en un diez por ciento cada año—aparte, claro está de las defunciones y traslados—quiere decir que el testimonio de su miembro promedio tarda más de diez años en dar frutos visibles.

2. **¿Apoya mi iglesia los intentos de sus miembros de participar en la vida de la comunidad—vida social, política, económica, educacional, etc.?**

   Sí ..... No .....

Si la iglesia tiene por propósito separar a los cristianos de la vida del común de los hombres, está negando el centro del mensaje cristiano, que es el mensaje de la participación de Dios en la condición humana.

3. **¿Creemos en mi iglesia—y lo practicamos—que la vida cristiana es algo más que la asistencia a los programas de la iglesia, y que la función del culto es la de prepararnos para vivir como cristianos en el mundo?**

   Sí ..... No .....

El propósito de la iglesia no es tener muchas personas en el culto, sino que haya muchas personas que, a través del culto, adquieran la fuerza y la visión necesarias para enfrentarse como cristianos a la totalidad de la vida.

4. **¿Tiene mi iglesia un programa de educación en el que todos juntos crecemos hacia la medida de la plenitud de la estatura de Cristo?**

   Sí ..... No .....

La Escuela Bíblica es precisamente eso: una escuela. Si no hay en ella progreso en el conocimiento de Cristo y de lo que él implica para nuestros días, se corre el peligro de que se vuelva una sociedad de debates o una serie de "cultitos" cuyo único propósito es copiar en menor escala el servicio de adoración de la iglesia.

5. **¿Refleja el presupuesto de mi iglesia un verdadero interés por la totalidad del cuerpo de Cristo?**

   Sí ..... No .....

Aunque el núcleo de la iglesia es la congregación local, la iglesia es universal. Una iglesia que no se interesa en el trabajo misionero, en la obra interdenominacional, en la educación de los pastores y en la distribución de las Escrituras—para dar sólo unos pocos ejemplos—es una iglesia centrada en sí misma, y esto es todo lo contrario del Evangelio. Y no basta con una contribución simbólica, sino que es necesario que haya un presupuesto que verdaderamente tome en cuenta las necesidades de toda la Iglesia.

6. **¿Refleja la membresía de mi iglesia la totalidad de la comunidad en que estamos?**

   Sí ..... No .....

Conceptos tales como el de "iglesia de jóvenes", "iglesia de ancianos", "iglesia de intelectuales", "iglesia de analfabetos", "iglesia de clase media", etc. son antibíblicos y anticristianos.

7. **¿Hay en mi iglesia un gran número de laicos que leen buena literatura cristiana de manera sistemática?**

   Sí ..... No .....

(Continúa en la página 16)

El Ministerio del Servicio

Por el Rdo. Félix Castro Rodríguez
Pastor de la Iglesia Bautista de Carolina, P. R.

El llamamiento de un pastor a la acción social cristiana inmediata

"El Hijo del Hombre no vino para ser servido sino para servir" (Marcos 10:45). Jesús salió en busca de la miseria, el dolor, las enfermedades y todas aquellas multitudes que "estaban desamparadas y dispersas como ovejas quen o tenían pastor." La tarea del servicio cristiano está en crisis. El servicio se realiza, si hay recompensa. El servicio en el nombre de Cristo está en crisis. Es una tarea que hay que re-descubrir. En el Aeropuerto Internacional había un mostrador para servir en nombre del Concilio Evangélico. Por años estuvo solo. No hubo quien pudiera dedicar tiempo gratis para ese trabajo. El trabajo voluntario entre nosotros es solo un recuerdo. Pertenece al pasado. Hasta nuestros laicos quieren cobrar por los servicios que prestan a la obra de la iglesia. Dios amó al mundo y dio a Cristo. Cristo se dio por todos nosotros. Este lenguaje, que es el del amor, es difícil de entender. El fuego del amor de Cristo en nosotros se lo que produce ese servicio y espíritu de sacrificio.

El Rdo. Ramón Díaz Santiago y un grupo de los miembros de la Liga Juvenil Metodista de Buenos Aires, Santurce.

Pensemos en lo siguiente:

1. ¿Qué está haciendo tu iglesia por los pobres de la comunidad? ¿Estamos satisfechos verlos bajo la responsabilidad del Gobierno quien les provee una pequeña ayuda?

2. ¿Qué está haciendo tu iglesia por los ancianos del barrio o del pueblo? ¿Cuándo tal o cuál iglesia los ha reunido en la Navidad, en el día de Acción de Gracias, para proveerles alegría, comida, paz y . . . la Palabra?

3. ¿Qué está haciendo tu iglesia por los enfermos de la comunidad, muchos de ellos con enfermedades incurables? ¿Con los enfermos en los hospitales, sanatorios, leprocomios?

4. ¿Está tu iglesia interesada en los presos que llenan las cárceles?

5. ¿Qué está haciendo tu iglepor los huérfanos del Hogar Deborah y por otros que viven muy cerca, muy cerca de nosotros?

6. ¿Qué está haciendo tu iglesia por ese alto número de alcohólicos que duermen en las aceras, y se sostienen haciendo uso de la mendicidad? ¿No se les ocurre un plan para ayudar en esos casos de miseria?

7. ¿Qué está haciendo tu iglesia por los niños que por su po-

La Escuela Bíblica y sus Objetivos

Por Eloy Estrada

La Escuela Dominical es, sin duda, la primera de las agencias de la iglesia para llevar las enseñanzas del Evangelio a las almas. La fecha del origen de la Escuela Dominical se fija en el año 1780, cuando Roberto Raikes, laico cristiano, escritor y periodista, al notar la triste situación de los niños de su ciudad natal, Gloucester, Inglaterra, en cuanto a la deficiencia en la enseñanza religiosa, inició la primera escuela dominical aquel mismo año en su iglesia.

Reconociendo nosotros también, como el hermano Raikes, que es la escuela bíblica la organización de más prominencia y trascendencia en toda iglesia evangélica que existe, debemos tener en mente, y tenerlo con toda claridad, cuál es la razón de ser y el propósito principal de dicha escuela bíblica. La verdad es que no todos los líderes, ministros y laicos, que trabajan por el éxito de la obra evangélica saben a ciencia cierta cuál es la meta que se persigue cuando impartimos esas enseñanzas religiosas a los alumnos de los distintos grupos que asisten a las clases bíblicas de nuestras iglesias. Se sabe, que el objetivo principal de la escuela pública o de la educación liberal laica es preparar buenos ciudadanos que puedan ser de utilidad para sí mismos, la familia, la patria y la sociedad en general, aprendiendo a vivir en paz y armonía con los demás, prestos a cooperar en toda obra de bienestar público dentro de la comunidad. En otras palabras, sabemos que el Estado, a través de sus instituciones educativas se esfuerza en preparar y producir buenos profesionales, técnicos, intelectuales, obreros, personas capacitadas para llevar a cabo todas las actividades humanas que tengan éxito y puedan vivir una vida de relación con los demás, ganando sus salarios para el sostenimiento propio y de sus familiares en un ambiente democrático de libertad, igualdad y fraternidad.

Pero la Escuela Dominical o Escuela Bíblica, ¿qué fines persigue? ¿Qué espera ella alcanzar a través de la educación religiosa? ¿Qué ofrece a sus alumnos?

De acuerdo con el concepto de la verdadera educación religiosa, en su último análisis, la meta final de toda escuela bíblica y de toda actividad de la iglesia debe ser y es, desarrollar en cada alumno, que es el mayor "centro de interés" o en cada miembro, un carácter semejante al de Cristo, haciendo de todos ellos sus verdaderos discípulos, cristianos más que de palabra, de hecho, de obras de bien.

Claro está que este es el fin, aunque para llegar a él tengamos en la Escuela Dominical que valernos de distintos medios. Los medios son los siguientes:

1. Una buena organización de Escuela Bíblica que debe ser graduada con divisiones de adultos, jóvenes y niños con sus correspondientes clases de acuerdo a las edades. Una organización como ésta, que es más o menos la del tipo medio, es la que generalmente tenemos en casi todas nuestras iglesias evangélicas, especialmente, en Puerto Rico.

2. Un buen equipo.

3. Un buen personal directivo de oficiales y maestros.

4. Materiales de enseñanza adecuados para cada departamento.

5. Un programa de adoración.

6. Un programa anual de actividades.

7. Un día de promoción y otros días especiales (madres, padres, maestros).

El Carácter Cristiano

La Escuela Dominical valiéndose de estos medios y usándolos inteligentemente, puede esforzarse así por desenvolver y cultivar en ese "centro de interés" que es el alumno, no importa el sexo, la edad, la condición económica social o racial, las cuatro fases esenciales del carácter como cristiano, para tratar de que aquel sea semejante a Cristo. Estas son: (1) La Adoración. Debemos colocar al alumno y conducirlo por situaciones y experiencias personales que le induzcan a la genuina adoración a Dios, el Padre. (2) El Estudio. Debemos desarrollar en cada alumno un interés creciente por estudiar y aumentar sus conocimientos de las Sagradas Escrituras, especialmente de las enseñanzas de Cristo (3) El Servicio. Debemos desarrollar en el alumno un verdadero espíritu de servicio, tanto en la escuela bíblica y en la iglesia como fuera de ella en donde quiera que vaya. (4) El Compañerismo. Debemos inducirlo hacia el mejor compañerismo siendo altruista y presto a ayudar y cooperar con los demás para toda obra de bien y de caridad cristiana, perdonando y aprendiendo a no ser egoísta y a amar hasta sus enemigos.

El Objetivo

La Escuela Bíblica que no incluye en su programa estos cuatro propósitos inmediatos, en la formación del carácter de sus miembros y en su aplicación en la vida diaria de cada uno de ellos, es una escuela bíblica fracasada aunque su matrícula, su asistencia, su planta física, su personal, su equipo y sus medios sean excelentes. En cambio, la que logre en la mayor escala posible el desarrollo de esas cuatro fases en la personalidad del alumno se acerca al objetivo supremo de la educación cristiana y de toda enseñanza evangélica, que es, como he dicho antes, formar caracteres como el de Cristo, puede considerarse como una Escuela Bíblica de gran éxito. Porque al fin y al cabo, la Escuela Dominical mejor es aquella que produce más cristianos, que hace mejores discípulos de Cristo y no la más grande o mejor atendida. La prueba más convincente de que este es el objetivo crucial de la Iglesia, de la Escuela Bíblica y de la educación religiosa, la tenemos en el testimonio dado por el propio Jesús, cuando en su aparición a 11 de sus discípulos, en Galilea, después de haber resucitado, les dijo: 'toda potestad me es dada en el cielo y en la tierra. Por tanto, id y doctrinad en el nombre del Padre, del Hijo y del Espíritu Santo." Y también en aquellas otras palabras dichas con anterioridad a todos sus discípulos: "Id y haceos discípulos." Por eso, al hacer discípulos de Cristo, estamos desarrollando el mejor y el más excelente programa de evangelismo que existe y también el mejor programa de verdadera educación religiosa.

Podemos muy bien utilizar todos los medios a nuestro alcance y valernos de todos los adelantos y métodos modernos para llevar a feliz término este programa, pero sin apartarnos jamás del blanco, del ideal que es Cristo mismo, enseñando, guiando y preparando a los hombres, mujeres y niños de nuestras escuelas bíblicas a vivir de acuerdo con sus preceptos, y si necesario, a estar prestos hasta morir por su causa, como El murió en la cruz para hacer la voluntad del Padre, comprando allí con su sangre generosa, la redención de la humanidad.

Aplicación Práctica

Al terminar estas breves notas son mis mejores y más sinceros deseos que pongamos todos en práctica, cada uno en la medida de sus fuerzas y capacidades, este programa en nuestras respectivas iglesias, con estos objetivos que humildemente he señalado. Para esto, necesitamos la dirección y cooperación tanto de los maestros y los alumnos como de los pastores y ministros y más aún, la unción del Espíritu Santo.

El ideal que a todos más nos debe preocupar e interesar hasta lograr que triunfe plenamente en nuestros corazones y en nuestras vidas, es, poder llegar a ser ciudadanos ejemplares y verdaderos discípulos de Cristo, perseverando hasta la muerte en la fe y en las obras. Así, y sólo así, podremos estar seguros de la victoria final, recibiendo la corona inmarcesible de la gloria al abandonar este mundo, pero empezando a gozar del Reino de los Cielos aquí mismo y desde ahora, antes de la partida final.

Semblanza del Rdo. Miguel A. Valentine

Por la Lcda. Emily Dixon de Ruiz

El Rdo. Miguel A. Valentine nació en Sabana Grande, P. R. en diciembre 19 de 1892, terminando su primera enseñanza en su pueblo natal. En 1912 ingresó en el Seminario Teológico Portorricense radicado en Mayagüez, P. R., graduándose en dicha institución en 1916. Fue ordenado al santo ministerio, ejerció pastorado en las Iglesias Presbiterianas de Quebradillas y San Juan. Empezó a trabajar en la Iglesia Presbiteriana Hugh O'Neill Memorial de San Juan en 1920 y sirvió allí durante 39 años. Ocupó los puestos más importantes en el Presbiterio de Puerto Rico, tales como Moderador y presidente del Comité de Educación Cristiana. Fue por dos ocasiones comisionado a la Asamblea General de la Iglesia Presbiteriana en Estados Unidos; fue director de la revista interdenominacional "Puerto Rico Evangélico" y por muchos años fue secretario del Comité Central de Homenaje a la Vejez. Es casado con María Miró Brunet, quien ha sido su brazo derecho y gran cooperadora en su obra ministerial.

Lo que Significa

Tres vocablos encierran todo el espíritu de este hombre de Dios: serenidad, sinceridad, servicio.

No podemos hablar con este

Rdo. Miguel A. Valentine

hombre sin que nos percatemos de la paz que inunda su espíritu, todo su ser. Esa serenidad que irradia su personalidad se refleja en su forma de vestir, de hablar, de actuar. Verlo y sentir limpieza de lo interior hacia fuera, claridad de espíritu, tranquilidad, es cosa de segundos . . . Sabemos que ha tomado tiempo en escoger la ropa que ha de usar que siempre está inmaculadamente limpia y de todo él emana una sensación de estar en paz con Dios y los hombres. No tiene prisa nunca porque está seguro que el camino que sigue lo ha escogido con claro entendimiento allá en sus años de adolescente y camina con paso seguro, sin titubeos, ni tumbos, rectamente prosiguiendo al objetivo que se propuso.

Le agrada a uno hablar con él porque cuando vienes con alegría, sales repiqueteando castañuelas, porque comparte contigo esa alegría y se aumenta en la comunión del gozo; si vienes a él con tristeza, la comparte contigo y se diluye el dolor y viene un remanso de paz, de serenidad, de conformidad porque te da su paz . . . por eso ha sido consejero de niños, jóvenes y adultos.

Y esa **serenidad** de espíritu es el resultado de su profundo sentido de sinceridad. Se nos dice que los griegos, conocedores de arte, exigían que sus estatuas y bustos fueran hechas de mármol puro, sin que tuvieran mezclas extrañas con cera que se derretía al exponerse al sol, exigían que fueran "sin-cera" . . . es decir genuinas, sin dobleces, ni artimañas. ¡Qué hermoso es acudir a una persona cuando sabemos que ha de ofrecernos lo mejor de su amistad, cuando sabemos que no hay dobleces, ni mezquindad, ni traición! Es por eso que tiene tantos amigos, porque ha sabido cultivar la amistad, ha sabido ser sincero y fiel.

Pero su rasgo característico, su mayor virtud, por lo que más se le conoce es por su vida de **servicio.** No es sólo sentir, pensar, aparecer ante otros, sin demostrarlo por medio de actos . . . el alto sentido de amor al prójimo. Por eso tiene amigos en to-

(Continúa en la página 14)

APRENDIENDO A . . .

(Viene de la página 10)

conocerlas en el verdadero sentido científico.

Y ahí tenemos al hombre en toda su tragedia. Pero veamos dónde se hace la luz.

3. Jesús sabía lo que había en el hombre.

O dicho de otra manera, Jesús conocía al hombre. Y no sólo él lo conoce, sino que puede ayudarle a conocerse a sí mismo. Aquí es dónde se abre una luz en medio de las tinieblas.

Aunque parezca paradoja, el hombre aprende a conocerse conociendo a Jesús. Pero no es éste el conocimiento que nos da un libro o un maestro; es el conocimiento que viene como resultado de la creencia en Jesús. El dice: "El que en mí cree, ya tiene vida eterna."

"Vida eterna" es el destino del hombre y ella viene sólo a través de Jesús. De modo que al tener nosotros a Jesús, hacemos el primer gran descubrimiento de la vida, a saber, nuestro destino final y último.

Para vivir nuestro destino a perfección, hemos de reunir los fragmentos de la vida, de que ya hemos hablado, en un propósito único, de manera que entremos en el camino recto que nos lleva a la vida eterna. Con Jesús morando en nuestro corazón, podremos mirar a los motivos escondidos de la vida con toda claridad, y conocerlos en su verdadera esencia, y ponerlos todos al servicio del destino superior de la vida humana.

Sólo en Jesús, pues, encontramos nuestro destino y el impulso necesario para llevarlo a una feliz realización.

ASOCIACION . . .

(Viene de la página 4)

implementación enviadas a las distintas instituciones e iglesias.

Todos los trabajos serán publicados en un volumen impreso a rota print. Las personas interesadas en obtenerlos podrán escribir al Secretario Ejecutivo, Emilio Castro, Casilla 1773, Montevideo, Uruguay.

La Asamblea designó la nueva comisión: Presidente. José Miguez Bonino; Tesorero, Ernesto Herder; Secretario, Profesor O. Lange; Vocales, Guillermo Hickman, Joel Gajardo; Secretario Ejecutivo, Emilio Castro.

Al mismo tiempo se consideró de suma importancia un encuentro de educadores teológicos a celebrarse el año próximo en Brasil en ocasión de la Tercera Conferencia Evangélica Latinoamericana.

SEMBLANZA . . .

(Viene de la página 13)

das las esferas sociales porque ha sabido darse sin miramiento ni escrúpulos, porque recibió tres talentos y ha sabido multiplicarlos heroicamente en su vida de servicio a la comunidad, dirigiendo una congregación por más de 39 años, porque aunque ya no es el pastor activo, lo es honorario y es el más fiel y asiduo cooperador de la grey. No hay duda que este nuestro amigo, está recibiendo. de manos de sus amigos. el fruto de lo sembrado y bien puede dedicársele las frases del Señor: "Buen siervo y fiel en lo poco has sido fiel. en lo mucho te tendré . . . Ven, recibe tu galardón que con tanto amor y sinceridad y sacrificio y servicio has ganado . . .

IGLESIA EVANGELICA UNIDA DE FAJARDO CELEBRA SUS 65 AÑOS

La Iglesia Evangélica Unida de Puerto Rico en Fajardo que pastorea el Rev. Avelino Robles, celebró su sexagésimo quinto aniversario durante los días 1 al 17 del mes de julio pasado. La primera semana fue dedicada a la oración y la segunda a la predicación. Ocuparon el púlpito el Rev. Osvaldo Malavé, con el coro, de Villa Blanca, Caguas; Rev. Carlos Pilar González, de Naguabo; Rev. Ismael Díaz Cardona, de Country Club, Río Piedras; Rev. Celio Rosa, de Quebrada Seca. Ceiba; Rev. Félix Morales, con el coro de Caparra Terrace, Santurce y el Rev. Juan A. Franco, de Río Piedras. Se ofreció la Santa Cena, hubo un servicio matutino el domingo 17 a las 5:00 A.M. y por la tarde se ofreció una comida fraternal.

—Alejandro Calderón

PILDORITAS

El texto bíblico: "Id por todo el mundo y predicad . . . " no debe interpretarse como un pretexto para fomentar el turismo evangélico.

Alguien dijo que algunos predicadores de lunes a sábado son invisibles y el domingo resultan ininteligibles.

El Reino de Dios progresaría más entre nosotros si algunos pastores aceptaran menos invitaciones como predicadores visitantes. Repetimos: evangelismo empieza con **e** y turismo con **t**. Es bueno alimentar las ovejas de otros rediles pero sin descuidar las del nuestro.

HIMNOS PARA LAS . . .

(Viene de la página 3)

interés de Jesucdisto en este aspecto fue marcado.

Muy pocos himnos hablan como éste de la responsabilidad que tiene la iglesia de dar servicio cristiano teniendo en cuenta las necesidades sociales de la comunidad. El himno es la expresión de fe de un cristiano que reconoce que Jesucristo le llama a dar testimonio en el servicio a la humanidad, en medio de las luchas raciales y otros prejuicios, contra la opresión en sus diversas formas y a buscar una solución cristiana a los problemas sociales. Hay mucho material bíblico al cual está relacionado este himno. Mencionamos a lo menos Lucas 4:18-19 y Mateo 25:34-46.

El himno fue escrito por el pastor metodista Rdo. Frank Mason North (1850-1935) y fue publicado en el Himnario Metodista de 1905 en los Estados Unidos de América. Desconocemos quien hizo la traducción al español pero hace tiempo se conoce esta versión en "Himnos y Cantos para Niños".

El tono de este himno se conoce por dos nombres: **Germany** y **Gardiner.** William Gardiner (1770-1853) ocmpuso este tono para otro himno. Cuenta Gardiner que el motivo melódico para este tono se lo sugirió una obra de Ludvig Van Beethoven. De allí que algunos denominen el tono con el nombre de **Germany,** el país de Beethoven. Apareció por primera vez en una colección lamada **Sacred Melodies** en el 1815.

ENTRE EL VAIVEN DE LA CIUDAD

Entre el vaivén de la ciudad,
Más fuerte aun que su rumor;
En lid de raza y sociedad
Tu voz oímos, Salvador.

Doquiera impere explotación,
Falte trabajo, no haya pan,
En los umbrales del terror,
Oh Cristo, vémoste llorar.

Un vaso de agua puede ser
Hoy de tu gracia la señal;
Mas ya las frentes quieren ver
Tu compasiva y santa faz.

Desciende, oh Cristo, con poder
A la sufriente humanidad;
Si con amor lo hiciste ayer,
Camina y vive en mi ciudad.

Hasta que triunfe tu amor
Y el mundo pueda oir tu voz,
Y de los cielos, oh Señor,
Descienda la Ciudad de Dios.
Amén.

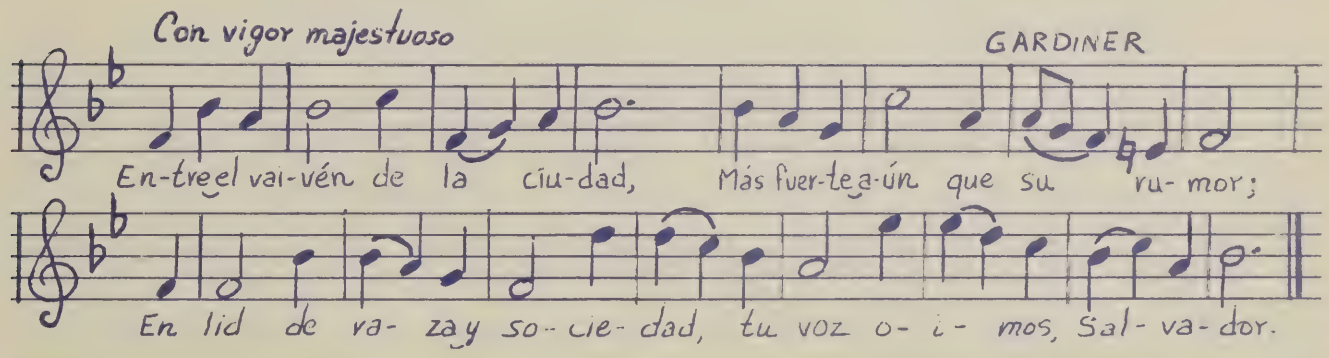

PILDORITAS

En esta época cuando tanto nos preocupa la adicción a drogas, algunos religiosos con su teología y su ética ultramundanas, son traficantes de opio celestial. Los sermones, las oraciones, los himnos, la programación de sus iglesias, están saturadas de narcóticos espirituales para alejar al creyente de la realidad del mundo que le rodea. Basta escuchar algunos sermones funerales cuya teología será muy griega pero muy poco bíblica.

El Evangelio es uno solo. Jesucristo es el mismo, ayer y por todos los siglos. Pero el predicador debe saber interpretar la eternidad de ese mensaje dentro de la precariedad del tiempo en que vive. Por eso todos los días debe saber confrontar el mensaje eterno que lee en su Biblia con la noticia fugaz, inmediata, que lee en su periódico. El registro histórico de los hechos de Dios que es la Biblia, debe ayudarnos a interpretar las señales de los tiempos registradas por los modernos medios de comunicación. Las Buenas Nuevas del Evangelio tienen valor noticioso. Para el cristiano constituyen el trasfondo vital para interpretar el propósito de Dios en la vida diaria.

PUERTO RICO EVANGELICO

Second-class postage paid at
San Juan, Puerto Rico 00902

Apartado 744, Río Piedras, P. R. 00928

Tercera Conferencia Evangélica Latinoamericana Será en Brasil

Sao Paulo.—Continúan los trabajos preparatorios para la realización de la Tercera Conferencia Evangélica Latinoamericana a celebrarse del 22 al 30 de julio de 1967 en Brasil. En el correr del mes de julio se han de constituir las comisiones organizadoras de este evento y se fijará fecha para la reunión de planificación total de la misma.

La Conferencia es convocada por la Confederación Evangélica del Brasil, la cual cumpliendo la invitación formulada en Lima en 1961, desea recibir en su país a los representantes de Iglesias hermanas de todo el continente. Se anticipa, que esta Consulta, por su ubicación en el Brasil, ha de tener un carácter sensiblemente distinto al de las anteriores realizadas en Buenos Aires y Lima; una sensible participación de grandes sectores del pueblo evangélico de Brasil. Los hermanos de este país confían en aprender mucho del testimonio y la inspiración que han de traer los amigos de todo el continente. Confían, al mismo tiempo que el celo evangélico que caracteriza a las Iglesias brasileñas pueda ser también de inspiración y aliento del testimonio cristiano en todo el continente. Se espera como consecuencia de esta Tercera Conferencia Evangélica Latinoamericana un gran impulso a la labor de evangelización, responsabilidad en nuestro continente.

—SEI Montevideo

PREGUNTE USTED

(Viene de la página 5)

La literatura cristiana es uno de los medios en que la iglesia universal puede y debe contribuir a enriquecer nuestra iglesia local.

8. **¿Es el programa de estudios bíblicos una ocasión para estudiar seriamente la Biblia y para colocarnos bajo su obediencia?**

Sí ..... No .....

El estudio bíblico no es un culto de menor importancia que el del domingo, y en el cual se predica un sermón algo menos elaborado, sino una disciplina de estudio en la que todos—tanto el pastor como los demás—nos colocamos bajo una autoridad superior a la nuestra para descubrir lo que implica para nosotros.

9. **¿Entendemos en mi iglesia que el ministro no es quien realiza el trabajo de la iglesia, sino más bien quien, como pastor, maestro y estudioso de la Biblia, nos capacita a todos para realizar ese trabajo?**

Sí ..... No .....

La responsabilidad de la iglesia no debe descargarse sobre el pastor. El suyo es un ministerio entre tantos ministerios cristianos. El debe serle fiel, y todos debemos ser fieles a los nuestros.

10. **¿Se le concede en mi iglesia tanta importancia a la adoración como a la predicación?**

Sí ..... No .....

La adoración no es meramente algo preliminar, para luego pasar a lo importante, que es la predicación. En la Biblia no se condena tanto la mala predicación como la mala adoración. Es necesario dar a la adoración la importancia que merece como acto de alabanza al Señor de los cielos y la tierra.

Evaluación:—Si pudo usted, y con toda sinceridad, contestar "sí" a todas las diez preguntas, diría yo que la condición de su iglesia es—dentro de la medida de lo humano—**excelente**; si a ocho o nueve, excepcional; si a siete, buena; si a seis, regular; y si sólo pudo contestar "sí" a cinco o menos, su iglesia necesita una reforma radical.

Envíe sus preguntas y comentarios a: Justo L. González, Apartado 426, Río Piedras, P. R. 00928

PUERTO RICO EVANGELICO

AÑO 55 SEPTIEMBRE DE 1966 NUMERO 1336

NUEVO DORMITORIO DEL SEMINARIO EVANGELICO DE P. R.

DIRECTORIO

REVISTA
PUERTO RICO EVANGELICO
Apartado 21,163
Río Piedras, P. R. 00928

Oficinas

Edificio Centro Evangélico
Robles 54, Río Piedras, P. R.
00925

Teléfono: 765-1150

Junta Editorial

Jorge N. Cintrón
T. Rosario Ramos
Miguel Limardo

Junta de Publicación

Gilberto Robles
Presidente

PUERTO RICO EVANGELICO es el órgano oficial de las denominaciones evangélicas. Bautista, Discípulos de Cristo, Presbiteriana Unida, Metodista y Evangélica Unida de P. R.

Se publica mensualmente en la Imprenta Puerto Rico Evangélico, Robles 54, Río Piedras, Puerto Rico.

Admitido como correspondencia de segunda clase en las oficinas de correo de Ponce, P. R. el 10 de junio de 1912. Franqueo de segunda clase pagado en el correo de San Juan, P. R. Precio de suscripción: $2.00 al año.

Entered as second-class matter at the Post-office in Ponce, P. R., in June 10 1912. Postage paid at the Post-office in San Juan, P. R. Subscription price, $2.00 a year.

IMPRENTA
PUERTO RICO EVANGELICO

Centro Evangélico
Robles 54 — Apartado 21,163
Río Piedras, P. R. 00928
Teléfono: 766-3435

Moisés Castillo, Administrador

A LOS SUSCRIPTORES

1. Informe correctamente su nueva dirección.
2. Pague la suscripción al agente local por adelantado.
3. Los suscritores individuales deben pagar al recibo del envío de vencimiento.

SINTESIS EVANGELICA

★ Una alumna procedente de la Iglesia Evangélica Peruana figura entre los catorce miembros de la clase de primer año en el Seminario Evangélico de Puerto Rico. ★ **Esta institución, a la que dedicamos la presente edición de PRE cumplió 47 años de fundada el día 17 de septiembre. Sugerimos a su Junta de Síndicos que empiece desde ahora a planear la celebración del Cincuentenario del SEPR.** ★ La Iglesia Cristiana (Discípulos) de Toa Alta dedicó su nuevo templo el domingo, 28 de agosto a las dos de la tarde. Predicó el sermón de dedicación el profesor Dr. Justo L. González. Es pastor de la congregación el Rdo José González. ★ **A la misma hora se estaba dedicando el templo metodista "San Juan Apóstol" en la calle Bolívar 756, Parada 24, en Santurce, siendo el predicador del acto el Rdo. Rafael Boissén. Es pastor de aquella iglesia el Rdo. Ramón Díaz Santiago.** ★ La Iglesia Presbiteriana Unida "San Pablo" radicada en la calle Manuel Ocasio esquina Belén Burgos en la Urbanización Santiago Iglesias celebró actos de aniversario durante los días comprendidos entre el 21 y el 28 de agosto. El predicador visitante de la semana lo fue el Rdo. Angel M. Vázquez de la Iglesia Luterana quien ofreció una serie de sermones sobre "La Renovación de la Iglesia." Pastorea la congregación el Rdo. W. Cruz Ginorio. ★ **La Iglesia Bautista de Hato Nuevo, Gurabo, celebró un magnífico acto de jubilación para su pastor el Rdo. Jenaro Caraballo, el sábado 3 de septiembre por la tarde. Este pastor se jubila a los 70 años habiendo dedicado 43 de ellos al ministerio bautista.** ★ La próxima asamblea anual del Concilio Evangélico se celebrará en la Iglesia Metodista de Arecibo durante los días 17, 18 y 19 de noviembre. La misma concentrará su programa en torno al tema: "La Iglesia y Su Juventud." ★ **El Rdo. Tomás Rosario Ramos regresó recientemente de una conferencia auspiciada por la Convención Bautista Americana en Wisconsin.** ★ El lunes, 25 de septiembre se celebró la asamblea anual de la Asociación de Caballeros Evangélicos en el templo Evangélico Unido de la Calle Unión en la ciudad de Ponce, bajo la presidencia de Don Eloy Estrada. ★ **La Iglesia Presbiteriana Unida de Caparra Terrace que pastorea el Rdo. Nicandro González celebró sus doce años de vida durante la semana que terminó el domingo 29 de agosto. Los predicadores visitantes fueron los pastores José A. Cardona, Isaías Narváez, Antonio Rivera Rodríguez y el doctor Carlos J. Lastra.** ★ En el Centro de Estudiantes de la Universidad de Puerto Rico en Río Piedras se celebró un acto social de carácter ecuménico en el que participaron estudiantes pentecostales, evangélicos, episcopales y católicos acompañados de sus respectivos consejeros. Estos explicaron los programas de sus organizaciones religiosas dentro y fuera del campus. ★ **Desde la edición de agosto PRE viene publicando una nueva sección conocida como El Himno del Mes, escrita por el profesor Luis Olivieri de la facultad del Seminario Evangélico. A ver si podemos redimir la himnología evangélica y hacerla más cristiana.** ★ Pague su suscripción a PRE. No lo olvide.

EN SU 47 ANIVERSARIO

Nuestra Escuela de Profetas

Por el Rdo. Jorge N. Cintrón

Graduados del Seminario Evangélico ya jubilados. De izquierda a derecha: Carmelo Alvarez, Tomás Rosario Ramos, Juan Bidot, Ricardo Gutiérrez, Alvaro Morales, Florencio Sáez y Juan R. Alvarez.

El 11 de septiembre de 1919 inició sus labores el Seminario Evangélico de Puerto Rico bajo la presidencia del Dr. James A. MacAllister, con una matrícula de 24 estudiantes. Hoy cuarentisiete años más tarde, celebramos aquel comienzo, fieles a la visión y a los ideales de los fundadores, atentos y alertas a las demandas que nos presenta nuestra generación.

El Seminario Evangélico de Puerto Rico fue precedido en el campo de la educación teológica protestante por el Seminario Teológico Portorricense, fundado por la Iglesia Presbiteriana en Mayagüez; el "Instituto Grace Conway" de las Iglesias Bautistas establecido en Río Piedras; el "Instituto Robinson" de la Iglesia Metodista radicado en Hatillo y el "Instituto" de las Iglesias Discípulos de Cristo que existía en Bayamón.

Durante los cuarentisiete años de vida el Seminario Evangélico ha graduado más de 350 alumnos que han venido sirviendo en siete denominaciones en Puerto Rico, Cuba, Venezuela, Santo Domingo, Guatemala, Perú, México, Colombia Brasil y El Salvador. En los últimos años un crecido número de nuestros graduados ha estado ministrando a las necesidades de los puertorriqueños que emigran a distintas ciudades de los Estados Unidos.

Sus Graduados

Los graduados del Seminario Evangélico además de servir en el pastorado han provisto al movimiento evangélico de la isla los dirigentes que han venido desempeñando responsabilidades en la administración del trabajo interdenominacional, en la producción de literatura cristiana y en el fomento del evangelismo.

Cada día se acentúa más la tarea ecuménica del Seminario Evangélico en Puerto Rico. Sostenido por las iglesias Metodistas, Presbiterianas, Evangélicas Unidas, Discípulos de Cristo y Bautistas, su carácter interdenominacional le ha convertido, además de una escuela teológica, en el centro ecuménico del Protestantismo. Una y otra vez es la sede de las convenciones, conferencias, reuniones y demás actos de las diversas organizaciones protestantes. Pero más aún, su influencia unificadora se ha manifestado a través de sus graduados en la armonía que prevalece entre las denominaciones, en las tareas ecuménicas del Concilio Evangélico, el Puerto Rico Evangélico, el pastorado evangélico universitario, y otras formas de cooperación que surgen de la semilla sembrada en el corazón de nuestros estudiantes.

El Reto de los Tiempos

El porvenir del Seminario Evangélico está a sus puertas. Un Protestantismo agresivo y en desarrollo. Nuevas iglesias y escuelas surgiendo rápidamente.

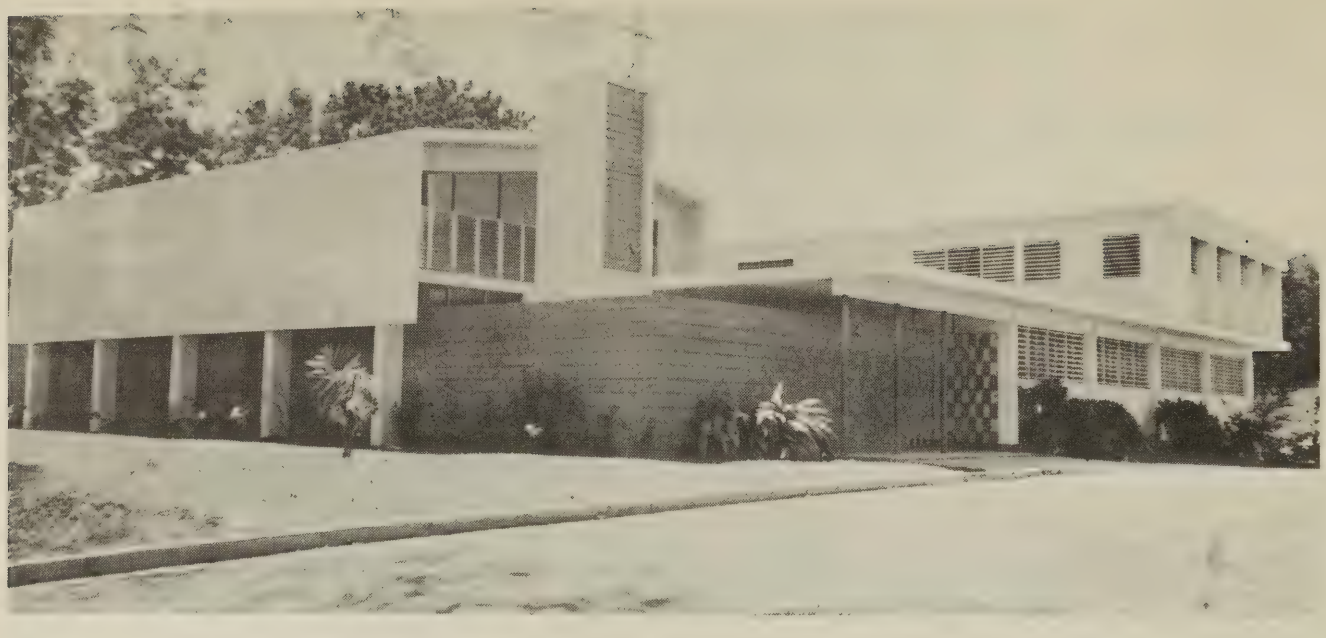

Edificio de Administración del Seminario Evangélico de P. R.

Una creciente población protestante hispana en los Estados Unidos. Una significativa serie de cambios sociales ocurriendo en nuestra isla. Todo ello requiere del Seminario Evangélico un vasto programa de desarrollo institucional tanto en su planta física como en su programa académico, que le permita estimular al movimiento evangélico a mantenerse sirviendo creadoramente, mediante un ministerio consagrado, bien educado, con una visión clara de la misión de la iglesia para esta generación. A la realización de estos ideales nos rededicamos en la celebración de este aniversario.

Tiempo de Coordinación

Celebramos en esta casa de la fe evangélica el aniversario número 47 de haberse establecido el Seminario Evangélico de Puerto Rico. Al hacer el recuento de realizaciones el informe señala logros valiosos, sin ignorar las treguas torzadas en su desarrollo por errores que reconocemos y en cuya rectificación nos empeñamos. Apuntamos también los proyectos que se frustraron por el pesimismo, la desidia o el sectarismo retardatario.

Casi a la vuelta del medio siglo, tiempo es ya de coordinación de esfuerzos. Por ahí vamos con la visión puesta en los campos que están listos para la siega, cuando aún los obreros son muy pocos. Cuarentisiete años sirviendo en la formación intelectual y espiritual de los dirigentes de una minoría religiosa, con tareas de visión, promesa y esperanza. La seriedad del compromiso contraído con nuestro Señor, con su Iglesia y con nuestra generación requiere el más dedicado aprovechamiento de nuestras energías, de nuestros talentos, de nuestro tiempo y de nuestro dinero, si alguno tenemos.

Corresponde al Seminario Evangélico y a sus graduados remover las dificultades que impidan el avance hacia una auténtica ecumenicidad evangélica. Y hay que hacerlo a través de lo denominacional en lo que ésto ofrezca como concurso, o a pesar de ello, cuando pretenda impedir el triunfo de lo genuinamente evangélico y cristiano.

Los símbolos y las tradiciones, y aún las teologías valen en tanto sirven a los propósitos divinos y a las necesidades humanas. Una vez que se constituyen en prendas de museo sólo interesan al erudito o a quien se cuide de catalogarlas. Nuestra época se ve acosada por tremendos dilemas, profundamente religiosos en su fondo, aunque algunos religiosos de nuestros días permanezcan confundidos en la superficie. Lo que debe ser señal y llamada que mueva a precaución a toda la Iglesia, para que Dios no le arrebate de sus manos las tareas asignadas en su Reino, ahora y luego.

Responsabilidades Rectoras

Nuestro Seminario, al celebrar sus cuarentisiete años, tiene edad suficiente para cumplir responsabilidades rectoras. Los que hemos estudiado aquí, los que hemos convivido en las horas diáfanas y en las horas lúgu-

Rdo. Cecilio Arrastía Valdéz, graduado del Seminario Evangélico de P. R., quien se ha distinguido como predicador y evangelista en la América Latina.

bres, podemos afirmar que ha sido fundado para quedarse. Día tras día contemplamos como se aprietan en torno a nuestro campus, a su planta física, a nuestra familia, las otras instituciones y organizaciones hermanas en la obra evangélica. No siempre fue así, aunque siempre se soñó que así fuera. Días hubo en que la calumnia, hija de la ignorancia o del prejuicio cerraba el paso a las mejores relaciones con nuestras iglesias. Aún aquellos llamados a insuflar un optimismo responsable estaban contagiados por lo que parecía un inevitable desastre.

Se nos culpaba de modernistas, de orgullosos intelectuales, de estas divorciados de la vida evangélica. La pequeñez numérica de nuestro alumnado, la pobreza de la planta física, la ausencia de una biblioteca y otras facilidades reales pero posibles de ser superadas, eran exaltadas por aquellos llamados a estimularnos.

47 Años de Servicio

A cuarentisiete años de su nacimiento como institución teológica el Seminario Evangélico de Puerto Rico reconoce sus numerosas limitaciones. Pero con una diferencia. Las reconocemos como un reto a rededicarnos a vencerlas, a superarlas.

El movimiento evangélico en este país ha trascendido a las nobles gestiones de los primeros misioneros. Ellos comenzaron

(Continúa en la página 14)

SEMINARIO EVANGELICO DE PUERTO RICO

APARTADO C — RIO PIEDRAS, P. R. 00928

8 de septiembre de 1966

A LOS PASTORES EVANGELICOS DE PUERTO RICO

Estimados hermanos:

¡Acuérdense que la **Semana del Seminario** ha de celebrarse en toda la isla del 23 al 30 de octubre! La semana se iniciará con el Acto de Instalación del nuevo Presidente el día 23 de octubre a las 3:00 P.M., mientras el día 30 ha sido designado como DIA DEL SEMINARIO.

Estas son las fechas especiales fijadas por acuerdo de la Junta de Síndicos y de los secretarios ejecutivos de las denominaciones que integran el Seminario.

Si en su iglesia están haciendo planes para celebrar el DIA DEL SEMINARIO (bien sea el día 30 o en cualquier otra fecha) deseamos informarles que hemos preparado programas impresos especiales para un culto especial. Si tienen interés en pedir ejemplares, podemos suplírselos en la cantidad que ustedes deseen al costo de $2.50 por centenar.

Además los estudiantes, los profesores y los síndicos se han puesto a la disposición de las iglesias para viajar a predicar y ofrecer sus testimonios sobre el trabajo del Seminario. Entre otras cosas queremos que ésta sea una ocasión cuando todos tratemos de interesar a nuestra juventud en la consideración del ministerio como un medio de servir al Señor.

Quedamos entonces a sus órdenes para cooperar con su iglesia al hacer los planes para poner en alto el servicio al Señor mediante un ministerio consagrado y bien preparado.

Oremos para que nuestro Seminario sea un instrumento útil en las manos de Dios para ayudar a la Iglesia a cumplir Su Santa Voluntad en nuestros días.

Suyo en el Señor,

Raymond L. Strong, Presidente

La Vida de la Iglesia en Cristo en el Mundo

Por Juan Antonio Franco Medina*

No se pueden clarificar los objetivos de la educación del Seminario hasta tanto no se clarifique el carácter y el propósito de la Iglesia que le sirve de contexto. La escuela de teología está relacionada intrínsecamente a la iglesia—no hay escuela separada de la comunidad. El Seminario está constituído sobre la base de todo un pueblo que está en el propósito de Dios y su responsabilidad como miembro de este pueblo no es otra que plantearse continuamente la misión general y vivir conforme a ella. Ahora esa misión del pueblo de Dios, de la iglesia, tiene a su vez un contexto más amplio que es el munlo. Corresponde al Seminario determinar sus objetivos y diagramar su vida como miembro del cuerpo de Cristo que también está presente en el agitado mundo de nuestro continente.

Iglesia y Mundo

Ambos focos de atención, la iglesia y el mundo. han de entenderse cristológicamente. No nos sentimos parte de la iglesia porque idolatremos su estructura o porque rija en nosotros un espíritu "eclesiástico"; afirmamos la pertenencia del Seminario a la iglesia porque nuestra fe es fe en comunidad. "La iglesia es Cristo existiendo como comunidad" este es el concepto de la Iglesia en el Nuevo Testamento. Tenemos que librarnos de las ligaduras individuales que petrifican la fe en formas religiosas. La teología debe ser Cristocéntrica y ésta no con abstrac-

(Continúa en la página 14)

El Rdo. Harry S. Komuro, Síndico del Seminario Evangélico de Puerto Rico y el Rdo. Rafael Boissén, graduado y uno de los superintendentes de la Iglesia Metodista, rompiendo tierra para una nueva iglesia.

*Graduado del Seminario Evangélico de Puerto Rico y pastor de la Iglesia Evangélica Unida en Río Piedras. Reproducimos este artículo del libro "Por la Renovación del Entendimiento."

HA LLEGADO EL TIEMPO DE SERVIR

Por el Rdo. Jorge A. Bardeguez*

Con grandes alegrías y anhelos llegué al Seminario. Desesperaba. Quería aprovechar mi tiempo lo mejor posible . . . Al fin comenzaban las clases . . . Inmediatamente comenzaron las asignaciones, los trabajos de investigación, la dura brega académica . . . Tres largos y profundos años . . . Largos, por cuanto la ansiedad por finalizar para servir era creciente; profundos, porque consistían en ser los mejores años de mi juventud. Fueron años de experiencias, de confrontación con aquellas realidades del Evangelio que están escondidas a la primera vista, pero que se develan en el fragor del estudio, de la lucha y de la meditación profunda. Tres años llenos de amistad, en los cuales pude aprender a apreciar más de cerca la realidad del misterio de la Iglesia concretado en la convivencia . . . Y aquellos tres años se iban acortando . . . Y no quería que se extinguieran . . . Pero ya han transcurrido los tres años de estudio en el Seminario . . . Ya ha pasado la época de graduación, de saludos, felicitaciones y reconocimientos . . . Ha llegado el tiempo de servir como ministros de Jesucristo . . .

¿Seré yo, Maestro?

Al meditar ahora sobre esos años pasados, no puedo sino dar gracias a Dios por su Iglesia a la que anhelo servir . . . Esa Iglesia de la que habla el Apóstol, cuerpo de Cristo, es la que me reclama en este momento . . . Y uno no deja de desesperar . . . Por cuanto nos sale al encuentro la vida misma con toda su realidad ambivalente. Ante ese encuentro, uno se hace varias preguntas: ¿Seré yo, Maestro? . . . ¿Estoy dispuesto a pagar el precio del discipulado? . . . ¿Estoy listo para desempeñar la tarea de edificar a los santos para la obra del ministerio? . . . ¿A dónde iré, al pueblo, al campo, o a la urbanización? . . . ¿Seré necesario en las zonas rurales abandonadas? . . . ¿Me iré a los suburbios a convertirme en un pastor de clase media? . . . ¿Qué voy a hacer yo en un pueblucho donde nadie quiere ir, luego de tanto estudiar? . . . ¿Me pagarán un sueldo adecuado? . . .

Rdo. Jorge L. Bardeguez

Estas y otras preguntas son las que pueden venir a la mente luego de uno salir del Seminario. Y ninguno puede negar que no tiemble cuando sabe que tendrá que de veras dejar las redes y de veras seguir a Cristo. Por cuanto es muy cómodo recibir gracia de baratillo y perdón sin llanto y arrepentimiento . . . Es muy cómodo dar sin que nos cueste . . . Pero, lo dura es darse uno completo . . . Pero el Cristo de la Iglesia nos quiere completos, pues pide de nosotros lo que nos sea más caro y más precioso . . . El ser total, para servicio total . . .

Y Tú, mi Señor, ¿qué pides de mí ahora? . . . Luego de esta pregunta, puedo oir Su voz firme respondiéndome al corazón: "¿Me amas? . . . Apacienta mis ovejas . . . "

Luego de que Su voz sea oída suave y serena, firme y coherente por nuestro ser entero uno no puede sino responder: —Señor, ¿qué quieres que yo haga?

Y Su voz, voz potente y amistosamente imperiosa, con toda la paciencia nos vuelve a responder: "Id, y haced discípulos en todas las naciones."

La Respuesta

Pero, ahora se oye la voz de mi carne: Señor, ¿quién soy yo para que te dignaras en llamarme y comisionarme? . . . ¿Por qué no me dejaste cómodo entre las redes donde también puedo servirte?

Y respondió el Señor: "El que no toma su cruz y sigue en pos

(Continúa en la página 10)

*Graduado del Seminario Evangélico en la clase de 1966 y pastor de la Iglesia Cristiana (Discípulos) en el Barrio Maná de Naranjito, P. R.

HISTORIA DEL PENSAMIENTO CRISTIANO

"Biblioteca de Estudios Teológicos." Buenos Aires: Methopress, 1965

Por Justo Luis González

La aparición de esta obra es un evento de gran importancia para la iglesia cristiana de habla española. Viene altamente recomendada por el reconocido profesor emérito de la historia del cristianismo en la Universidad de Yale, el Dr. Roland I. Bainton, quien dice en su prólogo al libro:

> El Dr. González tiene una comprensión espléndida de las ideas fundamentales y una magnífica capacidad para separar lo importante de la masa de lo trivial y efímero . . . Su obra puede ser recomendada de todo corazón a lectores en cualquier idioma.

Son raras las obras en el campo teológico escritas en español que merecen reconocimiento mundial. Tanto más nos satisface recibir estas seria obra teológica de la pluma de un profesor de nuestro Seminario Evangélico de Puerto Rico.

El Primer Volumen

Este es el primero de tres volúmenes que su autor nos promete sobre la historia del pensamiento cristiano. Comenzando con los antecedentes hebreos y y helenísticos del pensamiento cristiano y con el Nuevo Testamento, este primer volumen lleva la historia hasta el Concilio de Calcedonia de 451 A.D. Para

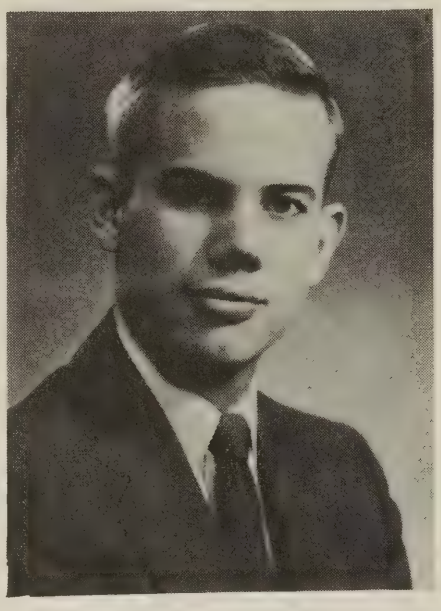

Prof. Jorge V. Pixley

entender bien el libro que se nos ofrece, debemos conocer que su autor no pretende proponer teorías novedosas acerca de estos primeros siglos del pensar cristiano. No quiere esto decir que la obra carezca de originalidad en su intento de comprender con simpatía los personajes estudiados, sino que el Profesor González mira al movimiento "oficial" del pensamiento cristiano en su elaboración de las implicaciones del evangelio como algo positivo y bueno. Siendo esto así, no considera necesario que él como historiador moderno invierta las decisiones de los grandes concilios sobre las antiguas teologías, ni tendrá tampoco que buscar corrientes de pensamiento escondidas que representen la "fe verdadera." El autor escribe, pues, desde la perspectiva de uno que se identifica gustosamente con la iglesia, y cuya tarea es la modesta de narrar como la iglesia ha marcado progresivamente y, en general, sabiamente los límites dentro de los cuales sus maestros deberán tratar de entender la fe y de interpretarla a sus contemporáneos.

Organización Sencilla

En cumplimiento de esta tarea el Dr. González ha escrito un libro de organización sencilla y directa que facilitará mucho la lectura para aquellos que estén tratando por vez primera con esta época de la iglesia. Se usará indudablemente por esto mismo como libro de texto en muchos seminarios teológicos evangélicos y católicos donde el español es la lengua de enseñanza. Pero también encontrarán provechoso este libro aquellos que han leído ya en este campo. Tales personas descubrirán que el profesor González despliega un juicio certero al tratar puntos disputados, y advierte al lector con encomiable modestia acerca de la existencia de otras interpretaciones de los documentos que la que él expone, indicando dónde se puede leer más sobre el tema. Todo lector apreciará la forma en que constantemente el autor apunta hacia los textos griegos y latinos sobre los cuales descansan sus interpretaciones. Para el novato el Dr. González ha ido la segunda milla al incluir además de las citas de los escritos de los padres de la iglesia en las magnas **Patrologiae** de J. P. Migne los números de volumen y de página de las más accesibles colecciones de es-

tos escritos en versión inglesa, **The Ante-Nicene Fathers, y The Nicene and Post-Nicene Fathers.**

Todo historiador tiene que tener una perspectiva desde la cual selecciona y evalúa el vasto material que toca por algún lado el área que pretende entender y exponer. Para el autor de esta historia del pensamiento cristiano la clave a lo que es verdaderamente cristiano y por lo tanto pertinente a una presentación de la historia del pensamiento cristiano es la doctrina de la encarnación. En su libro nos muestra cómo la realidad de la encarnación de Dios en Jesucristo llama a existencia a una iglesia cuya vida tiene su centro en la celebración de la encarnación en la Cena del Señor, cómo en el segundo siglo cristianos educados en las escuelas filosóficas del mundo helenístico trataron de interpretar la encarnación a esa cultura, mientras otros abandonaron la filosofía al recibir el evangelio por creerla antagónica a ésta, cómo maestros de ambos grupos se opusieron a corrientes fuertes gnósticas que hacían de la encarnación un asunto espiritual y la fe cristiana una puramente espiritual, negando así la realidad íntegra e histórica de ambas. Finalmente nos cuenta cómo en los siglos cuarto y quinto los obispos adoptaron la estrategia de concilios universales para delimitar los límites dentro de los cuales los maestros fieles de la iglesia tendrían que permanecer, excluyendo así a algunos cuya enseñanza se juzgaba de equivocada y dañina. Trata el Dr. González de hacernos ver el balance delicado entre genuina defensa de la fe y politiquería que se entremezclaban en esas grandes convenciones de eclesiásticos, pero queda muy claro que para él la resultante de las fuerzas que combatieron en esas asambleas fue positiva y los herejes más peligrosos fueron de hecho excluídos.

El Dr. Justo L. González, autor de los libros "Historia del Pensamiento Cristiano" y "Revolución y Encarnación" junto al Sr. Arturo Zalduondo, Síndico del Seminario Evangélico, participando en un acto en la Librería La Reforma al pesentar al público sus obras.

El fruto de esos grandes concilios fue, además de la exclusión de los herejes, la aceptación de un pequeño grupo de fórmulas que se han tenido por normativas por la mayoría de las iglesias cristianas hasta el día de hoy. No cabe duda que la importancia histórica de esas fórmulas ha sido muy grande, y su discusión tiene que ocupar un sitio importante en toda historia del pensamiento cristiano. Sin embargo, estas fórmulas que fueron en su día centros de exaltadas emociones producen poca reacción en el creyente de hoy. Esta falta de reacción no se debe a que hoy se crea menos que en aquellos días, sino al hecho que las fórmulas son una jerga eclesiástica que no dice nada al hombre de hoy que no habla ni piensa de naturalezas, hipóstasis, y vocablos semejantes. La misma preocupación con fórmulas tan características de la teología de los siglos cuarto y quinto refleja una confianza que asombra en la capacidad de poner en palabras exactas la multifacética experiencia humana. Para mí las discusiones de los concilios son lo más árido y estéril de la historia del pensamiento cristiano. Además ha causado mucho daño a la vitalidad del pensamiento cristisano el suponer que la teología se puede reducir a breves fórmulas. Pregunto a mi apreciado colega

Edificio de la Biblioteca Juan de Valdés.

el profesor González si no sería posible en una historia del pensamiento cristiano reducir el espacio dedicado a la imprescindible presentación de los concilios para dedicar más espacio al pensamiento de Teodoreto de Ciro, Cirilo de Alejandría, y otros importantes maestros de la época —no a lo que decían cuando estaban debatiendo fórmulas en medio de centenares de obispos querellosos, sino a lo que enseñaban a la gente de sus parroquias y a lo que decían a los jóvenes sacerdotes bajo su dirección para llevarles a una más profunda y culta comprensión del evangelio. Lo que nos dice acerca de los grandes capadocios, Basilio y los dos Gregorios, apenas despierta el apetito para más discusión de estas cosas.

Creo que el lector cristiano hallará muy interesante especialmente los primeros diez capítulos (de los veinte que componen el libro), donde se nos cuenta los primeros pasos hacia una comprensión de la acción de Dios en Jesucristo. Podemos sentirnos muy cerca de una iglesia como la del segundo siglo cuya preocupación era presentar el evangelio, la noticia de la intervención de Dios para nuestra salvación, a un mundo muy sabio y conocedor de religiones y de filosofías de tinte religioso, y escéptico frente al mensaje cristiano. Nuestra preocupación máxima no es hoy la de excluir herejes sino como para Justino y Clemente de Alejandría la de dar las buenas nuevas a un mundo que no quiere oír de teología.

Creo que son muchas las personas que se llaman cristianas y desean ser fieles a su nombre uniéndose a los que antes de ellos han dado las buenas nuevas al mundo. Hablo de parte de ellos al agradecer a Justo González esta espléndida contribución. Estaremos esperando los volúmenes venideros.

—Jorge V. Pixley
Profesor de Antiguo Testamento
Seminario Evangélico de P. R.

HA LLEGADO EL . . .

(Viene de la página 7)

de mí, no es digno de mí. Porque todo el que quiera salvar su pierda su vida por causa de mí vida, la perderá; y todo el que y del Evangelio, la salvará."

Y dije: "Creo, Señor, ayuda a mi incredulidad."

"Bástate mi gracia," fue la respuesta.

Abrí mis ojos, y miré alrededor . . . Nadie había . . . Sólo yo . . . Pero sentía que allí. en aquel sitio había estado Dios . . . ("Y yo no lo sabía") . . . Salía de aquel lugar, y ya el miedo no invadía mi corazón . . . Ya la duda no era dueña de mi alma . . . Y subió Jesús a mi barca . . .Y calmó mi tempestad . . . Cuando me dijo: "Ten ánimo; soy Yo, no temas" . . . Y me maravillé en gran manera.

Ahora sólo puedo decir: "Heme aquí, Señor . . . Envíame a mí."

RETO Y RESPUESTA

Por el Rdo. Angel Luis Gutiérrez*

El mundo en el cual vivimos está presentando demandas nuevas al ministerio cristiano. Los cambios sociales, nuevos conceptos filosóficos, económicos y políticos han colocado a los profetas de Dios en la alternativa de enfrentarse a ellos en actitud valerosa y con equipo necesario y ser menos instrumentos de un ambiente ante el cual se encuentran impotentes. Hay nuevas avenidas de pensamiento y procedimiento que ese mundo en transición ha puesto a la disposición del pastor de hoy y que éste está obligado a usar para proclamar el Evangelio sin permitir que ello diluya el mensaje cristiano. Es la eterna disyuntiva de usar el "cómo" sin limitar el "qué." Es la tarea de casar el contenido con el método sin hacer un matrimonio infeliz y sí uno estable.

Pionero de la Fe

La forma vertiginosa como ha cambiado el mundo ha creado situaciones para las cuales no hay precedentes establecidos y esto convierte a cada ministro en un pionero de la fe. No es tarea fácil la de abrir brecha pues eso implica la crítica y la resistencia de aquellos que aman situaciones por razón de la edad y no por razón de su verdad. Es un momento que reclama que el pastor esté despierto y alerta para juzgar todas las cosas a la luz de la voluntad de Dios y ser de esa manera un verdadero profeta.

La iglesia no se ha quedado atrás al presentar nuevas encomiendas a aquellas que ha llamado a asumir el lugar de liderato dentro de ella misma. Ella está requiriendo que el ministro de hoy pueda guiarla a enfrentarse a un mundo complejo en forma efectiva y victoriosa. Le insta a que él se mantenga informado sobre lo que está pasando en el ambiente al cual la iglesia ha sido llamada a transformar. Espera que esté capacitado para orientarla respecto a la posición cristiana ante los cambios que surgen y las ideologías y movimientos anti-cristianos aunque vengan vestidos con ropaje de santidad y de justicia.

A la Vanguardia

Nuestro Seminario ha decidido ocupar lugar de vanguardia ante esa situación. Espera que aquellos que van a participar de la vida estudiantil, estén acostumbrados a codearse con el pensamiento moderno en sus estudios universitarios. Provee un clima de discusión en un nivel intelectual respetable pero dentro de una atmósfera saturada del espíritu cristiano. Tiene una facultad interesada en inspirar al estudiante a encontrar la verdad por razón de su investigación personal y su encuentro y lucha con las ideas.

Los seminaristas aprovechando los beneficios de la sección de revistas en la nueva Biblioteca Juan de Valdés.

*Graduado del Seminario Evangélico y pastor de la Iglesia Bautista de Caguas, P. R.

RDO. ROBERTO FELICIE

Instalan Pastor en Country Club

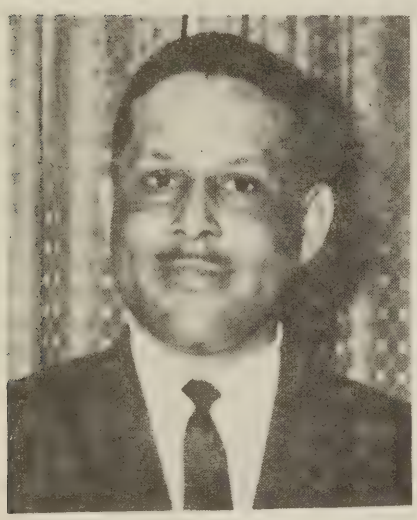

Rdo Roberto Felicié

El Rdo. Roberto Felicié fue instalado el viernes, 2 de septiembre como pastor de la Iglesia Alianza Cristiana y Misionera de la Urbanización Country Club de Río Piedras. El templo está situado en la Calle Carlos T. Ramsden esquina calle Luis Córdoba Chirino.

El sermón lo predicó el Rdo. Francisco Colón Brunet. La ceremonia fue dirigida por el Rdo. Paul Alford.

El pastor Felicié es graduado del Colegio Misionero de Nyack auspiciado por la Iglesia Alianza Cristiana y Misionera.

Iglesia Bautista de San Antón Celebra 59 Aniversario

Con motivo de la celebración de su 59 aniversario la Iglesia Bautista de San Antón en Río Piedras, auspició una serie de cultos evangelísticos en la que participaron los siguientes predicadores: George Raschke, Miguel Casillas, Luis F. Mercado, Humberto Sánchez, Pedro Tamayo, Carlos J. Lastra, Miguel Limardo y Félix M. Cintrón.

En la noche del viernes, la himnología estuvo a cargo del Coro de la Cruzada Evangélica Misionera. En los otros cultos cantó el coro de la iglesia.

Es pastor de la iglesia el Rdo. Daniel Figueroa Pagán.

Doña Trina Acevedo

Acaba de morir esta generosa matrona, distinguida en el fiel permanente servicio a Cristo Jesús.

Cuantos la conocimos por tantísimos años, afirmamos de ella murió su cuerpo, pero su espíritu se elevó a la mansión celestial.

El esposo de la fallecida, Rev. Angel Acevedo, trabajó por cincuenta años como ministro bautista y su amantísima compañera cooperó fielmente en su santo ministerio.

Seguramente en el curso de su prolongada enfermedad, sufrió mucho, pero el gozo brindádole por la Divinidad, dándole libre entrada en su reino, es mucho mayor.

A su viudo, hijos, demás familiares y hermanos de la Primera Iglesia Bautista, de la Parada 15, como humanos, mi esposa y yo, enviamos el más sentido sincera pésame. A ese dolor mezcla la alegría inmensa de que la extinta está imperturbable en el Edén infinito.

—Antonio Pacheco Bayona y esposa
Primera Iglesia Bautista de Puerto Nuevo

Cumpleaños

La niñita Pura Teresita Izquierdo Fonalledas, quien cumplió su primer año de vida el 16 de agosto de 1966. Son sus padres el señor Armando Izquierdo y la señora Teresa Fonalledas de Izquierdo, residentes en Santa Mónica, Bayamón.

La Prostitución en Puerto Rico

Declaraciones de la Junta de Directores de la Convención Bautista de Puerto Rico

Durante las últimas semanas se ha estado discutiendo en la prensa del país el problema de la prostitución en Puerto Rico. Entendemos que este es un problema que preocupa a todos aquellos que sienten interés y responsabilidad por la mayor felicidad del pueblo puertorriqueño. Reconocemos que siendo la prostitución un problema que afecta a toda nuestra sociedad, deben traer sugestiones de posibles soluciones no solamente los oficiales del gobierno, sino toda la ciudadanía y muy especialmente las iglesias cristianas.

Dos soluciones han sido sugeridas para bregar con el problema: una es la llamada "operación limpieza" y la otra es la posible legalización de la prostitución. Estas dos soluciones sugeridas son representadas por altos funcionarios públicos y respaldadas por muchos de los que se han manifestado ya en la prensa.

Sin embargo, la Convención Bautista de Puerto Rico, por medio de su Junta de Directores, ha tomado el acuerdo de manifestarse totalmente en contra de las dos soluciones sugeridas para resolver el problema de la prostitución en Puerto Rico.

Nos oponemos a la "operación limpieza" en lo que respecta al problema de la prostitución: (1) Porque en la "operación limpieza" se tratan a todas las prostitutas por igual, cuando cada una merece un tratamiento especial. (2) Porque en la "operación limpieza" la prostitución es tratada como una cuestión criminal, cuando realmente es una enfermedad, sea social o sea espiritual. (3) Porque la mayoría de los casos donde se ha puesto a prueba la "operación limpieza," no se ha tomado a la prostituta como una persona con pleno derecho a las libertades ciudadanas, permitiéndose que, como ha corroborado la Comisión de Derechos Civiles, sus libertades sean violadas.

Nos oponemos también a la legalización de la prostitución: (1) Porque nos parece que el Estado, al legalizar la prostitución, se hace responsable de abaratar, profanar y hacer indigna la vida sexual, la cual siempre debe ser precedida por amor y respeto mutuo. (2) Porque se permite oficialmente el tráfico sexual, lo cual es completamente ajeno a la ética cristiana. (3) Porque nos parece que detrás de la idea de la legalización de la prostitución hay el deseo de salvaguardar una "imagen" de Puerto Rico, con fines puramente comerciales y turísticos, a expensas de la personalidad de una mujer enferma. Entendemos que la personalidad de un individuo aún la de una prostituta, es de mayor valor que cualquier imagen ficticia que se quiera poner en venta.

Por lo tanto, creemos que la mejor manera de tratar el problema de la prostitución en Puerto Rico es pensando en términos de que las prostitutas son personas que sufren algún tipo de enfermedad social o espiritual, las cuales serán mucho más beneficiadas si se ayudasen a vivir una nueva y mejor vida por medio de la rehabilitación.

Recomendamos que como se ha hecho con el problema de los alcohólicos y los adictos a drogas, se establezcan también para las prostitutas centros de rehabilitación, donde profesionales especializados (psiquiatras, médicos. trabajadoras sociales, sacerdotes y pastores) puedan bregar, con la ayuda del gobierno, con este problema.

La Convención Bautista de Puerto Rico, por medio de su Junta de Directores, se pone a la disposición de las autoridades pertinentes para ayudar, en lo que fuera necesario, en la solución de esos problemas.

Por la Junta de Directores de la Convención Bautista de Puerto Rico,

Rdo. Dr. Oscar Rodríguez
Secretario Ejecutivo

Lo Instalan en Barrio Nuevo

El Rdo. Dolores Bonilla fue instalado como pastor de la Iglesia Cristiana (Discípulos de Cristo) del Barrio Nuevo, de Bayamón, el sábado, 24 de septiembre.

LA VIDA DE LA . . .

(Viene de la página 6)

ción de realidades, sino como Cristología que verse sobre la iglesia. La encarnación y la iglesia son inseparables.

> Una dogmática eclesiástica debe ser Cristológica, tanto en su estructura fundamental como en sus partes . . . Si la dogmática no puede verse a sí misma, y hacer que se le vea, como Cristología, se ha colocado sin duda bajo un yugo que le es extraño, y se halla a punto de perder su carácter como dogmática eclesiástica.

Y abogamos por una presencia en el mundo porque nuestro Señor ya está allí presente. Su presencia no se limita al ámbito exclusivo de la iglesia—esto es pretender el monopolio de la gracia. Cristo está presente en la realidad histórica y esto nos llama a una seria consideración de este componente horizontal. La teología debe estar presta al encuentro y al diálogo creador con las disciplinas sociales que buscan una explicación de las causas que generan nuestra situación revolucionaria y que se esfuerzan por hacer del hombre un verdadero ser humano. El ministerio de Cristo, pues (en el mundo y en la iglesia), es la directriz y motivación central de nuestro ministerio.

Una Imagen del Ministerio

El profesor Hwang ha expuesto claramente la relación que existe entre la educación teológica y el ministerio de Cristo. Dice: "Detrás de todo patrón de educación teológica hay implícita una imagen del ministerio." La naturaleza de la educación teológica está asociada a la iglesia en cuanto ella comparte el ministerio de su Señor; "sólo secundariamente y derivadamente es ministerio de la iglesia" aquello que es el ministerio de Cristo en el mundo.

La educación teológica es una disciplina vital a la iglesia en vista y por causa del ministerio que como miembro del cuerpo de Cristo le corresponde vivir en el mundo. La educación impartida en el Seminario tiene lugar para la preparación del ministerio apartado a diferencia, pero decididamente no como algo separado del ministerio total de la iglesia, que tiende a la edificación del cuerpo.

En síntesis, la educación teológica es parte de la respuesta de la iglesia a las demandas incondicionales de nuestro Señor. Ella tiene lugar sobre la base y autoridad de Cristo encarnado, muerto y resucitado; y esto la hace diferente de cualquier otro tipo de educación secular porque su misión ha de ser una de servicio en la iglesia y para el mundo.

NUESTRA ESCUELA . . .

(Viene de la página 5)

junto a los obreros nativos, la organización y la distribución de tareas y siembras, en tiempos duros, presagiados de martirios. A estas horas las iglesias evangélicas, por campos y pueblos, en el área metropolitana, en los Estados Unidos, siguen desarrollándose, aunque no con la efectividad que quisiéréamos. Aunque hemos avanzado mucho en la evangelización, lo que está por delante es demasiado: tanto que una vez más nos mueve a invocar la coordinación total de recursos y posibilidades.

Atribuimos responsabilidades inaplazables de orientación a las iglesias. Nuestro pueblo espera pautas y luces que le conduzcan a destino seguro en esta hora de incertidumbres vitales.

Las iglesias evangélicas deben mantener sus fuerzas bien organizadas para su adiestramiento como para su despliegue. Esa gestión requiere definiciones y decisiones cristianas ante los problemas de la vida total del pueblo puertorriqueño. Porque el Evangelio funciona y se realiza en personas. Esas personas son nuestros hermanos en los momentos de devoción así como en la hora de la angustia económica. En la hora cuando en nuestros santuarios invocamos el amor de Dios para nosotros y para ellos, así como en los momentos cuando somos víctimas de las injusticias sociales que demandan un profundo fervor profético, manifestado con riesgo y valentía.

MUERE LA MISIONERA ESTHER PALACIOS

A la edad de 88 años falleció en Yauco la misionera retirada Esther Palacios. Nació Miss Palacios en Jinotepe, Nicaragua. Siendo una niña se fue a vivir a los Estados Unidos y recibió su educación en la Escuela Misionera Bautista de Chicago. Al graduarse en 1906 fue enviada a Puerto Rico, iniciando sus labores misioneras en la ciudad de Caguas, donde sirvió por veinte años. Después trabajó en Yauco y en Cayey. Quiso el Señor que la señorita Palacios reposara definitivamente en la tierra que tanto ella llegó a amar.

—Tomás Rosario Ramos

¡Oh, Pan de Peregrinos!

Por el Rdo. Luis A. Olivieri

Con motivo de la celebración del Domingo de Comunión Mundial el día 2 de octubre, seleccionamos como himno del mes de octubre "¡Oh, Pan de Peregrinos!" Este significativo himno de comunión es una traducción del himno latino **"O Esca Viatorum,"** el cual apareció por primera vez en el **Maintzisch Gesangbuch** de 1661 bajo el título de "himno sobre el verdadero pan del cielo." Se cree que el himno fue escrito por un sacerdote jesuíta alemán del Siglo 17, aunque algunas veces se le ha atribuído a Santo Tomás de Aquino, 1225-1274.

El himno ha sido traducido al inglés por varias personas, pero la versión en inglés que sirve como base para la presente versión de Roberto R. Ríos fue hecha por el Dr. Ray Palmer en el 1858. El Dr. Palmer fue ministro de la Iglesia Congregacional en Estados Unidos y autor de ensayos y poemas religiosos.

El tono **Crüger** con el cual se canta este himno, es el único de los de Johann Crüger, 1598-1662, que se conoce por su apellido. Fue Crüger un prolífico compositor alemán de melodías de coral. La mayor parte de sus melodías de coral las dio a conocer en su colección **Praxis Pietatis Melica** de 1644. Coral es el nombre que le da a los tonos e himnos de la iglesia protestante alemana cuyo desarrollo data desde los tiempos de la reforma luterana. Esta melodía, según la tenemos, fue un poco modificada por William Henry Monk, 1823-1889, editor inglés de himnarios.

Recomendamos el uso de este himno para los servicios de Santa Cena, los cuales debieran celebrarse con más frecuencia en nuestras congregaciones, y no tan sólo una vez al año como se hace en muchas. En el himnario "Cántico Nuevo" hay otros 13 himnos apropiados para el oficio de la Santa Cena, siendo este uno de los temas en que este himnario supera a los otros himnarios que se usan actualmente.

Una de las ideas de más valor en este himno es la de la Santa Cena como una ayuda a la fe: "tu iglesia así profesa tomarte sin dudar," y la del acto en sí como la más elevada adoración al Señor. Debemos notar que la primera y segunda estrofas no van dirigidas a los elementos de la cena en sí, sino a Jesucristo

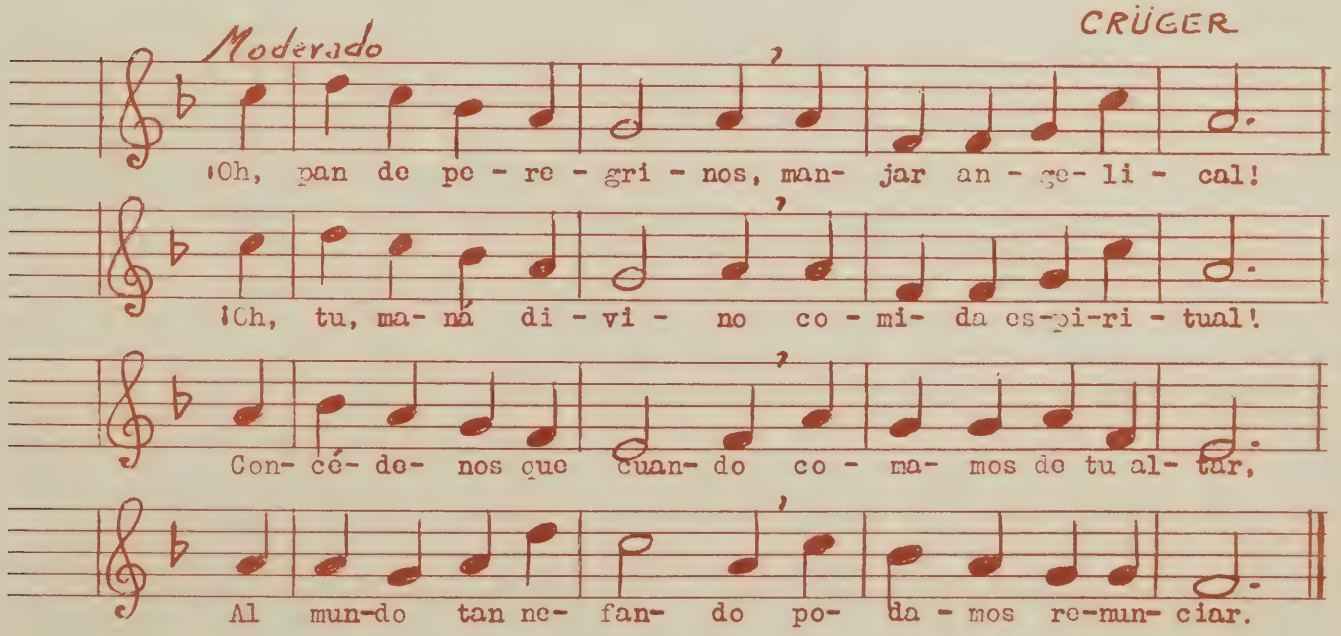

PUERTO RICO EVANGELICO

Apartado 744, Río Piedras, P. R. 00928

Second-class postage paid at San Juan, Puerto Rico 00902

quien es el "pan y manantial de vida." El himno es fiel a la teología bíblica del Evangelio según San Juan 6:28-58 y una interpretación en la segunda estrofa de Juan 4:13-15.

¡OH, PAN DE PEREGRINOS!

No. 213 de Cántico Nuevo

¡Oh, pan de peregrinos, manjar angelical!
¡Oh, tú maná divino, comida espiritual!
Concédenos que cuando comamos de tu altar,
Al mundo tan nefando podamos renunciar.

¡Oh, manantial de vida, del seno del Señor!
¡Oh, fuente cristalina del verdadero amor!
Oh, déjanos gustarte y nuestra sed saciar.
Que nunca tú nos faltes por la eternidad.

Jesús en esta mesa buscámoste adorar..
Tu iglesia así profesa tomarte sin dudar.
Permite que podamos en ti y por ti vivir.
Y el día que muramos vivamos para ti. Amén.

PILDORITAS

La celebración del Día del pastor es una magnífica oportunidad para regalarle buenos libros y revistas. La congregación recibirá mejores dividendos espirituales que haciendo otros regalos acostumbrados.

La oficina o el estudio del pastor es un medio de relaciones públicas. Un escritorio desorganizado, unos archivos confusos, unos anaqueles repletos de materiales obsoletos, pueden ser un reflejo indirecto de la casa pastoral y más aun, de la personalidad del pastor.

UNA ESPERANZA NECESARIA

Por Rdo. J. Espada Marrero

"El que ara, con esperanza debe arar" (I Corintios 9:10)

Hemos visto al agricultor junto al arado, preparando el terreno para la siembra. Al arar tiene el alma esperanzada, tiene una visión del futuro, de lo que va a suceder luego en ese campo arduo, después de una siembra hecha con la seguridad de la esperanza. El arar es trabajo difícil y sin inmediata recompensa. Pero el obrero ara, sigue arando y remueve la tierra para que la azada la pueda acondicionar con más facilidad. El sabe que no habrá cosecha inmediata; pero le mueve la esperanza

dicar. El que ora, con esperanza predica, con esperanza debe pre-
que se va materializando al paso del tiempo. "El que ara, con esperanza debe arar." No debe tener una visión pesimista, desalentadora y cruel. Debe animarse con la esperanza de que el campo arado se cubrirá de verde, de flores y de fruto. Esa esperanza le hace feliz y confiado; y con él se regocijarán los vecinos.

"El que ara, con esperanza debe arar," El que estudia, con esperanza debe estudiar. El que

debe orar. Y todos, en sus diferentes ocupaciones, con la esperanza de agradar a Dios, de ver almas enseñadas, convertidas y añadidas a la iglesia. Esa esperanza debe ser fe en la acción, fe en la vitalidad de la Palabra revelada, fe en la obra del Espíritu Santo, fe en la obediencia del hombre, y en el poder de Dios para salvar.

¡Cómo deseo, Señor, que sea mía esa esperanza, y me sostenga la fe, mientras laboro en tu viña, día tras día! Amén.

PUERTO RICO EVANGELICO

OCTUBRE DE 1964 NUMERO 1337

DIRECTORIO

REVISTA
PUERTO RICO EVANGELICO
Apartado 21,163
Río Piedras, P. R. 00928

Oficinas

Edificio Centro Evangélico
Robles 54, Río Piedras, P. R.
00925

Teléfono: 765-1150

Junta Editorial

Jorge N. Cintrón
T. Rosario Ramos
Miguel Limardo

Junta de Publicación

Gilberto Robles
Presidente

PUERTO RICO EVANGELICO es el órgano oficial de las denominaciones evangélicas. Bautista, Discípulos de Cristo, Presbiteriana Unida, Metodista y Evangélica Unida de P. R.

Se publica mensualmente en la Imprenta Puerto Rico Evangélico, Robles 54, Río Piedras, Puerto Rico.

Admitido como correspondencia de segunda clase en las oficinas de correo de Ponce, P. R. el 10 de junio de 1912. Franqueo de segunda clase pagado en el correo de San Juan, P. R. Precio de suscripción: $2.00 al año.

Entered as second-class matter at the Post-office in Ponce, P. R., in June 10 1912. Postage paid at the Post-office in San Juan, P. R. Subscription price, $2.00 a year.

IMPRENTA
PUERTO RICO EVANGELICO

Centro Evangélico
Robles 54 — Apartado 21,163
Río Piedras, P. R. 00928
Teléfono: 766-3435

Moisés Castillo, Administrador

A LOS SUSCRIPTORES

1. Informe correctamente su nueva dirección.
2. Pague la suscripción al agente local por adelantado.
3. Los suscritores individuales deben pagar al recibo del envío de vencimiento.

SINTESIS EVANGELICA

★ La Juventud de La Cruzada Evangélica está organizando un cursillo sobre "El Sexo en la Vida Cristiana" que comenzará el sábado 19 de noviembre desde la 1:30 de la tarde en adelante. Los temas a discutirse durante siete sesiones serán los siguientes: (1) Aspectos Filosóficos y Teológicos; Patrones de Conducta del Joven Cristiano; Anatomía y Fisiología del Sexo; Regulación de la Fertilidad; Preparación para el Matrimonio; Conducta Sexual Anormal y Enfermedades Venéreas. ★ **Ya está circulando el segundo número de El Nuevo Evangelista, Organo Oficial de la Convención Bautista de Puerto Rico. Preside su Comité de Publicaciones el Rdo. Félix Castro Rodríguez, Apartado 66, Carolina, Puerto Rico. Se vende a 10¢ por ejemplar. Larga vida le deseamos al colega.** ★ La Iglesia Evangélica Unida de Las Piedras celebró su 55 Aniversario en torno al tema "La Misión de Nuestra Iglesia Frente a los Problemas de la Comunidad." El programa incluyó una película sobre El Problema de Adicción a Drogas, una Conferencia sobre Problemas de la Comunidad, un Panel sobre la Acción Cristiana y los Problemas de la Sociedad un Homenaje a los Fundadores, un D a de Planificación y Oficio de Bautismos y Santa Cena. ★ **La Iglesia Evangélica Unida de Río Piedras celebró la Semana del Laico durante los días del 9-16 de octubre.** ★ La Semana de Oración por la Unidad Cristiana se celebrará durante la semana del 18-25 de enero de 1967 como un Evento Ecuménico auspiciado por el Concilio Nacional de Iglesias y la Comisión Católica de Asuntos Ecuménicos. ★ **El Colegio Evangélico Capitán Correa está en su segundo año de operación en la ciudad de Arecibo. Esta escuela reúne sus clases en los edificios de las Iglesias Metodista, Presbiteriana y Alianza Cristiana. Estudiantes de la Universidad Interamericana hacen práctica docente bajo la supervsión de sus profesores. Se ofrecen clases de religión cristiana y cultos en las iglesias. Es su director el Sr. Albert A. Riddering.** ★ La Sociedad de Caballeros de la Primera Iglesia Bautista de San Juan celebró su 40 Aniversario con un culto especial en el cual predicó el Rdo. Víctor Mercado. Preside esta Sociedad el Sr. Salustiano Sánchez, agente de PRE. ★ **El Dr. Carlos J. Lastra, el Rdo. Efraín Santiago y el Rdo. Roberto Navarro asistirán al Congreso Mundial de Evangelismo en Berlín a principios de noviembre.** ★ La Semana del Niño Evangélico ha sido anunciada para los días del 20-26 de noviembre culminando con la parada que recorrerá el tramo desde el parque Muñoz Rivera hasta el Capitolio Estatal. ★ **La Primera Iglesia Bautista de Puerto Nuevo anuncia la celebración de su Aniversario 17 durante los días comprendidos entre el 30 de octubre y el 6 de noviembre. Los predicadores serán los reverendos Pedro A. Padilla, Víctor Mercado, Clemente Bobonis, Juan A. Robles, Gildo Sánchez y Luis F. Mercado.** ★ La Asociación de Caballeros Evangélicos de Puerto Rico bajo la presidencia de don Eloy Estrada ha iniciado una campaña para reclutar 5,000 nuevos miembros entre sus 10 distritos. ★ **El seminarista Aníbal Rivera fue instalado como pastor de la Iglesia Cristiana (Discípulos de Cristo) en Vistamar, Carolina el 19 de octubre. Predicó el mensaje de instalación el Rdo. Domingo Rodríguez.**

El Reto de un Mundo Revolucionario

Por M. Richard Shaull*

Una Interpretación de las Implicaciones de la Conferencia Mundial Sobre Iglesia y Sociedad

La Conferencia Mundial Sobre Iglesia y Sociedad que se reunió este verano proveyó una ocasión para los cristianos de todas partes del mundo poder estudiar ciertos temas económicos en el momento apropiado. Dos desarollos, que han venido ocurriendo durante un relativo largo período han llegado a un climax y se han combinado para demandar pensamiento creativo y acción dinámica. Por un lado, la tecnología moderna—a través de la revolución industrial y más recientemente a través de los desarrollos en la cibernética—han provisto al hombre con los medios con los cuales él puede vencer la antigua lucha contra la pobreza y el hambre, trascender las limitaciones antes impuestas por ciertas condiciones naturales, entrar a la época de producción ilimitada. Las masas oprimidas, en todas partes del mundo, se han visto envueltas en una revolución de crecientes espectaciones. Ellas han descubierto que su pobreza y sufrimiento no son decretados por Dios o por el destino, al mismo tiempo que su diario contacto con las riquezas ha despertado en ellas nuevos deseos y esperanzas. Son muchos los que han concluído que su situación mejoraría si ellos tomaran la iniciativa para poder hacer algo sobre el asunto.

Estos dos desarrollos pueden proveer tremendas nuevas oportunidades para mejorar las condiciones económicas de la gente en muchos países.

Es ahora evidente, sin embargo, que esto no ocurrirá automáticamente. Los mismos factores que pueden llevar a un aumento en la productividad también pueden trastornar nuestras formas tradicionales de hacer las cosas, o hacer inefectivos algunos patrones económicos tradicionales y amenazar la estabilidad de nuestra sociedad.

(Continúa en la página 13)

*Ministro Presbiteriano y Profesor en el Seminario de Princeton en Nueva Jersey.

Recordando a un Misionero

Por Florentino Santana

Por las primerías del pleno siglo 20 llegó a Puerto Rico una joven y entusiasta pareja. Venían a traer el Evangelio a la isla. Se apostaron en Bayamón, estando por poco tiempo en el centro del pueblo y yéndose más luego a la región rural de Dajaos.
lio de manera pasional y con

El hombre era delgadito y atrevido, predicador del Evange-
marcado atrevimiento, ganando así muchos creyentes y enfrentándose a seria y resistente oposición. Mr. Carpenter fue un verdadero pionero que tuvo que proclamar el Reino cuando se decía que los protestantes tenían parte con el diablo y que pisaban la cruz.

La labor principal de este nuestro hombre fue la predicación de la salvación y expuso un evangelio limpio y puritano. Su labor fue gigante y su arrojo fue heróico. Llegó para hacerse "jíbaro" en toda la acepción del vocablo, pues se empinaba el chorro de café negro que se le servía en su "coquito" y se comía los "guanimes" y la "marota" a la usanza de entonces. Dormía tanto en la hamaca como en el catre y si lo "ajoraban" mucho se tiraba en el suelo.

El joven Carpenter predicaba por todos los hogares y por todos los recovecos y "conucos." Caminaba por todos los trillos y por todas las veredas de Dajaos y sus alrededores. Allí arriba se convirtió Maneco Torres con toda su casa. ¡Y Dajaos se estremeció!

El Rdo. V. C. Carpenter, quinto en la segunda fila, detrás del Rdo. Carmelo Alvarez Pérez, en una reunión de la Junta de Síndicos del Seminario Evangélico de Puerto Rico en 1941.
Primera fila: James MacAllister, Abelardo Díaz Morales, Antolín Castillo, Carmelo Alvarez; Segunda fila: C. I. Mohler, Miguel Valentine, G. A. Riggs, Félix de la Rosa, V. C. Carpenter y Jorge Rivera.

Ese misionero prácticamente vivía en el "cucurucho" de la montaña. Allí era donde se sentía bien a gusto y por el ribete de la peña del Helechal llegó hasta Sonadora donde también izó la bandera de Cristo, convirtiéndose el inmenso familión de don Pedro Díaz y don Pancho Sica. (Francisco Báez). Sonadora también se estremeció.

Jinete de a Verdad

Mr. Carpenter era de Kentucky, era jinete de verdad y siempre tenía su magnífico caballo. Su caballo más famoso lo fue "Sinforoso" lleno de anécdotas que hoy sentimos mucho no estampar por la carencia de las unidades de tiempo y espacio. Solo que "Sinforoso" era fiel y confiable, manso y resistente, a algunos les parece que hasta cristiano.

Aventurero de la Gan Causa, Mr. Carpenter se dirigió hasta Barrio Nuevo, sitio alto y tortuoso y allí fundó otra iglesia más. Cayeron en las redes del pescador don Chico Torres con toda su familia. Eso conmovió a Barrio Nuevo que también se unió a los estremecimientos anteriores.

Era este americano, hombre de visión y siempre tenía el lente puesto en el horizonte. De Barrio Nuevo cruzó hasta Cedrito y el Salto de Comerío. De

esa manera le pasó por encima al Río de la Plata. Allí se prosternaron ante el Cristo Salvador toda la familia Rivera, quienes han llegado a ser honra y prez del Evangelio en Puerto Rico.

Así este hombre intrépido siguió por encima de todos los "seborucos" para predicar siempre más allá. En Maná y Anones se rindió ese gran coloso que se llamó don Suncho y que agarrado de la faldeta de Mr. Carpenter predicó como loco del Señor por "joyas y rejoyas."

El jíbaro le decía Miste Capete y le tenía mucho respeto porque nuestro misionero era un bravote que no le tenía miedo a nadie ni a nada. Predicaba en contra del baile y del licor, del tabaco hilado y del fumar. Le sacaba la "mascaura" de la boca a la gente y rompía las jugadas de gallos. Metiéndose, por sus pantalones, en las galleras predicaba como un titán del cielo. Alegaba a los feligreses que Sinforoso era mejor cristiano que muchos de ellos porque ellos mascaban tabaco y Sinforoso no.

También ese hombre de Kentucky era un magnífico trabajador social. Su carro siempre estaba lleno de gente sencilla a quienes en muchas ocasiones llevaba al Hospital Presbiteriano. A otros les traía medicinas y purgantes contra la malaria, la anemia y los "bichillos." Bautizaba en ríos, celebraba campañas en carpas, llevaba servicios a los hogares, regaba ropa y se enfrentaba a menudo al "guapote" del barrio con todo y su sable. En una ocasión le dijo a uno "si usted es tan guapo corte aquí," y se ponía el índice en el cuello. Con todo eso era querido y respetado. También es propio decir que había muchos otros que no le querían mucho.

Los hijos del ministerio de este gran ministro del Señor, entre otros muchos fueron Vicente Ortiz, los Cotto Reyes, Juan Rosa Alvarez, Carmelo Alvarez, Esteban Hernández, Armando Pollock, Manuel F. Vila, Rogelio Archilla y un sinnúmero de otros muchos más.

Estuvo cerca de cuarenta años en Puerto Rico y vino a ser el abuelito de los hijos de los pastores y cariñosamente el "viejo Carpenter." Lo vimos después de jubilado siempre muy interesado por puertorriqueños en Tampa, en Miami, en Indiana, en Nueva York y en las Convenciones de Miami, Detroit, Edinburgo y San Juan.

Sus hijos dicen con orgullo que son jíbaros puertoriqueños y llevan por el alma las danzas de Morell y el folklore boricua.

La última jornada de los Carpenter en Puerto Rico fue por Ciales y sus campos desde donde se despidieron de nosotros. Como siempre fueron por todos los atajos. En La Pesa ganaron a Pedrito Mayol y su familia; en Frontón estremecieron a don Erario Morales, en Río Arriba y Campamento a los Córdovas, a los Sánchez y a los Siragusa.

Aun en su postrimería subía por "guindas" y bajaba por "sínsoras," destallaba tabaco. Tuvo la experiencia de las tormentas y de los ciclones, fue testigo ocular de San Felipe y de San Ciprián.

Vere C. Carpenter fue fiel a su Señor y a su mensaje. Predicó a pie y a caballo; a tiempo y fuera de tiempo. Cargó mucha madera sobre sus hombros para construir la capilla rural y el suntuoso templo citadino.

Todavía poco antes de ir a la eternidad añoraba el café "puya" y las sopas de bacalao. Puerto Rico está adeudado con esa gran pareja y decimos: "Gracias porque respondieron al llamado de Dios de venir a Puerto Rico."

Democracia Con Raíces

Por el LCDO. MARCOS RIGAU
Juez Asociado del Tribunal Supremo de Puerto Rico

Nuestra democracia necesita ahondarse, echar raíces más profundas sobre todo en la ciudadanía en general. Es sabido que en Puerto Rico el gobierno como tal no persigue a los que tienen ideas políticas o religiosas minoritarias por el hecho de tener esas ideas. Sin embargo, estimo que la población en general y sus organismos privados necesitan cultivar más la tolerancia sincera para con aquellos que discrepan de nosotros. No solamente hay que tolerar de buen grado la opinión que nos agrada sino también la que nos es odiosa. Precisamente la esencia del sistema democrático que todos profesamos y decimos profesar se basa en el respeto a la diversidad de creencias y de ideas. Ese respeto al derecho de expresión del que disiente no es una flaqueza, es la virtud y la gran fortaleza de la democracia. Debemos dedicarle más esfuerzo y espacio a la discusión y al análisis de hechos, ideas y programas y menos al comentario personalista y pequeño. Si cada uno desde su lugar, cualquiera que sea, pone de su parte para elevar la calidad del debate público eso bastaría para que de inmedito nuestra democracia haya dado un importantísimo paso de avance.

La Bondad de Dios

Por Jorge V. Pixley*

Mateo 20:1-16

EL reino de los cielos es como un señor que en tiempo de la vendimia salió a la plaza a contratar obreros para su viña. Llegado allí al amanecer, encontró un grupo de hombres que habían madrugado en espera de encontrar algún trabajo para el día. Con estos hombres el dueño de la viña arregló pagarles un denario por el trabajo de un día. Un denario era en el mundo romano el jornal común de los trabajadores libres y los soldados. En este arreglo no había nada fuera de lo común. Pero la labor era mucha, y el señor regresó a la plaza a buscar más manos para la obra, a eso de las ocho o nueve de la mañana. Otra vez encontró trabajadores y los mandó a su viña, sin un contrato específico pero prometiendo darles lo justo. Se volvió a repetir la misma historia a medio día y a mediados de la tarde. Este era el tiempo de mayor necesidad de trabajadores y sin duda aquellos que no salían a la plaza hasta mediodía o durante la tarde ya eran los menos enérgicos de los trabajadores.

La situación llega al colmo cuando el señor sale a eso de las cinco de la tarde y encuentra aún unos haraganes en conversación en la plaza. Sorprendido, el señor pregunta la causa de que no estén trabajando a esta hora del día. La respuesta es una mentira de poca originalidad o imaginación —que nadie los había contratado. Bien sabía el patrón que él ya había pasado por esa plaza contratando cuatro veces ese día. Sin embargo, también los manda a la viña.

Al terminar el día, el capataz comienza a pagar los jornales. Era costumbre general en el mundo antiguo pagar el trabajo de un obrero antes de terminar el día. Hasta aquí todo marcha bastante normalmente, pero aquí comienzan las sorpresas. Por mandato del señor, el capataz paga a los haraganes contratados a la última hora del día un jornal completo. Un denario no es gran cosa, y apenas pagaría los gastos más urgentes de una familia para un día, pero aun así es sorprendente que lo reciba el que apenas ha comenzado a poner manos a la obra. No es de sorprenderse que los hombres de más responsabilidad, que salieron a buscar trabajo a la madrugada, se sintieran agraviados cuando ellos también recibieron sólo su denario, habiendo laborado durante las largas horas de sol candente. Sin duda alguna, tienen una justa reclamación de mayor pago que los que casi no trabajaron.

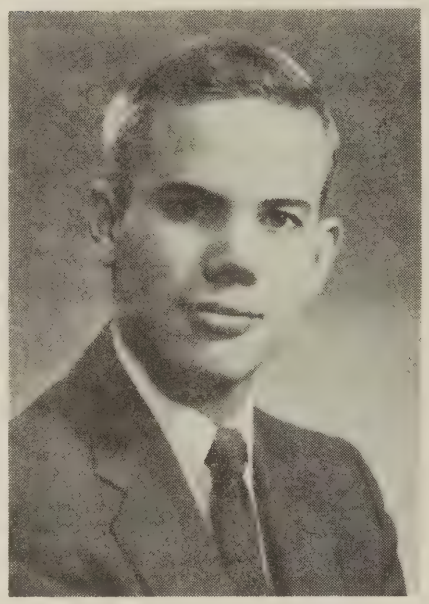

Prof. Jorge V. Pixley

Pero para el contratista no es asunto de justicia: "Amigo, no te hago agravio. ¿No te concertaste conmigo por un denario? Toma lo tuyo y vete. Y si quiero a este último darle lo mismo que a ti, ¿no me es permitido hacer en mi propiedad lo que quiero? ¿O has de ser envidioso porque yo soy bueno?" El señor es bueno y no quiere que nadie se acueste sin haber comido ese día. No se puede negar que los últimos no merecen comer ese día, pero el señor es bueno y esto explica la situación. El señor reconoce que algunos se han ganado su sustento del día y otros no, pero no se siente en disposición de negárselo ni a los que han pasado el día en tertulia y siesta.

A la parábola se han añadido dos dichos de Jesús a modo de interpretación. Cada uno da un énfasis un poco diferente a la parábola.

"Muchos son los llamados pero pocos los escogidos", se omite en los mejores manuscritos antiguos. Esto indicaría que no formaba parte del evangelio original, sino que se añadió a modo de explicación muy temprano. Si leemos la parábola a la luz de esta expresión sería una parábola de juicio. No todos los que han laborado por la causa de Cristo serán aceptos para su reino. El acento de la parábola cae en el versículo 14, cuando el señor de la viña dice al hombre que representa a los trabajadores madrugadores, "Toma lo tuyo y vete". La lección para el cristiano sería entonces que el Señor de la Iglesia tiene sus propias maneras de actuar y al trabajador le conviene trabajar y luego callar.

El otro dicho, del versículo 16, que aparece en todos los manuscritos, dice, "Así serán los últimos primeros y los primeros últimos." Si leemos la parábola a la luz de este dicho, habrá que entenderlo como una alegoría de Israel y la iglesia cristiana. A pesar del hecho de que los judíos tenían un antiguo compromiso con Dios, como los madrugadores de la parábola, los cristianos, que recientemente y después de siglos de holgado paganismo han venido a Dios, tienen la preferencia en el reino de Dios. Los asientos de los hijos de Abraham son tomados por los que vienen de oriente y de occidente. Dentro del contexto del evangelio de Mateo, esta parábola completa la respuesta de Jesús a la pregunta de Pedro (Mat. 19:27), "He aquí hemos dejado todo y te hemos seguido. ¿Qué pues será para nosotros?" Una comparación de esta conversación entre Jesús y sus discípulos en Mateo con su paralelo en Marcos 10:28-31 muestra que Mateo sigue a Marcos, pero introduce nuestra parábola para explicar el significado del dicho, "Pero muchos primeros serán postreros, y los postreros, primeros." (Marcos 10:31).

* Profesor en el Seminario Evangélico de Puerto Rico.

Es de notarse que ni la una ni la otra de estas interpretaciones llega al núcleo de la parábola. Acerca de la primera, una cuidadosa lectura del pasaje muestra que ésta no es una parábola de juicio. Ninguno de los trabajadores es rechazado, sino que todos reciben su salario. Nadie recibe menos del jornal propio en aquel día. Es cierto que el señor despacha a los primeros trabajadores con un "vete", pero no antes de haberles dado toda la suma por la cual fueron contratados. Pueden ir a casa y comer tranquilamente el fruto de su labor.

En cuanto al dicho sobre primeros y postreros se ha de señalar que el orden de pago no es punto central de la narración. No es cosa de urgencia para el trabajador esperar dos minutos en fila. cuando sabe que recibirá su dinero. La razón por la cual se menciona el orden de pago en la narración no es como señal de preferencia a los haraganes, sino porque es necesario para el desenlace de la narración que los primeros trabajadores vean que los últimos reciben el jornal completo.

Si hemos de entender bien esta parábola de nuestro Señor, tendremos que explicar por qué tiene tanta importancia en la narración la indignación de los trabajadores fieles. En términos de la vida común esta es una situación muy comprensible. Lo único que choca con la realidad común de la vida humana es la sorprendente generosidad del señor para con los trabajadores indolentes. Esto se explica en el versículo 15, diciendo que el señor es bueno. No quiere que ni siquiera los vagos vayan a casa con las manos vacías.

Este tipo de bondad está muy fuera de orden en el trato normal de este mundo. Cualquier sindicato protestaría contra este tipo de favoritismo si apareciera en la fábrica. Podemos entender bien el conflicto si recordamos las controversias que sostuvo Jesús con los líderes religiosos de su tiempo, porque insistía en recibir y tratar libremente a los publicanos y pecadores. En boca de Jesús esta parábola es parte de su polémica con los fariseos. La bondad sin límites de Dios causa resentimientos y envidias entre las columnas de la religión. Los fariseos tratan de proteger su religiosidad como el obrero que exige reglamentos para las normas de acción del patrón a fin de proteger los frutos de su labor.

Esta parábola, pues, es parte de la polémica que Jesús tuvo con los fariseos. Las acusaciones que Jesús hace a los fariseos en los evangelios no son delitos graves. Es evidente, por el contrario, que eran gente buena y religiosa. Ellos eran los que llevaban el peso principal de sostener la fe judía en un tiempo de muchas amenazas. Eran disciplinados en el cumplimiento de las tareas religiosas, ansiosos de dar el ejemplo al pueblo.

Es natural y necesario que el hombre que se supera en cualquier empresa humana desee por un lado que su excelente producto sea visto y por otro, que se mantenga el claro juicio del público para que no se confunda lo excelente con lo mediocre. Sería absurdo que un buen pintor no pusiese su cuadro en un sitio donde pudiera ser visto. Igualmente un buen zapatero querrá mantener el juicio del público apto para distinguir un buen zapato de un zapato mal hecho. Ambas condiciones son esenciales para mantener en buen estado las artes de la pintura y el calzado.

Pero sucede algo curioso con la bondad. La bondad no es un arte mundanal, y cuando es expuesta a la esfera pública mundanal es destruída. El arte de la vida buena rehuye la publicidad y rechaza la comparación. Cuando el fariseo compara su bondad con la falta correspondiente del publicano, deja de ser bueno. Cuando hace pública su limosna, corrompe el acto mismo al hacerlo penetrar en la esfera pública.

Ahora el mundo es el ambiente en el cual se vive la vida humana. El hombre, al contrario del resto de las criaturas, logra su identidad al presentarse en la esfera pública, esto es, al hacerse ver por otros hombres. El darse a conocer como un individuo, como un hombre distinto a cualquier otro, el lograr la personalidad, es indispensable a la vida humana. Pero no se puede lograr sin el mundo, la esfera de relaciones entre los hombres.

Pero el ambiente mundanal destruye la bondad. En términos del mundo esos trabajadores que madrugaron tienen toda la razón al enojarse contra la bondad del patrón. Un sindicato moderno no toleraría tal acción. La bondad es una amenaza para el mundo, así como el mundo es una amenaza para la bondad. El mundo se destrozaría si dejáramos de hacer distinciones entre el buen estudiante y el malo, una buena carretera y una mala, una buena reparación de automóviles y una mala. Este proceso de discriminación es esencial al mundo.

A todo esto, Jesús dijo, "No juzguéis". El juicio de Dios sobre el mundo se ve en la revelación de que él es *bueno*. Su bondad se extiende a los ingratos y a los haraganes. No es propiamente que no sepa distinguir entre un buen trabajo y un mal trabajo, una cosa bien hecha y otra que no lo es. En esta misma parábola el señor paga a los fieles trabajadores a base de un contrato, es decir, reconociendo que les debe su sueldo. El señor sabe muy bien que los últimos no merecen su denario, y ellos lo reciben porque el señor es bueno. O sea, la parábola parece enseñar que Dios juzga entre ovejas y cabritos, luego premia a los unos y perdona a los otros. ¡Es un escándalo! Quizás Orígenes tenía razón cuando dijo que al fin de cuentas hasta el diablo se salvará.

En asuntos de la bodad o maldad de nuestros vecinos, nosotros somos llamados por el Señor Jesús no a juzgar, sino a perdonar. "Sed misericordiosos como vuestro padre es misericordioso. Cuando os paráis a orar, perdonad si tenéis algo contra alguien, para que vuestro Padre que está en los cielos perdone vuestras transgresiones." (Marc. 11:25). En tales circunstancias no sólo es preciso esperar a que se muera un hombre antes de declararlo santo, sino que ni siquiera en el cielo se le declarará santo.

La bondad no es ni puede ser asunto de competencia, ni puede tampoco entrar en la esfera pública mundanal que alimenta la vida humana. En esto estamos en el mundo, pero somos llamados a no ser del mundo sino a ser hijos de Dios que da su lluvia sobre buenos y malos.

En una generación en la cual estamos aprendiendo la maravillosa verdad de que el evangelio es más "mundano" que las iglesias, cabe recordar que el evangelio del *buen* Dios es también radicalmente distinto al mundo, y es al fin de cuentas destructivo para el mundo.

Líder Evang
Concilio Ecumé

POR EL DR. JOSI
Rector de la Facultad Evangélica de Teología en Bu

¿Qué es un "Concilio Ecuménico" para la Iglesia Católica Romana?

El título de "ecuménico" ha confundido a algunos, que pensaban que se trataría de una reunión de representantes de todas las iglesias cristianas. Para la Iglesia Católica Romana, un concilio "ecuménico" es la reunión de todo el catolicismo Romano del mundo (actualmente unos 400 millones de personas) en la persona de los obispos católicos (más los priores o generales de las órdenes). Para que sea legítimo, debe ser convocado y presidido por el papa o sus legados), y sus resoluciones o conclusiones deben ser aceptadas y proclamadas públicamente por el papa. Es muy importante entender que el actual concilio no es ecuménico en el sentido de representar a toda la cristiandad (quedan fuera al menos otros 450 millones de protestantes y ortodoxos), sino que es una reunión católica romana.

Es cierto que a esta reunión han sido invitados "observadores delegados" de otras iglesias cristianas (sobre ello volveremos más adelante), pero estas personas no participan activamente ni forman parte del Concilio estrictamente hablando, sino sólo lo presencian.

¿Quién Convocó este Concilio y para qué?

El nombre del papa que convocó este concilio pasará a la historia como el de uno de los hombres más notables de nuestra época: Juan XXIII no era un teólogo ni un gran estadista eclesiástico pero sí un hombre con una profunda comprensión de la necesidad del mundo y de la Iglesia y con una enorme valentía personal—lo que los cristianos llamamos "fe" en el poder de Dios y amor por los hombres. Concibió la idea de convocar un Concilio—según él mismo lo dice—al considerar las necesidades de nuestro mundo: su anhelo de justicia y dignidad, el desaliento y cansancio de muchos hombres, la búsqueda de la paz y el desconocimiento del mensaje cristiano por las masas cada vez más descristianizadas. Frente a estos hechos ve la Iglesia (a todas las iglesias, pero primeramente a la suya propia), aparentemente sin las fuerzas espirituales, la vitalidad, el fervor y la pureza necesarias para hacer frente a esta misión y además, desunidas y hasta hostiles. ¿Qué hacer para "renovar" la Iglesia? Es en estas circunstancias cuando repentinamente—según él lo dice—se le ocurrió esta idea: reunir un Concilio.

Un Concilio debidamente convocado es, con el papa, la máxima autoridad para la Iglesia Católica Romana: sus decisiones doctrinales son infalibles, sus ordenanzas son obligatorias para todos. Pero Juan XXIII no piensa tanto en "nuevos dogmas" o "nuevas leyes"—más de una vez dijo que no había que esperar tales cosas del concilio. Le interesa mucho más trasmitir a toda la Iglesia la conciencia de su misión, llamarla a un rejuvenecimiento, a la vez llamar la atención del mundo al mensaje de la Iglesia. El primer objetivo del Concilio es, por lo tanto, la "renovación". Para designarlo utiliza diversos términos: "puesta al día" (aggiornamento), "nueva primavera", "floración", "rejuvenicimiento" y también "reforma", "transformación". En uno de sus discursos lo define como el intento de "devolver al rostro de la Iglesia la lozanía de su primera juventud".

Ese primer objetivo debe servir a otro: la unidad de todos los cristianos. Juan XXIII no tiene la intención de hacer un "parlamento" de todas las iglesias. Como católico, la unidad significa para él, de alguna manera, "el retorno" de los nocatólicos. Pero considera que uno de los obstáculos para esa unión lo constituye los defectos, deficiencias e imperfecciones que la propia Iglesia Católica Romana manifiesta, no en su doctrina (que como católico él considera infalible) sino en su vida y su acción. Por eso piensa que una Iglesia renovada, purificada, ferviente, será en sí misma un llamado a la unidad. Al mismo tiempo, desea mantener un diálogo, una conversación franca y de amor con las demás iglesias. Para ello crea, poco después de su ascenso al papado, una comisión especial denominada "Secretariado para la promoción de la unidad cristiana". Con el mismo fin invita a las iglesias nocatólicas a enviar delegados "observadores" al Concilio, a quienes se les dan todas las facilidades para asistir a las sesiones, estudiar los documentos y mantener contacto personal con los miembros y teólogos del Concilio, a fin de que puedan seguir el proceso e informar a sus iglesias.

I. Vientos de Renovación

En forma extraña y providencial, el llamado de Juan XXIII parece haber despertado un eco en todo el ámbito de la Iglesia Católica, abriendo las compuertas de una poderosa corriente de renovación que se venía gestando desde hace décadas en el seno del Catolicismo, pero que nunca se había manifestado con tanta amplitud y energía. Esto es fácilmente explicable dado el carácter estrictamente jerárquico y centralizado del Catolicismo. Ahora, cuando la autoridad suprema de la Iglesia convoca a la renovación, quienes venían trabajando para ella durante

El doctor Míguez es rector de la Facultad Evangélica de Teología en Buenos Aires. Fue nombrado observador delegado al Concilio Ecuménico Vaticano II.

lico Evalúa

ico Vaticano II

IIGUEZ BONINO
Aires, Argentina y observador al Concilio Ecuménico

años—desconocidos, combatidos o calumniados—se sienten liberados y se lanzan a hablar públicamente, a publicar en libros y revistas sus ideas y a preparar los temas del Concilio.

Jamás podremos comprender las transformaciones que hoy vemos operarse en el Catolicismo si no tenemos en cuenta estos movimientos previos. El más importante y significativo de ellos es, sin duda, el llamado "movimiento bíblico", que ha operado principalmente en Francia y Alemania desde las primeras décadas de nuestro siglo. Un grupo de teólogos dedicaron esfuerzos a los estudios bíblicos, a la vez que a la difusión del conocimiento bíblico entre los fieles, particularmente la juventud universitaria. La encíclica de Pío XII "Divino Afflante Spíritu" vino en el año 1943 a confirmar sus esfuerzos, estimulando el estudio bíblico, la traducción a lengua vernácula, la enseñanza de las Escrituras y su creciente uso en la Iglesia. Desde entonces—no sin contratiempos—el movimiento bíblico ha ido creciendo constantemente en la Iglesia Católica Romana.

Otro movimiento importante se conoce por el nombre de "movimiento litúrgico." Nacido especialmente en algunos monasterios benedictinos de Francia y Alemania, con el propósito de restaurar la tradición litúrgica más antigua, se alcanzó una mayor amplitud, transformándose en un esfuerzo por hacer de la liturgia algo viviente y significativo para el creyente, en lo cual éste pudiera participar conciente y activamente, como congregación que recuerda y escucha la voz del Señor y responde en alabanza y dedicación. Con este movimiento vino la simplificación de los ritos, el uso del idioma del pueblo, la limpieza de los templos de imágenes y altares secundarios, la insistencia en la predicación bíblica, el cántico congregacional.

Una profunda preocupación por el "apostolado", por la evangelización de las masas, acompañaba estos movimientos. En Francia, el abate Godin escribe un libro en el año 1942 preguntándose si el país, tradicionalmente católico, no se ha convertido en verdadero "país de misión", especialmente a causa del abandono de la fe de las grandes masas obreras. Unos años antes un sacerdote jesuíta, el P. Hurtado había escrito un libro titulado "¿Es Chile un país católico?" manifestando la misma preocupación. Un congreso de la Acción Católica latinoamericana, reunido en Perú en 1953 considera con mucho realismo la situación religiosa latinoamericana, señalando que buena parte de la población es católica "sólo de nombre" y sólo un 10 a 20% practican más o menos regularmente su fe religiosa. En Francia surgen los "sacerdotes obreros" que tratan de llevar el testimonio cristiano al seno de las masas obreras secularizadas. Su forma de trabajar es oficialmente suprimida luego, pero el interés queda y en distintas formas su iniciativa es continuada.

Una preocupación por las misiones y por los problemas de orden social también se manifiesta vigorosamente. Ya León XIII en 1891 había publicado una encíclica referente a problemas sociales ("Rerum Novarum") si bien era muy moderada señalaba un interés de la Iglesia por los mismos. Algunos teólogos, como Jacques Maritain, se esforzaron por derivar de la doctrina cristiana un orden político humano, democrático y justo. Otros prefieron tomar la iniciativa en proyectos prácticos de bien social. Pero de un modo u otro esa preocupación por las necesidades y anhelos del hombre moderno se ha dejado oír cada vez con mayor fuerza. Las dos encíclicas de orden social de Juan XXIII, "Mater et Magistra" y "Pacem en terris" son vigorosas afirmaciones de la dignidad humana, de la libertad y la justicia, de un orden humano progresista y pacífico.

Todos estos movimientos necesitan un punto de encuentro, un símbolo y una expresión clara. El Concilio ofreció estas cosas. Es por eso que una mirada a los temas y resultados del Concilio Vaticano II nos permitirá resumir concretamente la dirección de "la renovación" en el Catolicismo.

II. Los Temas del Concilio

El primer documento presentado al Concilio y el primero aprobado y promulgado se denomina "Constitución sobre la liturgia sagrada" y es un reglamento que explica y prescribe cambios en la liturgia católica. Estos cambios no son espectaculares—y en la mayoría de los casos no se trata de "dictar" cambios, sino de "permitirlos." Entre ellos los más notables son: el uso del idioma del pueblo en la misa y los sacramentos, la importancia concedida a la predicación, la simplificación de algunas secciones de la misa y del breviario, la autorización de que los laicos comulguen con pan y vino en ciertos ocasiones especiales, por ejemplo las misas de esponsales, la importancia concedida al canto congregacional y a la adaptación de la liturgia a las necesidades locales. Pero tal vez más que los cambios que autoriza importa el espíritu que inspira estos cambios y que se manifiesta en todo el documento. Es un documento básicamente bíblico, que coloca a Jesucristo en el centro de toda la vida litúrgica de la Iglesia y que invita al creyente católico a participar inteligente, activa y congregacionalmente en la alabanza del Señor.

(Continúa en la página 12)

Signos y Promesa de Una Teología para la América Latina

Por el Dr. Carlos Amado Ruiz*

En el ámbito cultural de la América Latina se están escuchando unas voces con timbre claro y distinto. Son las voces de los pueblos hispanoamericanos que entonan la solemne sinfonía coral que anuncia al mundo el hallazgo de su propia conciencia. Las voces se han ido agrupando dentro de la majestuosa polifonía de acuerdo al grado de expresividad alcanzado. Así, las artes literarias, el pensamiento filosófico, las ciencias políticas y sociales y todas las faenas profesionales instrumentalizan el esfuerzo por realizar los preciados valores de nuestra civilización.

Pero si afinamos el oído notaremos que entre todas las voces hay una muy débil, que apenas si logra escalar al plano auditivo. Su debilidad acusa una falta de espíritu o aliento propio que le impide articular sus sonidos con propiedad y, por tanto en vez de enriquecer el contenido y la forma del himno triunfal, viene a ser su nota pobre, rezagada e insegura. Esta es la voz del pensamiento teológico latinoamericano.

¿Significa ésto que no tenemos teología en la América Latina? No, al contrario, tenemos bastante teología, pero ésta es una afirmación que no nos honra; la preposición locativa **en** nos escamotea todo el honor. Todo lo que está en un lugar es porque no es de ese lugar. Ha sido instalado allí sea porque viniera por sus pies o porque alguien lo trajo.

Teología Latinoamericana

A ningún puertorriqueño se le ocurriría indicar su procedencia diciendo: "Yo estoy en Puerto Rico;" dirá: "Yo soy de Puerto Rico." El sentido de extrañamiento contenido en la preposición **en** se pone de manifiesto en la oración intercesoria de nuestro Señor cuando dice al Padre: "están en el mundo, pero no son del mundo." Donde rige la preposición **en** se establece que el sujeto en cuestión no pertenece, por su origen, al lugar indicado por la preposición. De manera que aunque haya mucha teología en la América Latina ésto no significa que exista un pensamiento teológico que sea latinoamericano. Hasta ahora, no hemos logrado nuestro propio camino teológico, y nos conformamos con pisar y revolver la arena de caminos ajenos.

Nuestras Creencias

La fina capa de terreno teológico compuesta por átomos de Tillich, moléculas de Brunner, partículas de Barth y algo de Niebuhr se ha formado por precipitación académica. no por integración orgánica. Esto no se debe a deficiencia en la enseñanza, ni tampoco a incapacidad en el aprendizaje. Se debe a una cuestión estructural. Para que algo se incorpore al organismo de un ser vivo y viviente como es el hombre, primero tiene que formar parte de su vida y luego encontrar su función en el organismo. Ya don José Ortega y Gasset nos ha dicho que esta integración o "unión vital," no se produce al nivel de las "ideas;" sino en lo profundo de nuestras creencias. Además de la precipitación académica ha habido también precipitación religiosa. Es la que Julio Navarro Monzó nos quiere decir con estas palabras: "Pero el misionero, sin comprensión, vino y sumió al indio americano en una confusión mental de la cual todavía no ha salido. El indio se halla todavía sin cristianizar y ha perdido su religiosidad. El cristianismo, sobrepuesto en sus mentes no se ha encuadrado aún en su estructura espiritual."

Esto es lo que queremos significar con la frase "precipita-

---

*El Dr. Carlos A. Ruiz, graduado del Seminario Evangélico y hasta hace poco profesor de teología, enseña en la Universidad Interamericana. Reproducimos este artículo del libro "Por la Renovación del Entendimiento."

ción académica." Es una yuxtaposición de imágenes conceptuales que se van estratificando en nuestras conciencias en el orden de producción de las casas editoras. ¿Qué pasaría si los obreros de estas grandes empresas publicitarias declarasen un "paro" de cincuenta años? El resultado sería igualmente funesto si se detuviese el trabajo de todo el personal de traducciones, copias y comentarios de muchas editoriales latinoamericanas que importan su materia teológica de aquellos grandes centros de producción.

La forma hiperbólica que hemos usado para detener nuestra inercia intelectual no debe interpretarse como juicio de valor sobre la calidad de las obras originales ni sobre la apremiante necesidad de verterlas a nuestro idioma vernáculo. Todo esto tiene un gran valor para el entendimiento y diálogo de la comunidad universal que es el pueblo cristiano.

Traslación de Valores

El peligro está en una traslación de valores, donde aquello que tiene valor instrumental sea considerado y tratado con valor intrínseco; que las señales que apunten hacia posibles caminos sean consideradas como el Camino; que las voces que nos llegan del pasado sean consideradas nuestro presente. Mientras tanto, la multitud apiñada espera de alguien que le transporte de esta orilla de pasado ajeno, a la otra orilla de su propio presente. La Luz del mundo, que es la vida de cada hombre, ha sido sustituída por linternas calibradas para destacar el perfil reflexivo de un autor, de una escuela o de una época. Mientras tanto, la multitud espera la manifestación de los hijos de luz.

Sociedad de Damas de la Iglesia Evangélica Española del Bronx, 796-800 East 156 St., Bronx 55, N. Y.

Mas los hijos de luz no se engendran pasando toda la vida en torno a luces ajenas y no en contacto con la Luz incandescente que pone a arder los corazones. Y esto es fundamental, porque la inteligencia nunca tomará en serio lo que el corazón no cree.

Además del problema de la autoridad como fuente del conocimiento teológico, tenemos el otro problema, más sutil, de la autoridad eclesiástica que, en el caso del protestantismo, será autoridad administrativa. La pequeña luz o el tibio fuego que nos dejan en el alma las lámparas de los grandes sistemas, tiende a debilitarse más aún con la invisible presencia inquisitorial de los intereses doctrinales. Cuando la "presión oficial" pone al estudiante frente a lo que debe aceptar, y le insinúa al maestro lo que debe enseñar, se reduce a su pura forma la libertad académica de la institución teológica. Resultado: inercia estudiantil, vale decir, movimiento mecánico en línea recta a la doctrina denominacional; y, de parte de los profesores, una ética pedagógica regida por el cálculo prudencial. Consecuencia: neutralización del potencial creador de la mente y del espíritu.

El Celo Doctrinal

Queremos precisar el ámbito de nuestras observaciones. No es que las iglesias no tengan el legítimo derecho y la responsabilidad de velar por la sana doctrina. El peligro está en que el celo doctrinal sea tan grande que elimine la espontaneidad imprescindible a la confusión libre y personal de cada creyente incluyendo a maestros y estudiantes de teología. A veces nuestros buenos y celosos administradores eclesiásticos olvidan que el poder o virtud de la proclamación evangélica, o sea, del testimonio doctrinal, depende del testimonio confesional de cada creyente ante su Dios. Mediante el primero, la iglesia habla acerca de Dios; por lo segundo, el creyente habla con Dios. Esta experiencia no está regimentada por cláusula alguna del catecismo o puntos de doctrina. En lo

profundo de su libre soledad con Dios, el Espíritu le revela al hombre el significado último de lo que es Dios para él. "Tú eres el Cristo, el hijo del Dios viviente": testimonio confesional. "Sepa, pues, ciertísimamente toda la casa de Israel, que este Jesús a quien vosotros crucificasteis, Dios le ha hecho Señor y Cristo": testimonio doctrinal. El poder o virtud de esta doctrina de Pentecostés no se originó en algún concilio, presbiterio o congregación, sino en el camino a Cesarea de Filipos, en la espontánea confesión de fe de un hombre que se había encontrado con su Dios.

LIDER EVANGELICO . . .

(Viene de la página 9)

El segundo documento aprobado no tiene tanta importancia como el anterior: se trata de un "decreto" es decir, un estudio y ordenación en el campo mas bien práctico—sobre "los instrumentos de comunicación social". Responde al deseo de "puesto al día" de la iglesia en el sentido de conocer y utilizar los medios de comunicación en masa de que nuestra época dispone: la radio, el cine, la prensa, la televisión y las artes de expresión en general. En su total es un reconocimiento del valor y las posibilidades de estos medios, de su utilidad potencial, a la vez que una exhortación a los católicos para conocerlos y emplearlos para la difusión de la doctrina católica y para bien de la sociedad en general. Pero tal vez es en este documento donde más ha sido sofocado el espíritu de libertad, de servicio y de comprensión que caracterizó a Juan XXIII. La Iglesia insiste repetidamente en sus "derechos" y a veces parece reclamar el derecho de juzgar de acuerdo a su doctrina la expresión de estos medios de comunicación. En lugar de estimular la libre creación de sus fieles, muy frecuentemente tiende a advertirles la necesidad de obedecer la dirección de la Iglesia. Numerosos periodistas, autores y aun teólogos católicos hicieron oír su protesta contra el tono de este documento, pero tal vez la reacción se produjo demasiado tarde y el documento fue aprobado, aunque con cierto número de votos en contra. El carácter un tanto negativo de este decreto no debe ser exagerado, sin embargo, pues en el conjunto del Concilio se trata de un documento de escasa importancia al que no se ha prestado mucha atención.

Sin duda, el centro del trabajo del Concilio, que ha insumido el mayor tiempo y esfuerzo, tiene que ver con la doctrina acerca de la Iglesia. En un sentido, todos los documentos aprobados tiene que ver con este tema, pero hay dos de ellos que tienen la mayor importancia. Uno—que comentaremos ahora brevemente—es la "constitución acerca de la Iglesia" (un documento doctrinal que trata la doctrina de la Iglesia); el otro—que comentaremos en un artículo próximo—es el "Decreto sobre el ecumenismo" (que trata de la relación de la Iglesia Católica Romana con los demás cuerpos cristianos).

Varias cosas debemos notar brevemente en la doctrina de la Iglesia, porque representan lo que podríamos llamar "correcciones" a la forma en que habitualmente los católicos miraban la Iglesia. Mientras en las definiciones católicas pasadas solía hablarse de la Iglesia principalmente como una institución jerárquica, con su gobierno y sus leyes, ahora—sin negar eso—se pone el énfasis en la Iglesia como "pueblo de Dios," utilizando las figuras bíblicas de "pueblo", "cuerpo de Cristo" y otras. Este tiene varias consecuencias de importancia.

Una de ellas es destacar el lugar del laico en la Iglesia. Antes de señalar la diferencia entre el sacerdote y el laico se insiste en que ambos son parte del mismo pueblo, que todos necesitan la Palabra de Dios, los sacramentos, el perdón de los pecados y la dirección del Espíritu Santo. La jerarquía no ha sido colocada—se dice—para dominar sino para servir e incluso cuando gobierna debe ejercer esa función en el espíritu de humildad y de amor del Señor "que no vino para ser servido sino para servir".

Este énfasis en la Iglesia como comunidad ha tenido también influencia en la forma en que se presenta el "supremo gobierno" de la Iglesia. Estábamos acostumbrados a pensar en ese gobierno como una monarquía absoluta y unipersonal del papa. El Concilio Vaticano I había definido el dogma de la infalibilidad y el primado papal y ésta parecía la última palabra sobre ese tema. El Concilio actual no ha dado marcha atrás en lo ya definido. Pero lo ha complementado al definir la autoridad y lugar de los obispos. En síntesis, se ha indicado que, si bien el papa tiene la autoridad suprema, no gobierna solo y aislado sino en conjunto con un "colegio" o "congregación" de todos los obispos. Estos, se añade, reciben su autoridad directamente de Jesucristo, como sucesores que son—en la doctrina católica—de los apóstoles escogidos por el Señor.

Esta afirmación—una de las más discutidas y trabajosamente logradas—está llena de consecuencias doctrinales y prácticas. La importancia que se da a la iglesia como "congregación" tiene repercusiones en todos los niveles de la vida de la Iglesia. Como el papa gobierna rodeado por los obispos y dando a estos libertad e iniciativa, así el obispo formará un cuerpo con los sacerdotes que están bajo su dirección y éstos a su vez darán al laico un lugar más activo en la misión y en el gobierno de la Iglesia. En términos seculares diríamos que la Iglesia se "democratiza". Pero sería más exacto decir que el aspecto comunitario de la Iglesia—a menudo un tanto relegado—equilibra al aspecto jerárquico que ha dominado en el Catolicismo Romano de los últimos siglos.

Esta rápida ojeada nos ha mostrado aspectos de importancia del trabajo del Concilio. En un próximo artículo trataremos de completar este cuadro y sugerir las líneas de pensamiento que nos ayuden a evaluar el Concilio y nuestra relación a él desde el punto de vista evangélico.

EL RETO DE UN MUNDO REVOLUCIONARIO

(Viene de la página 3)

En esa forma las espectaciones crecientes de las masas no serían satisfechas. De hecho en muchas ocasiones, los pobres han venido a estar más pobres mientras que el ritmo de crecimiento económico era acelerado. Esto ha ocurrido con algunos grupos en los Estados Unidos y es especialmente cierto el número de naciones en desarrollo en las cuales el verdadero ingreso de las masas ha descendido en los últimos años. Aún en Puerto Rico donde el ingreso per cápita neto ha aumentado 6% anual en la última década la participación de las clases bajas (45% de la población) en el ingreso total ha bajado de un 18.2% a un 16%.

En este contexto, ¿cuáles son los asuntos que deben llamar la atención nuestra como cristianos? ¿Qué recursos puede proveer la fe cristiana para bregar con ellos? ¿Qué oportunidades existen para los grupos en los Estados Unidos que están concernidos con estos problemas para llevar a cabo tipos de estudio y discusión que puedan conducir a la acción? Como uno que no es un economista, yo solamente puedo intentar llamar la atención a varios asuntos que dentro de una perspectiva teológica me parecen muy importantes en este momento.

1. Las Metas de la Vida Económica

En un mundo al que Jesucristo ha venido y en el que el Espíritu Santo está trabajando, el cristiano mira hacia la historia moviéndose hacia la creación de crecientes oportunidades para el bienestar del hombre en las diversas esferas de su existencia individual y corporativa. El no tiene un esquema especial por el cual pueda definir las formas de estas oportunidades, pero él debe estar libre para concentrar su atención en este problema, percibir donde estas oportunidades están surgiendo a un tiempo y en un lugar específico y trabajar para mejorar las condiciones bajo las cuales la gente vive. Debido a la insistencia de Cristo en que el sábado fue hecho para el bienestar del hombre y no el hombre para el sábado, el cristiano debe tomar una actitud especial hacia las estructuras de la sociedad. No hay nada sagrado acerca de ellas; han sido creadas para servir al hombre y deben ser conformadas constantemente hacia ese fin. En nuestro tiempo, este hecho sobresale especialmente en el orden económico. No hay tal cosa como un determinismo económico, tampoco podemos presuponer una armonía natural en la sociedad. Cada comunidad y cada nación tiene a su disposición ciertos recursos económicos y técnicos para el desarrollo y la distribución de ellos, que pueden ser usados como quiera esa sociedad. En la perspectiva cristiana la cuestión es cómo mantenerse libre para entender el orden económico en una forma y tomar aquellas medidas concretas que han de contribuir a mejorar la condición de vida del mayor número de ciudadanos. Lo que esto puede implicar en cada situación no puede ser decidido excepto en esa situación. Posiblemente la comunidad cristiana pueda hacer una contribución en este punto, fomentando esta discusión y ayudando a reunir aquellos expertos en diversos aspectos de la vida económica así como otros concernidos acerca de sus efectos sobre el hombre para discusión y definición de objetos y tareas específicas.

2. La posibilidad de moverse más allá de sistemas y categorías tradicionales en la discusión de cuestiones económicas.

Dos factores añaden nuevas dimensiones a la discusión ecuménica que tuvo lugar en y alrededor de esta conferencia. Este será el primer y el mayor estudio ecuménico desde la entrada de la Iglesia Ortodoxa Rusa en el Concilio Mundial de Iglesias, por lo cual tenemos que buscar nuevas bases para el diálogo sobre estos temas. Más aun en años recientes las gentes en los países en desarrollo han venido a estar más conscientes de su propia situación y de la necesidad para encontrar nuevos caminos para el desarrollo económico. Ellos también están muy conscientes de la necesidad de desarrollar nuevos patrones de relaciones económicas entre los pueblos ricos y pobres. ¿Podemos nosotros encontrar algún camino que nos lleve hacia el estudio fructífero y la discusión frente a esta diversidad?

En su libro **La Idea de Una Sociedad Secular**, el economista británico. Dennis Munbye sugiere que el proceso de la secularización que ahora afecta todas partes del mundo y de las sociedes, ofrece un camino para movernos hacia adelante. Esto implica que la teoría económica no está basada en un punto de vista total del universo y del lugar del hombre en éste, que el economista está concernido primariamente en conocer los datos y

(Continúa en la página 15)

Oh Ven, Emanuel

El año cristiano comienza con la temporada de Adviento. Este año comienza el domingo 27 de noviembre y continúa hasta el 23 de diciembre. En sus orígenes esta temporada fue asociada con diversos días de ayuno y abstinencia y se pensó en términos de una pequeña cuaresma antes de la Navidad. El énfasis que se le ha dado primordialmente al Adviento es el de una preparación para el nacimiento de Jesús. En verdad no podemos celebrar cristianamente la Navidad sin un período de preparación. Por eso Adviento es temporada de preparación y penitencia. Nos preparamos para la venida de Jesús al mundo para su venida a nuestros corazones, para su venida al final del tiempo y para el juicio final. Lo que dificulta la celebración del Adviento es la celebración comercialista y totalmente fuera de contexto cristiano que se hace de la Navidad comenzando ya días antes de Acción de Gracias. Rescatemos la celebración del Adviento en nuestras iglesias y oremos por la venida de Cristo a nuestras vidas y el cumplimiento de nuestra esperanza escatológica.

Uno de los famosos himnos de Adviento lo es "Oh Ven, Emanuel," el número 47 del himnario "Cántico Nuevo." La letra de este himno está basada en las Antífonas Latinas de las O'es que antiguamente se cantaban durante las dos últimas semanas de Adviento. Se saludaba así la venida del Mesías con cada uno de los títulos que se le da en las Escrituras: Oh Sabiduría, Oh Vara de Isaí, Oh Llave de David, Oh Aurora, Oh Rey, Oh Emanuel. Cada antífona comenzaba con uno de estos títulos y se originaron en el siglo IX o antes. Las antífonas eran cortos versos cantados antes o después de varias partes de la liturgia. De estas siete, alguien cerca del año 1100 tomó cinco y compuso el himno que comienza "Veni, veni Emmanuel." Este himno latino apareció publicado más tarde en el 1710 en el **Psalteriolum Cantionum Catholicarum** en Colonia. El Rdo. Federico Pagura, pastor

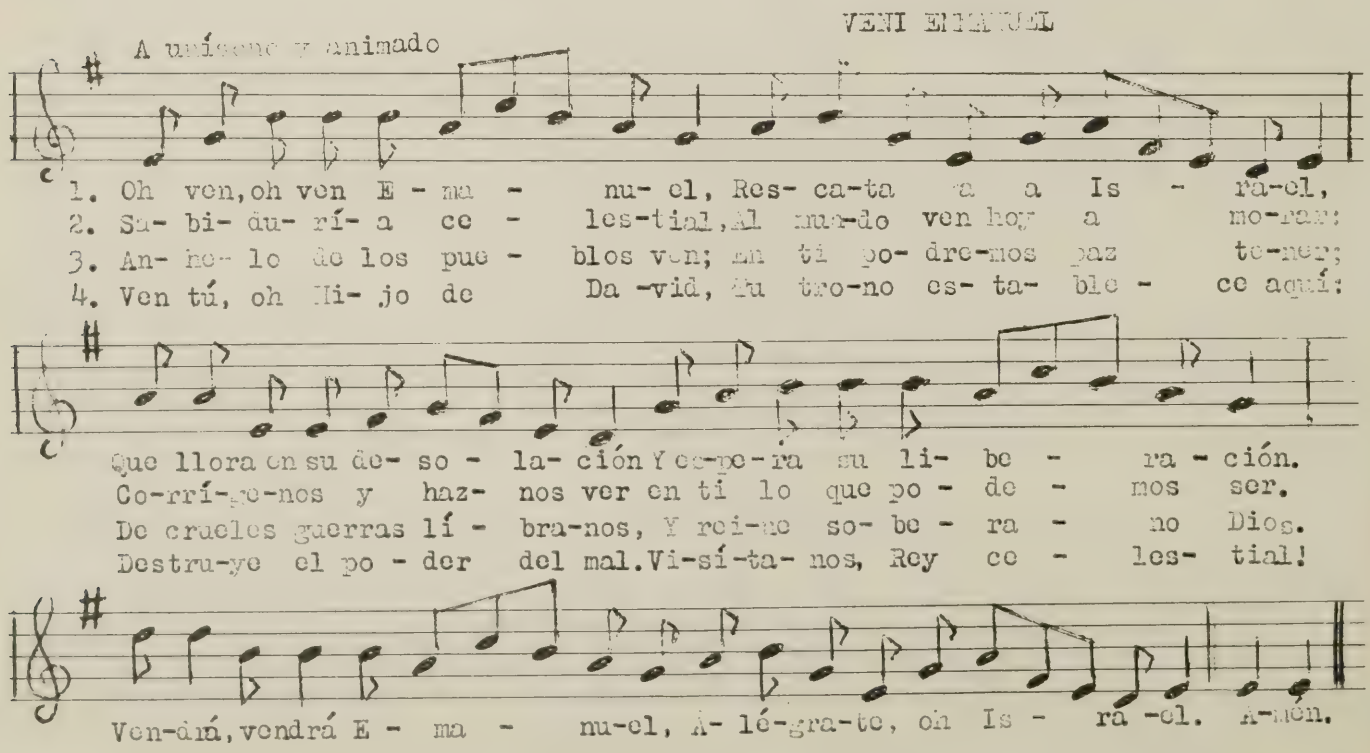

metodista contemporáneo en Argentina, hizo la presente traducción al español.

La música del himno es una antigua melodía de canto llano que se ha venido a conocer con el nombre de "Veni Emmanuel," primera línea del himno en latín. La melodía en sí es una combinación de varias melodías antiguas de canto llano. Este arreglo de melodías fue hecho por Thomas Helmore en el 1854 para cantar la primera t raducción que se hizo del himno al inglés, Dijo Helmore que tomó la idea melódica de varias melodías que encontró en un Misal Francés en la Biblioteca Nacional en Lisboa Portugal. El canto llano es el nombre que se le da a los cantos a unísono y de ritmo libre asociados con las varias liturgias cristianas, particularmente el que se desarrolló bajo la influencia de Gregorio el Grande. Esta melodía da una idea de como era el canto cristiano durante la Edad Media, época de oro del himno latino. La ausencia de líneas divisorias y de cifra de compás indica que la acentuación y ritmo de la música debe seguir libremente la de las palabras y el ritmo del lenguaje oral.

EL RETO DE UN MUNDO REVOLUCIONARIO

(Viene de la página 13)

en encontrar soluciones específicas a problemas concretos. El extremo de que prevalezca esa actitud puede hacer posible movernos más allá de las limitaciones impuestas por los sistemas, particularmente en un diálogo acerca de las realidades de la tecnología y de pasos específicos para ordenar la vida económica por el bien del hombre. Conversaciones ya iniciadas por los cristianos en Europa entre expertos occidentales en el campo de la cibernética pueden señalar el camino para nosotros.

La cuestión real que surge aquí—no solamente en los países comunistas—es si los cristianos están libres para tomar la iniciativa en este esfuerzo. Para contestar esta pregunta nosotros podemos buscar varias formas de estimular grupos, allí donde están ellos, a estudiar las consecuencias del automatismo, los problemas económicos de la vieja ciudad y el control social del poder económico, etc.

3. La reapertura de la cuestión sobre los cambios básicos en el orden económico.

A medida que los economistas se han movido de los anteriores debates estériles acerca de sistemas económicos para considerar problemas económicos específicos y soluciones, ha sido relativamente fácil darle menos atención a la necesidad de cambios fundamentales en las estructuras económicas. En algunos círculos por lo menos, aparece como un serio defecto que merece ser corregido. Nosotros podemos lograr éxito en la solución de problemas económicos uno por uno y sin embargo descubrir que la forma en que la economía o ciertas partes de ella, se está moviendo no es la más correcta. Más aún con el paso acelerado de los desarrollos tecnológicos se ha creado una situación en que cambios constantes en las estructuras son necesarios y han de funcionar eficientemente para servir a los propósitos originales.

Discusiones recientes en algunos de los países comunistas parecen indicar que el asunto está surgiendo allí ahora. En los Estados Unidos, la automatización y las nuevas posibilidades de producción hacen la cuestión imperativa para nosotros. En algunas de las naciones en desarrollo, la industrialización ocurriendo en el contexto de una sociedad feudal, tradicional, estática, ha llegado a un punto donde un más rápido desarrollo económico y más equitativa distribución de las cargas y los beneficios, dependen sobre cambios básicos en la estructura de la sociedad. Otra vez el abismo creciente entre las naciones pobres y ricas señala hacia la necesidad de nuevos patrones de relaciones económicas entre estos dos mundos. Como protestantes norteamericanos, íntimamente identificados con las presentes estructuras de privilegio en un mundo revolucionario, será fácil acercarnos a este reto. Pero la única alternativa que nos queda será enfrentarnos a crecientes disturbios en nuestro país y a crecientes tensiones entre las naciones. Si nuestra confianza en el trabajo de un Dios trascendente en medio del mundo significa algo para nosotros, ello podría abrir camino para un liderato cristiano creativo en esta área.

SUSCRITORES

Diciembre es el mes para iniciar la campaña de "Puerto Rico Evangélico." Pague su suscripción para 1967.

PUERTO RICO EVANGELICO

Apartado 21,163, Río Piedras, P. R. 00928

Second-class postage paid at
San Juan, Puerto Rico 00902

NUESTRA PORTADA

IGLESIA METODISTA
SAN JUAN APOSTOL

Calle Bolívar 756, Parada 24

Santurce, Puerto Rico

Rdo. Ramón Díaz Santiago
Pastor

Rdo. Ramón Gutiérrez
Pastor Asociado

1966

En las próximas 4 páginas ofrecemos una selección de libros y artículos propios para sus compras de Navidad. Esta solamente es una muestra; tenemos un extenso surtido de finos artículos y libros. Visítenos y vea.

Además sugerimos:

Biblias
Discos
Joyería
Cuadros
Placas

Lleve el mensaje de la Navidad a cada hogar en los regalos que haga. Traiga su lista y le ayudaremos a hacer una buena selección.

Puede hacer sus pedidos por correo, añada 20c. por el primer dólar y 5c. por cada dólar adicional para gastos de correo en los artículos. Para los libros añada 5% del total para gastos.

CAMPANA MUSICAL
Entona "Noche de Paz" al tomarse por el cordón dorado. Hecha de plástico plateado es importada de Alemania. Mide 3 x 3¼ pulgadas. En caja. (NM243005) $3.75

ANGEL MUSICAL
Este precioso ángel de 7½ pulgadas blanco, adornado en oro gira en su base y su caja de música entonando "Noche de Paz." Importado de Japón. (NE276350)) $4.95

PESEBRE PLASTICO
Este bello pesebre hecho en Hong Kong mide 3⅜ x 5½ pulgadas de alto. Las figuras pintadas en atractivos colores armonizan con el crema del pesebre de estilo modernista. (NM8822) 75¢

CAJA DE MUSICA EN PLASTICO
Caja de música en plástico en brillantes colores, con arbolitos de pi , ángeles y el gorrión de Navidad dentro de una cúpula plástica. Tiene diámetro de 4½" x 3⅝". Toca "Noche de Paz" mientras gira. Importada de Alemania Oriental; caja de música de Suiza. En caja para regalo. (NM617W) $4.25

NAVIDAD

Para mayor información, sírvase escribir a:

La Reforma

Apartado Postal No. 335
RIO PIEDRAS, Puerto Rico

Regalos

REGALOS ECONOMICOS

ADORNO DE NAVIDAD
Preciosas láminas metálicas en colores ilustrando escenas de Navidad, un ángel, el pastor y la estrella de Belén suspendidas y armados en una pieza lista para colgarse.
(LM160) 40¢ c/u—$4.40 docena

CAMARA CON LA HISTORIA DE NAVIDAD
Vea 18 vistas sobre el Nacimiento de Jesús. A todo color. Mire a través de la cámara, oprima el botón como si fuera una cámara de verdad. Plástica, 2" x 1¼", importada.
(LM4) 75¢ c/u—$8.25 docena
$65 el ciento

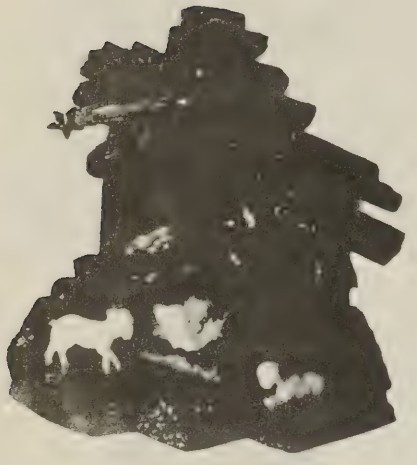

NACIMIENTO EN PLASTICO
Esta joya de nacimiento en plástico crema con lustre plateado y con figuras en colores. 3 pulgadas de ancho por 2¾ pulgadas de alto. En caja para regalo. (NM712)
25¢ c/u—$2.75 docena

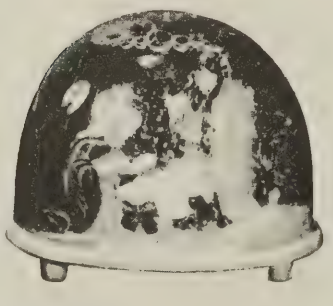

GLOBO DE NIEVE CON LA ESCENA DE LA NAVIDAD
Bella escena de Navidad abovedada en plástico. Su interior lleno de agua clara que al agitarse semeja cristales de nieve en un efecto único. Tiene 2½ pulgadas de alto y vine en su caja. (NM1317T)
59¢ c/u—$6.50 docena

NACIMIENTO DESMONTABLE
Listo para armarse en plástico tiene 9 figuras en blanco adornadas en oro. Mide 3½ pulgadas de alto.
(NM343S) 50¢ c/u—$5.50 docena

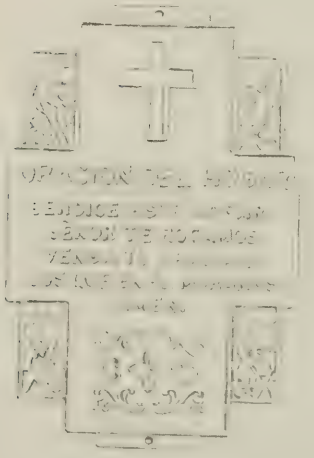

¡UNA PRECIOSA MINIATURA!
Propia para la puerta del hogar. De plástico, texto y ornamentación en oro. Propia para regalar a grupos y sociedades. Mide 3½ x 2¼ pulgadas (9 x 6½ cm.) (SLM6)
35¢ c/u; $3.85 docena; $25.00 ciento

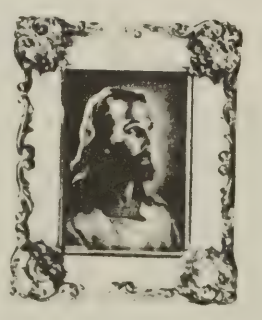

CUADRO EN PLASTICO MARFIL
Puede usarse en la mesa o la pared. Enmarca el "Rostro de Jesús" de Sallman. Mide 3½ x 4½ pulgadas.
(NM852S) 35¢ c/u—$3.85 docena

CALIDOSCOPIO
¡La atracción de grandes y chicos! Miles de figuras geométricas a través del lente. Mide 7½ pulgadas de alto. (NM908)
39¢ c/u—$4.25 docena

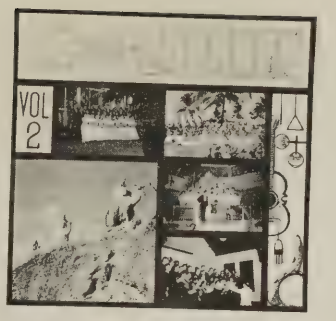

DISCOS NAVIDEÑOS
"Himnos de Navidad," 15 preciosos villancicos; "Cantos Navideños," por Ray Robles; "Al Mundo Paz," Audición Luz y Verdad; "Coro de Bayamón" 10 aguinaldos y villancicos; "Melodías Navideñas," por los Heraldos Melódicos. $3.98 c/u

PLACA "SAGRADA FAMILIA"
En atractivos colores, esta exquisita placa demuestra una escena de la Navidad rodeada de una corona de flores en profusión de colores. Mide 6¼" diámetro por ¾" de fondo.
(NM2313) $1.25 c/u—$13.75 doz.

¡UN REGALO ESPECIAL!
Propio para toda ocasión. Placas en cerámica. Exclusivas para halagar el buen gusto de sus amistades con un cálido mensaje de fe. En caja para regalo. Mide 6 x 6 pulgadas (15½ x 15½ cm.) (SLM1)
$1.95 c/u—$20.00 docena

MI ORACION EN LA COCINA
Preciosa placa de cerámica con bordes dorados en una creación única en español de la "Oración de la Cocina." En su caja para regalo.
(SLM) $1.35

PLACA "MANOS QUE ORAN"
"Las Manos que Oran" de bronce en alto relieve sobre base de roble del famoso pintor Alberto Durero. La base mide 5" x 6½", completa con su gancho para colgarlo.
(LM105H) $5.95

RECORDATORIO MATRIMONIAL
Atractiva cruz en bronce de estilo contemporáneo con los anillos matrimoniales enlazados y montada en preciosa placa de nogal. Mide 4½ x 7¼ pulgadas. Lista para regalar en su caja. (NM20MC)
$5.95

PLACA "MANOS QUE ORAN"
Manos de bronce sobre base de roble oscuro. Con gancho para colgar. Importadas de Alemania Oriental. Mide 3¼" x 4".
(NM601) $1.50

PLACA "MANOS QUE ORAN"
Las "Manos que Oran" de Durero sobre un fondo de roble claro. Las manos son fundidas en bronce. Mide 3" x 4½" aproximadamente.
(LM1616) 95¢ c/u—$10.45 docena

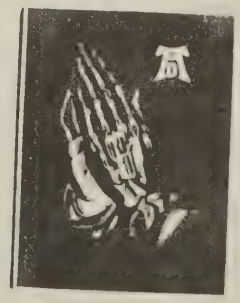

PLACA "MANOS QUE ORAN"
Hecha en plástico terminado en color bronce y montada en placa de madera gris con borde blanco y mide 3¾ x 5 pulgadas y viene en caja para regalo. (NM1616S)
$1.50

DICCIONARIO DE LA SANTA BIBLIA
Por el Rdo. W. W. Rand. No conocemos un Diccionario de la Biblia mejor y más comprensible que éste. Exactamente lo que necesitan todos aquellos que están estudiando la Biblia. 339 ilustraciones. 7 mapas en colores. 6¼ x 8¾ pulgadas. 768 páginas. Empastado en tela. $5.00

CONCORDANCIA ESPAÑOLA DE LAS SANTAS ESCRITURAS
Por William Sloan. Todas las palabras importantes de la Biblia, con sus contextos, están alfabéticamente arregladas. Como el nombre lo indica, este es un compendio de referencia de la Biblia. Empastado en tela de lino grueso, 1015 páginas. 9¾ x 7 pulgadas. $6.00

REGALE LIBROS

HISTORIAS ACERCA DE JESUS
Por Mabel B. Fenner. Las tiernas historias de Jesús fielmente relatadas y preciosamente ilustradas a colores de página completa para niños de 5 a 10 años. 50¢ c/u
$5.50 docena

UNA PEQUEÑA NUBE
Por Miguel Limardo
Recién publicado. Otra serie de pláticas con el mismo sabor e inspiración de las publicadas en el libro DEL SECRETO DE DIOS. ¡Gócese leyendo este libro!
$1.25

HISTORIAS BIBLICAS PARA EL HOGAR
Nuevo Testamento
¡Acabado de publicar! El regalo mas preciado para muchachos preadolescentes. Una preciosa colección de historias bíblicas para uso en el hogar o la iglesia. Finalmente encuadernado. Tiene ilustraciones.
$3.50
$8.25 a dozen

LA BIBLIA EN CUADROS PARA NIÑOS
por Kenneth N. Taylor
Una selección de historias de la Biblia tiernamente relatadas para infantes de 3 a 8 años con preciosas láminas en colores. Encuadernado en tela. ¡Bello regalo de Reyes!
$2.95

DEL SECRETO DE DIOS
por Miguel Limardo
Mensajes para la edificación de la fe y el fortalecimiento de la vida espiritual del creyente. Nacidos de las inquietudes y experiencias espirituales del autor, un consagrado pastor. Segunda edición.
$1.00

Cuatro preciosos libros de Arturo W. Gross ilustrados en negro y a colores para niños de 5 a 8 años, bellamente presentados. Escoja sus títulos:

- Guías del Pueblo de Dios
- Hijos Valientes de Dios
- Nuestro Guardián y Salvador
- Nuestro Redentor y Ayudador

Precio regular—35¢ c/u
PRECIO ESPECIAL—20¢ c/u

UNA INTERPRETACION DEL NUEVO TESTAMENTO
Por R. C. Lenski
Magnífico comentario donde el autor interpreta fielmente el contenido espiritual de la Palabra de Dios. Comenta desde el punto de vista exegético y homilético. ¡12 volúmenes! 3 publicados hasta ahora.
Interpretación sobre Evangedlio Según San Marcos $3.25
Interpretación sobre Evangedlio Según San Lucas $5.50
Interpretación Epístolas Gálatas, Efesios y Filipenses $4.00

PUERTO RICO EVANGELICO

DIRECTORIO

REVISTA
PUERTO RICO EVANGELICO
Apartado 21,163
Río Piedras, P. R. 00928

Oficinas

Edificio Centro Evangélico
Robles 54, Río Piedras, P. R.
00925

Teléfono: 765-1150

Junta Editorial

Jorge N. Cintrón
T. Rosario Ramos
Miguel Limardo

Junta de Publicación

Gilberto Robles
Presidente

PUERTO RICO EVANGELICO es el órgano oficial de las denominaciones evangélicas. Bautista, Discípulos de Cristo, Presbiteriana Unida, Metodista y Evangélica Unida de P. R.

Se publica mensualmente en la Imprenta Puerto Rico Evangélico, Robles 54, Río Piedras, Puerto Rico.

Admitido como correspondencia de segunda clase en las oficinas de correo de Ponce, P. R. el 10 de junio de 1912. Franqueo de segunda clase pagado en el correo de San Juan, P. R. Precio de suscripción: $2.00 al año.

Entered as second-class matter at the Post-office in Ponce, P. R., in June 10 1912. Postage paid at the Post-office in San Juan, P. R. Subscription price, $2.00 a year.

IMPRENTA
PUERTO RICO EVANGELICO

Centro Evangélico
Robles 54 — Apartado 21,163
Río Piedras, P. R. 00928
Teléfono: 766-3435

Moisés Castillo, Administrador

A LOS SUSCRIPTORES

1. Informe correctamente su nueva dirección.
2. Pague la suscripción al agente local por adelantado.
3. Los suscritores individuales deben pagar al recibo del envío de vencimiento.

Impacto Ecuménico de la Consulta de Trabajo Universitario

Por el Rdo. Francisco Reus Froylán*

Para mí fue un gran privilegio y una experiencia enriquecedora el haber sido invitado a participar en la Consulta de Trabajo Universitario. Aunque mi participación fue muy limitada—muy a mi pesar "mea culpa," sin embargo, me di cuenta de la tremenda importancia de este tipo de diálogo que sirvió de cámara de resonancia de las inquietudes de los que profesan ser cristianos en una comunidad académica. La Consulta cumplió su cometido creadoramente en este particular y el enfoque de los problemas de la vida académica en términos de testimonio cristiano en un ámbito intelectual fue tratado con seriedad y en una forma muy responsable.

La estructura y la organización de la Consulta dejó lugar para una participación feliz de muchos credos y pareceres religiosos. De hecho, para mí, y estoy seguro para todos los participantes, esta proyección ecuménica fue el ingrediente por excelencia de los trabajos llevados a cabo en la Consulta. Esta dimensión profunda de ecumenismo en un área tan vital como el trabajo universitario ha añadido una nota de esperanza y de expectación, no una esperanza pasiva, sino una preparación activa de la mente y del espíritu para las cosas que "han de venir." Así lo manifiesta el formidable pasaje paulino en Efesios, "hasta que todos lleguemos a la unidad de la fe y del conocimiento del Hijo de Dios, a un varón perfecto, a la medida de la estatura de la plenitud de Cristo" (4:13).

El impacto ecuménico de la Consulta fue hondo y significativo y le dio un marco a los trabajos de grandes horizontes, ensanchando nuestra visión y demostrando que una labor de esta índole se robustece cuando todos los que nos llamamos cristianos trabajamos, dialogamos y oramos juntos.

Mis felicitaciones a la Federación de Colegiales Cristianos de Puerto Rico y sus grupos por convocar a toda la Iglesia en Puerto Rico para una Consulta de esta naturaleza y magnitud y por haberme invitado a participar en los trabajos de la misma.

*El Rdo. Reus es Obispo de la Iglesia Episcopal en Puerto Rico.

AVISO A LOS AGENTES

Estamos enviando sobres para los suscriptores para depositar los $2.00 para la suscripción de 1967. Esperamos que todo hogar evangélico reciba la revista en el nuevo año.

Una Consulta Sobre Ministerio Universitario Cristiano en Puerto Rico

Por Samuel Silva Gotay*

Durante el mes de septiembre, se celebró en la Universidad de Puerto Rico una 'Consulta Sobre el Ministerio Universitario Cristiano en Puerto Rico," para examinar los conceptos de la teología de la misión de la Iglesia en la Universidad a la luz de la educación universitaria en Puerto Rico, para tomar decisiones y elaborar una estrategia ecuménica para la misión de la iglesia en el medio universitario a la luz de las necesidades que la actual situación y el futuro demandan, y para elaborar unos documentos que sirvieran de guía al desarrollo del trabajo universitario cristiano a todos aquellos envueltos en la misión de la Iglesia en la Universidad.

El Rdo. Miguel Limardo, ex-pastor universitario habla ante la Consulta.

Clima de Madurez

El Dr. Leonardo Franco, del FUMEC, escribiendo sobre el valor de la Consulta, dice: "Participó gente valiosa, y la discusión teológica alcanzó niveles de profundidad en muchas instancias. Todo esto en el clima de madurez paulatina que vengo advirtiendo en el Movimiento Estudiantil Cristiano de Puerto Rico y que hace de él uno de los más importantes en América Latina."

El hecho de que más de cincuenta de estos líderes convocados asistiera a la universidad durante esos días para discutir la serie de conferencias y estudios y para participar en el trabajo de las Comisiones que redactaron los informes finales, señala este evento como uno de los halones de más importancia en la historia de la iglesia puertorriqueña.

Entre los cien participantes invitados estaban; profesores universitarios, estudiantes, pastores universitarios, directores de las agencias de educación universitaria de nuestras denominaciones de los Estados Unidos, los dirigentes del Concilio Evangélico, los dirigentes de las iglesias Bautista, Evangélica Unida, Discípulos de Cristo, Metodista, Presbiteriana, Menonita, Hermanos, Episcopal, Luterana y observadores de la Iglesia Católica Romana, decanos de las universidades, el secretario para la América Latina de la Federación Universal de Movimientos Estudiantiles Cristianos (FUMEC), y el Rector de la Universidad de Puerto Rico, recinto de Río Piedras, Lcdo. Abrahan Díaz González.

Denominaciones Participan

La Consulta se originó cuando, luego de dos años de estudio, la Federación de Colegiales Cristianos cursó una invitación al Departamento de Educación Universitaria de las denominaciones

*Pastor Universitario en la Universidad de Puerto Rico

del Concilio Evangélico y otras iglesias, como la Episcopal y aceptaron la responsabilidad de ser coauspiciadores de la Consulta, en un momento en que tanto la Federación como la Oficina de Trabajo Universitario del Concilio y la FUMEC veían la necesidad de llamar la Iglesia a una Consulta sobre más **estrategia ecuménica** y una nueva estructura para la misión de la Iglesia en la Universidad cambiante de hoy.

Bajo la presidencia del Rdo. Miguel Limardo, del Obispo Reus Froilán y del Prof. Samuel Polanco, tuvimos la oportunidad de discutir las conferencias de los profesores Nieves Falcón, Héctor Estades y Claudio Prieto, quienes trataron de describirnos la situación universitaria puertorriqueña y la situación cultural del estudiante, para que nosotros pudiéramos ubicar con claridad nuestra situación dentro de la crisis de cambio porque atraviesa la universidad en el mundo entero.

El profesor universitario Dr. Nieves Falcón dicta conferencia ante la Consulta.

Iglesia y Mundo

Es imprescindible que la Iglesia conozca su mundo para poder realizar su misión en él (Juan 17), para poder tomar la forma de siervo (Filipenses 5:2-11), allí allí donde Dios está actuando y creando nuevas formas de vida, allí donde las **fuerzas** de un mundo nuevo que el hombre ha recibido como un don, señalan posibilidades para una vida mejor, pero que también son fuerzas que el hombre puede usar malamente o irresponsablemente creando condiciones **deshumanizantes** que destruyen la vida del mismo prójimo del hombre.

La Universidad se encuentra hoy en un mundo industrial y **secularizado** de rápidos cambios sociales,donde ya la **automatización** desplaza miles de obreros y pronto hará inservible cientos de profesiones para las cuales el hombre se ha estado preparando con la ayuda de la universidad. La universidad se encuentra hoy en un mundo donde la "revolución del conocimiento" duplica a éste en períodos de tiempo muy cortos, y donde ya la interpretación **religiosa** de la vida de un mundo que "ha llegado a mayoría de edad," sino que toda la cultura apoya al hombre en su intento de hacerse él mismo responsable de forjar su propia historia y sus formas de vida.

La Estrategia

Con respecto a la posición estratégica de la universidad hoy nos decía el Dr. Hellmich en su conferencia "La Misión de la Iglesia en la Universidad," que el Dr. John Gardiner mencionó recientemente, "que históricamente, las sociedades se habían organizado en torno a sus instituciones religiosas," pero que en el mundo que emerge, las sociedades tienden a organizarse en "las Universidades"—donde los hombres que dominan la técnica, son formados y de los cuales dependen los grandes poderes para organizar la búsqueda de la verdad científicamente y convertirla en técnicas para dominar la realidad natural, económica y política de su mundo. De aquí que la universidad se convierta cada vez más en el lugar más estratégico en la formación o deformación del corazón del hombre y la sociedad.

Y de aquí, en parte, que convocáramos a los universitarios y las iglesias para realizar esta Consulta de Trabajo Universitario Cristiano, que iniciará una seria búsqueda sobre lo que quiere decir ' tomar la forma de **siervo**" en un mundo y en una universidad que ocupa un lugar tan estratégico en el mundo nuevo, pa-

ra habilitarnos a servir a los hombres en obediencia al Señor.

El Dr. Nieves Falcón, quien analizó los datos del único estudio recientemente hecho sobre estudiantes puertorriqueños, indicaba entre muchos datos significativos, que al comienzo de los estudios, un 80% de los estudiantes de cada religión asistían a servicios religiosos una (1) vez a la semana, pero que al cabo de 4 años, sólo un 60% de ellos lo hacía. También fue significativo, la mención del alto número de estudiantes cuyas actitudes de prejuicios no cambian, aún cuando la función de liberalizar al universitario para que sea un hombre de objetividad, de pensamiento libre y de convicciones era realizada en otro gran número de estudiantes. Esta conferencia generó una interesante discusión sobre el papel que desempeña el hogar en aquellos estudiantes que no tienen la oportunidad de vivir fuera de él, exponerse intensamente a otros valores—especialmente aquellos que la universidad quiere inculcarles—y que no tienen oportunidad de crear su propio carácter y convicciones. Se apuntó también en la discusión, el hecho de que una vez la sociedad absorbe los graduados, la universidad pierde la fuerza para cambiar aquellos valores de la sociedad que son falsos a través de sus ex-alumnos.

Ausencia de Diálogo

El profesor Héctor Estades nos llamaba la atención a la desaparición de la relación básica de **diálogo** entre el profesor, el estudiante y la verdad en la universidad **masificada de hoy**, donde todo está **politizado** por el poder de los intereses. Esta devastadora conferencia por el prominente profesor de las ciencias sociales sobre "La Misión de la Universidad," nos develó "la desaparición de la universidad" como tal en el sentido en que fue conocida en el pasado, y nos señaló los problemas de la nueva universidad que emerge en todo el mundo. Una universidad que por ser centro de la vida que genera poder para afectar la vida y la sociedad y que por ser a su vez, afectada por los poderes que hacen uso de ella, deja de ser una institución para reflexionar sobre la vida social al margen de ella. En este sentido, la Consulta brega con el dato altamente conocido de que el problema de la **politización** de la universidad, no es asunto de sacar "la política" de la universidad, sino que es asunto más profundo y difícil que eso. Por esto, apuntaba el profesor Estades, que otro tipo de institución tendrá que surgir para tomar la antigua función de la relación estudiante-profesor-verdad en otro contexto.

Presencia Cristiana

Las dos conferencias sobre "La Misión de la Iglesia en la Universidad" fueron dictadas por el Dr. Helimich (director de la agencia de Educación Universitaria y Trabajo Estudiantil de la Iglesia Evangélica Unida en Estados Unidos) y por el pastor Juan Antonio Franco. Ambos hicieron énfasis en la naturaleza de la filosofía de trabajo universitario cristiano, como una de **servicio misionero** y **experimental** a través de la **presencia cristiana** en el mundo, en el medio de las estructuras y conflictas concretos que vive el universitario de hoy. Este énfasis de la Iglesia hoy es diferente al énfasis "materialista" de principios de siglo, cuando la iglesia pensaba más bien en "proteger" sus propios estudiantes evangélicos de la educación y del cambio que pudiese causarles.

El informe de la Comisión número 2, trabajó sobre "la misión de la Iglesia en la universidad" y que reproducimos en la revista, hizo énfasis en el carácter ecuménico de la visión de la Iglesia al decir: "Nuestro testimonio debe ser necesariamente **ecuménico** por naturaleza para que no constituya una negación de nuestra fe común, expresamos nuestra contricción por nuestras divisiones, reconocemos nuestras diferencias de opinión teológica y metodológica y reafirmamos nuestra determinación de mantenernos unidos en nuestro empeño común de ser testigos conjuntamente, en la confianza de que el Señor que nos ha llamado, nos ayudará a crecer juntos en la unidad según le sirvamos juntos en obediencia."

Nueva Estructura

En armonía con ese hermoso informe mencionado, fue que la Comisión número 3 de Estructura y Desarrollo recomendó una nueva estructura para la realización del trabajo universitario en Puerto Rico. Esta estructura consiste de una **Comisión Central de Estrategia y Normas del Ministerio Cristiano** para administrar el trabajo universitario que estará compuesta por la **Conferencia Anual** de los representantes denominacionales por el **Movimiento Estudiantil Cristiano** de Puerto Rico y por los **Ministerios Universitarios Unidos** (equipos de pastores, secretarios, proyectos especiales, etc.). Queda ahora a la **Comisión at-hoc** que se nombró implantar los cambios y recomendaciones de esta consulta, que recogiendo el mejor pensar de la iglesia sobre este asunto, elaboró esos documentos.

Presencia y Diálogo en la Universidad

Por Juan A. Franco Medina

Pastor de la Iglesia Evangélica Unida en Río Piedras

La teología de la presencia cristiana en la universidad tiene como base una pregunta que es característica del descubrimiento de la misión de la iglesia en cualquier situación, a saber: ¿dónde está actuando Dios hoy promoviendo la humanización del hombre y retándole a la transformación de su vida entera?

La Biblia responde a esta interrogante afirmando la presencia para libertad de Dios en la historia. De un lado, la presencia de Dios en la historia es una hazaña de su libertad. Es la Palabra libre de Dios quien crea, juzga y redime. La consecuencia inmediata de esta proeza de la palabra "libre" es la nueva proeza por la fe del hombre que le permite adquirir su libertad. "Porque el Señor es el Espíritu; y donde está el Espíritu del Señor allí hay libertad" (II Cor. 3: 17). La figura del éxodo es una de las formas de esta libertad. El pueblo se mueve de la esclavitud en Egipto a la libertad en la tierra prometida. Israel hace una expansión de este movimiento del éxodo y lo interpreta como parábola de la historia de todas las naciones y de la vida particular del hombre. En el Nuevo Testamento esta presencia para libertad se cristaliza en la obra redentora de nuestro Señor Jesucristo, quien crea un nuevo hombre de la vieja criatura. La libertad que Dios nos ofrece es para ser auténticamente hombres y no otra cosa.

Entonces, a la pregunta de dónde está actuando Dios hoy, debemos acompañar otra: ¿dónde está actuando Dios para libertar al hombre puertorriqueño? La universidad nos confronta con una nueva oportunidad de redefinir sus objetivos y restructurar su vida de tal manera que pueda constituirse en un instrumento decisivo para la humanización y en un estímulo para la renovación de otras instituciones según el estilo del mundo en el cual estamos llamados a vivir. La universidad es sobre todo oportunidad de humanización. La vocación del cristiano en la universidad es la de participar en todas las dimensiones del diálogo y la vida universitaria con conciencia de servicio porque la libertad cristiana es libertad de la cruz; es la libertad que se revela en un Cristo humillado. La forma propia de la iglesia es la forma de su Señor; la forma del Siervo Sufriente. La comunidad cristiana en la universidad vive por la proeza de la libertad de la Palabra de Dios y se preocupa por actualizar esta libertad en servicio en su seno y para todos los hombres del mundo.

El pastor Samuel Silva Gotay y algunos estudiantes en las matrículas recibiendo nuevos estudiantes.

La Responsabilidad de la Iglesia

El Rdo. Harthand H. Helmich, uno de nuestros conferenciantes y que es director del trabajo universitario en la Iglesia Unida de Cristo nos decía en su conferencia: "La Iglesia debe creer que todas las comunidades e instituciones de educación superior son responsables a Dios y la iglesia está llamada a compartir esta responsabilidad. Al compartir esta responsabilidad, la iglesia es por lo menos responsable de aportar el desarrollo del estudio científico y estar comprometida

con los estudiantes y la facultad en la brega intelectual. Más aún, compartir la responsabilidad de la educación superior significa que la iglesia ha de estar **con** y **al lado** de los miembros de estas comunidades en la medida en que ellos están comprometidos en necesidades y en su búsqueda de significado para la vida tratando de determinar a qué o en quién han de creer."

Las Iglesias Presbiterianas, Evangélica Unida y Discípulos de Cristo en Estados Unidos han señalado ciertos aspectos básicos en la presencia cristiana en la universidad para humanizar y libertar al hombre. (Ref. Statement of Policy and Strategy for United Ministries in Higher Education).

Hay tres aspectos básicos en su visión de la educación superior:

El pastor Samuel Silva Gotay habla a la Consulta Universitaria.

1. "La iglesia está presente en todas las formas de las instituciones y asociaciones de educación superior a través de aquellos que testifican de la actividad de Dios entre los hombres y que experimentan su reconciliación en amor. Como testigos ellos son llamados por Dios a una presencia vital y humanizante en la tarea de enseñar, aprender e investigar. Sabemos a través de nuestra experiencia personal e histórica cómo la fe cristiana se ha manifestado a través de estas personas. Reconocemos, además, que este grupo puede ser grande y organizado o pequeño e informal; y que a veces apenas se puede percibir en la complejidad de las estructuras institucionales. Nosotros no insistimos en su identidad visible. La realidad de la comunidad depende de aquellas personas comprometidas que encuentran su identidad como participantes responsables en la tarea de la educación superior y en la valentía de estar presentes como siervos de Jesucristo . . . "

2. "Entendemos que las instituciones de educación universitaria son básicamente las comunidades de aquellos que se comprometen a aprender, enseñar e investigar. Ser cuerpo de Cristo en estas comunidades no implica que ya tenemos una serie de respuestas para solucionar los problemas de estas instituciones infinitamente complejas y un conocimiento que se expande al infinito. Una fase fundamental de nuestra labor es escuchar e inl quirir. Nuestra esperanza como cristianos es que podamos reconocer la seria función de estas comunidades y participar en ellas con la integridad que demandan . . . "

3. "Afirmamos la validez de la aventura intelectual y pedagógica como iglesia en la comunidad de enseñanza, aprendizaje e investigación. Afirmamos que Dios está obrando en medio de esta empresa humana. Creemos que debemos participar en ella con la intención de asistir, estimular y colaborar con las expresiones institucionales de la empresa de educación superior."

Sobre todo, recalcamos la función profética de la comunidad cristiana en la universidad. El Movimiento Estudiantil Cristiano encuentra que somos libres para vivir plenamente dentro del proceso histórico con todos los riesgos y para discernir en este proceso de desarrollo de la iglesia, de la universidad y de la sociedad como tal las posibilidades de humanización que se ofrecen al hombre. Nuestra misión no es dar respuestas a priori a los problemas sino discernir por medio

(Continúa en la página 13)

Universidad,

Los Universitarios Evangélic

la Fe con la V

Por falta de espacio, analizamos aquí solamente el programa de dos grupos, el de la Fraternidad de Universitarios Evangélicos, compuesta por estudiantes de casi todas las denominaciones, y el de la Fundación de Estudiantes Metodistas, organizaciones éstas que han integrado sus programas en lo que se conoce como MECU (Movimiento Estudiantil Cristiano Unido). El programa de la Fraternidad tiene unas características peculiares que responden a lo siguiente: que es hecho por los estudiantes para los estudiantes, que responde a una **estructura** de "misión," más bien que a una "institucional"; que responde a la necesidad de habilitar los estudiantes a realizar una **presencia cristiana** en el mundo más bien que a protegerlos del mundo; tiene un avanzado carácter ecuménico; y que responde a unos supuestos teológicos sobre la **misión** de la iglesia con respecto a **problemas** existentes en el campus más bien que a lo que meramente pudiera ser "interesante para los jóvenes".

Por ejemplo, este pasado octubre, acaba de llevarse a cabo una convocación estudiantil compuesta por cuatro conferencias sobre "El Hombre y la Guerra," desde cuatro puntos de vista diferentes que culminó con un panel estudiantil sobre el mismo asunto. Los tres días de conferencias en la universidad, dieron al estudiantado la oportunidad de escuchar a diversas horas, los puntos de vista diferentes de un pacifista, un militar, un profesor de ética cristiana y un profesor de sociología, para que los estudiantes se habilitaran a hacer decisiones responsables frente al más grave y angustioso problema que se enfrenta el universitario de hoy: el **servicio militar obligatorio**.

El pastor Silva en entrevista de orientación con un estudiante.

Mientras tanto, el resto del programa nocturno lleva a cabo unas tres series de "Tertulias Bíblicas" todos los jueves por la noche para habilitar a los estudiantes a realizar su **ministerio** en el mundo universitario; los lunes en la noche, se intentó llevar a cabo un "Curso de Capacitación Teológica" para los estudiantes más avanzados y para los líderes estudiantiles; semanas antes de la Consulta, se había llevado a cabo una **conferencia-retiro** estudiantil en Cayey para la discusión de cuatro conferencias sobre la naturaleza de "La Crítica" y "La Autoridad de la Biblia en la Iglesia" que fueron dictadas por los profesores Pixley y Mercado del Seminario Evangélico; y este mes se llevó a cabo un retiro sobre "El Cristiano y la Política," donde se discutirán varias conferencias—algunas dictadas por profesores de la universidad y del Seminario Evangélico—y donde se realizaron varios "estudios bíblicos de grupo" sobre "La Doctrina Bíblica del Mundo y Nuestra Acción."

Uno de los programas más importantes de la Fraternidad, es la Casa de Estudiantes Evangélicos, donde conviven unos 14 estudiantes, estudian la fe cristiana en comunidad y administran

Fe y Mundo

se Empeñan en Relacionar

a en el Mundo

su propia casa ejercitándose así en responsabilidades adultas. Este programa, por ejemplo, responde a la convicción teológica de que la vida cristiana es "vida en comunidad," (vida en este sentido es mucho más que un mero "hospedaje", donde los participantes experimentan lo que quiere decir ser "miembros los unos de los otros" en todo el sentido de la palabra, y donde la dimensión ecuménica adquiere una amplitud que hace posible que uno de los líderes del Movimiento Estudiantil Católico de la Universidad de Puerto Rico viva en la casa y participe de la vida religiosa de la misma.

Revista "Instante"

Otro de los proyectos interesantes de la Fraternidad es la revista INSTANTE, donde los estudiantes exploran los temas de la actcalidad y expresan sus puntos de vista desde la perspectiva de la fe cristiana y con la cual hacen contacto con cerca de 900 estudiantes universitarios.

El programa diurno que está bajo la responsabilidad de la Fundación de Estudiantes Metodistas como parte de MECU, provee un almuerzo-conferencia los jueves para los estudiantes que viajan tengan la oportunidad de explorar las relaciones de la fe cristiana con diversos aspectos de la vida universitaria; y los miércoles provee varias horas diferentes para "Estudios Bíblicos en Pequeños Grupos." Pronto se iniciará bajo su dirección, como proyecto de Acción Social un **estudio de la condición de los hospedajes en Río Piedras**, en donde encontramos condiciones deshumanizantes que están explotando a los estudiantes.

Oficina Trabajo Universitario

Las denominaciones del Concilio Evangélico, a través de su Departamento de Educación Universitaria, y su Oficina de Trabajo Universitario, proveen facilidades y un pastor, en este caso el pastor Samuel Silva Gotay, para habilitar a los estudiantes a realizar su ministerio y para coordinar estos programas y para proveer orientación y consejería pastoral y académica. Entre los programas que han estado desarrollando y que no podemos mencionar en detalles por falta de espacio, sobresale la serie de **cursos** de seis y de ocho semanas que se han dado en la universidad sobre "Etica Cristiana", "Fundamento Teológico de la Acción Social Cristiana", "Exégesis del Génesis", etc. Numerosos campamentos estudiantiles para el estudio de Ciencia y Religión, Naturaleza y Propósito de la Universidad, Misión del Cristiano en la Universidad, etc. También la Oficina de Trabajo Universitario, ha realizado varios proyectos especiales como el reciente RETIRO para profesores universitarios, el proyecto de participación estudiantil en los cursos de dinámica de grupos (vivenciales, ofrecido por los psicólogos del Hospital de Psi-

(Continúa en la página 15)

La Fraternidad de Universitarios Evangélicos en 1950 bajo el pastorado del Rdo. Miguel Limardo.

La Misión Cristiana en la Universidad

Informe de la Consulta Sobre Filosofía del Trabajo Universitario, según fue enmendado y aprobado por el Plenario de la Consulta el 24 de Septiembre de 1966

"Es nuestra convicción común sobre la **misión cristiana en la universidad**, que ésta encuentra su fundamento en la **misión de Jesucristo** ("Como tú me enviaste al mundo, así yo los he enviado al mundo" Juan 17:18; Juan 20:21).

"Por lo tanto, las direcciones que tracemos sobre nuestra tarea universitaria, no deben surgir, en primera instancia de nuestros propios juicios de valores, ni de nuestras diversas opiniones sobre lo 'práctico," sino de nuestra obediencia al llamado de que "haya en vosotros el mismo sentir que hubo en Cristo Jesús" (Filipenses 2:5).

"De aquí que entendemos:

1. "Que siendo el evangelio, que Dios se hace presente entre los hombres en la persona de Jesucristo (II Cor. 5:19; Juan 1:14), nuestra misión es una de **presencia** (Filipenses 2:5-11) y que aunque no todos concordamos en la forma de nuestra presencia y en sus implicaciones concretas, y concordamos en que nuestra **ausencia** del mundo sería una contradicción a nuestra obediencia al Señor.

2. "Que nuestra **presencia** debe ser una manifestación de la unidad que nos ha sido dada en Jesucristo (II Corintios 5:14-19; Efesios 4:1-6; Colosenses 3:9-15; Juan 17:22-23) y que por lo tanto, nuestra misión debe ser realizada en comunidad de la manera que estamos llamados "a ser uno" como el Padre y nuestro Señor, "para que el mundo crea" (Juan 17). Siendo que nuestro testimonio debe ser necesariamente **ecuménico** por naturaleza para que no constituya una negación de nuestra fe común, expresamos nuestra contricción por nuestras divisiones, reconocemos nuestras diferencias de opinión teológica y metodológica, y reafirmamos nuestra determinación de mantenernos unidos en nuestro empeño común de ser testigos juntamente, en la confianza de que el Señor que nos ha llamado, nos ayudará a crecer juntos en la unidad según le sirvamos juntos en obediencia.

3. "Que el verdadero ecumenismo se encuentra allí donde los hombres de diversidad de persuaciones trabajan juntos **en el mundo** (Juan 17:15, 18; Mateo 25:21-46) y que nuestra misión es una de servir al mundo; en nuestro caso, al mundo universitario en el nombre del Señor Jesucristo.

4. "Que **la Iglesia**, como la comunión (Koinonía) de los que responden en fe y alegría al anuncio del evangelio para vivir en el mundo una nueva calidad de vida, está llamada a **reunirse** para escuchar la palabra y dialogar con Dios en adoración sobre la vida en el mundo; y está llamada a **dispersarse** en las estructuras de las sociedades "para que el mundo tenga vida." La "comunidad cristiana' 'en la universidad constituye una de las formas que toma la Iglesia (Mateo 18:20). Pero el universitario continúa siendo miembro de la comunidad más amplia de la Iglesia y relacionado con ella en la vida de adoración, servicio y testimonio sin que su participación en el ministerio **sustituya** su participación en la iglesia de la cual es miembro; sin embargo, el ministerio cristiano universitario en su misión de relacionar la fe cristiana con la vida universitaria y con la vida en el mundo en que se ha de servir cobra un **carácter especial**, por lo cual, este ministerio, no tiene que **reproducir** necesariamente todo el programa de la iglesia local en el campus.

5. "Que de la misma manera que el Señor Jesucristo tomó la naturaleza de **hombre** para realilar su ministerio entre los hombres, nuestra misión requiere ante todo tomar la vocación de estudiante auténtico y realizarla en actitud de adoración y profundo respeto (Filipenses 2:5-11). Creemos que Dios está presente en las comunidades de enseñanza e investigación, y que nosotros estamos llamados a tomar forma de siervos en ellas en búsqueda de las verdades que Dios ofrece a la universidad para que ésta sirva al hombre. Nosotros como iglesia respetaremos la educación universitaria y no manipularemos la universidad para nuestros propósitos, sino que participaremos en la tarea de hacer de la universidad, una verdadera universidad.

6. "Que siendo el propósito de Dios en este mundo dividido el de reunir todas las cosas en

(Continúa en la página 15)

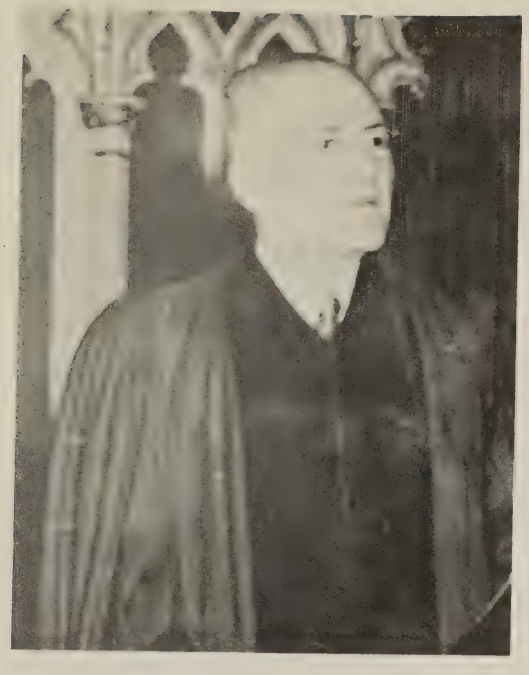

Rdo. Hipólito Cotto Reyes

IN MEMORIAM

El Rdo. Hipólito Cotto Reyes Falleció en la Ciudad de Nueva York

Por el Rdo. Tomás Rosario Ramos

Se nos ha ido uno de los grandes. Era grande por su corpulencia, gigante por su mentalidad y un coloso del púlpito evangélico. Nunca hablaba por hablar, sino para decir cosas importantes, para enseñar. Para él el púlpito fue una cátedra. Nos referimos a don Hipólito Cotto Reyes, ministro bautista fenecido el 15 de octubre de 1966. Lector asimilador de lo más grande de la literatura universal y conocedor de los más eminentes predicadores del mundo.

Nació Hipólito Cotto Reyes en el Barrio Dajaos, municipio de Bayamón, Puerto Rico, el 22 de agosto de 1890. Aunque nacido durante el régimen español, llegó a participar de la nueva educación americana. Hechos sus estudios primarios, pasó luego a la Escuela Normal de Río Piedras, actual Universidad de Puerto Rico, y luego ingresó al Instituto Bautista Grace Conaway, ubicado en Río Piedras, donde estudió teología y se graduó el 22 de mayo de 1914.

Siendo Hipólito un adolescente se trasladó su familia a Aguas Buenas, donde conoció el Evangelio de nuestro Señor Jesucristo. El 11 de junio de 1905 fueron bautizados él y su progenitor por el Rdo. Carmelo Díaz. Luego, sintiendo el llamado del Señor para que se dedicara al ministerio, inició sus primeros estudios teológicos en Coamo y luego pasó al Instituto Grace Conaway. El actual Seminario Evangélico de Puerto Rico es sucesor de aquella antigua institución docente. Una vez graduado, sirvió con gran acierto y fidelidad las iglesias de Juncos, 1914-16; Cayey, 1916-22; Ponce, 1922-32; Yauco, 1932-34; Carolina, 1934-38; y luego, la Iglesia Bautista de Habla Hispana de la ciudad de Nueva York le hizo un llamado, y allí sirvió desde 1938 hasta el 1960, cuando se acogió a una merecida jubilación después de haber trabajado en el pastorado por un período de cuarenta y siete años.

El Evangelio creció fructíferamente en la familia de los Cotto Reyes, produciendo para la causa evangélica magníficos laicos y dándole unos ocho ministros. Además del propio Hipólito, emergieron de la familia Augusto, Bartolomé, Pablo y Rafael, hermanos de Hipólito; César, sobrino, y Guillermo y Alfredo, hijos. Y como si ocho fuesen pocos, una hermana de los Cotto Reyes casó con el Rdo. Rogelio Archilla, formándose así una familia ministerial de nueve.

Además de ser uno de los grandes predicadores de su generación, Hipólito fue un atinado escritor. Tenía la capacidad de producir ensayos sobre temas religiosos y sociales que resultaban siempre del agrado del lector. Fue uno de los directores de PUERTO RICO EVANGELICO de 1922-23, y además, colaboró con diversas revistas y periódicos publicados en los Estados Unidos y en la Am-rica Latina.

Hipólito Cotto Reyes durmió en los brazos del Señor cansado y sufrido, ya que a principios del año 1965 había perdido a su amable y fiel compañera doña Belén Thorner de Cotto Reyes. Casados en 1914, esta gran mujer lo acom-

pañó por cincuenta y un años De esa gran pareja se produjeron cinco vástagos: Guillermo, Alfredo, Haydeé, Nora y Eva Angélica.

Este que escribe ha perdido a uno de sus mejores amigos. Cuando yo empezaba mi ministerio siempre hallé en don Hipólito a un gran consejero. Por largos años acostumbrábamos mi esposa y yo visitar en Nueva York la Iglesia y el amable hogar del fraterno y noble amigo.

La última vez que Cotto Reyes visitó a Puerto Rico fue en el 1960. Era yo pastor de la Primera Iglesia Bautista de San Juan y por recomendación mía fue invitado para que nos diera los mensajes de aniversario, desde el 21-28 de febrero. Al aceptar nuestro llamado nos dijo entre otras cosas:

"Tú sabes que ya yo no soy el hombre fuerte que era antes, pero confío en la gran ayuda del Señor para poder ayudarles en todo lo que me sea posible." En esto se equivocó, pues fue una semana de gloriosos sermones, tan llenos de unción como los que pronunciara durante sus gloriosos años del 1920-40.

Yo me gocé con tener a aquel gran hombre en mi hogar. Su presencia de varón de Dios fue muy grata a mi esposa y a mis hijos. A su regreso a Nueva York nos escribió:

"No tengo palabras apropiadas para expresarles mi gratitud por el cariñoso y afectuoso cuidado que ustedes tuvieron de mí en los días que pasé en la dulce hospitalidad de tu hogar. De veras que fueron días de gran bendición vara mí. Regresé con bríos y entusiasmo. Cuando fui a ver a mi médico y me encontró completamente bien, me dijo que Puerto Rico era para mí más que todos los médicos y medicinas de Nueva York.

Hipólito se nos ha ido después de una provechosa vida de setenta y seis años. Ha respondido al llamado del Padre Celestial. Empero, su nombre queda permanentemente grabado en la historia de la obra evangélica de Puerto Rico y de los Estados Unidos. El perteneció a una generación de eminentes predicadores, junto a Daniel Echevarría, Abelardo M. Díaz Morales, Darío Ruiz Martínez, Angel Archilla Cabrera, Juan Rodríguez Cepero, Juan Ortiz León y Rafael Landrón. Todos ellos fueron dechados de elocuencia y de enseñanza desde la cátedra sagrada. Hoy, al despedir a uno de mis mejores amigos he de citar las palabras de Jonatán: "Tú serás echado de menos, porque tu asiento estará vacío."

Celebran Bodas de Oro

Los esposos don Alejandro Calderón y doña Alejandrina J. de Calderón, rodeados de sus diez hijos y primer nieto al celebrar sus Bodas de Oro en Fajardo el 5 de octubre de 1966. La pareja Calderón de Jesús fueron unidos en santo matrimonio por los reverendos Manuel G. Mattos y A. G. Axtell de Fajardo en la Iglesia Evangélica de Luquillo el 5 de octubre de 1916. De izquierda a derecha: Dora, Ismael, Priscila, Raúl, Adelita, Alejito, Helen, Dionny (nieto), Raquel, Víctor y Lydia. Después de 50 años Dios les permitió a esa familia volverse a reunir todos juntos y en buena salud. Tienen 28 nietos y 5 biznietos y hasta la fecha todavía no se ha registrado ninguna defunción entre ellos.

PRESENCIA Y DIALOGO

(Viene de la página 7)

del diálogo creador y a través de distintas experiencias universitarias. ¿Cuáles son los nuevos modelos de transformación de la vida y pensamiento del hombre?

La Iglesia y Sus Estructuras

Según Lutero la iglesia es una prolongación de la encarnación de Cristo en la humanidad. La iglesia es el cuerpo del Señor y como tal debe responder a los propósitos de su Señor. La iglesia debe hacer posible a través de su vida institucional la aplicación de distintas respuestas a distintas situaciones a través de la configuración de nuevos ministerios que le permitan servir como demanda su Señor. Como dice Harold Vichman de la División de Educación Superior de la Iglesia Presbiteriana refiriéndose a la iglesia: "Proveerá sal a la sociedad estando más informada para lidiar con problemas políticos de libertad y responsabilidad que pervaden tanto la educación universtaria en la nación como a través de todo el mundo."

"Para lograr cumplir su cometido la comunidad cristiana se constituirá en una comunidad flexible cuya vocación es la de contribuir a que la universidad pueda cumplir los objetivos para los cuales ha sido creada. En este sentido nuestra misión debe interpretarse en términos seculares y a partir de los problemas que la propia vida universitaria nos plantea. La comunidad cristiana está allí para promover y participar en el diálogo en torno a la universidad, sus formas de acción y su misión para con la sociedad." (Véase el documento sobre la Presencia de la Comunidad Cristiana en el Mundo Universitario Puertorriqueño por la Federacón de Colegiales Cristianos de Puerto Rico, pág. 8). En la búsqueda de las nuevas formas de testimonio se pone en cuestión la actualidad de distintas estructuras e instituciones eclesiásticas. Nuestra misión no es adorar estructuras sino ser fieles a la Palabra de Dios mediante el desarrollo de nuevas formas de comunidad y en el rechazo de aquellas que resulten caducas e inoperantes. "Tenemos así un permanente diálogo, tensión y estímulo entre las viejas y las nuevas formas que en las manos de Dios son un instrumento para la renovación de toda la vida de la iglesia." (Hacia una Estrategia Ecuménica para la Tarea Universitaria en América Latina por la F.U.M.E.C., pág. 9).

Una Aventura Ecuménica

Por último, esta perspectiva misionera implica una aventura ecuménica. El mensaje bíblico presenta la **koinonía** como una de las marcas de la iglesia. Dios nos llama a constituir un solo pueblo en su verdad. Verdad y unidad están en tensión en el pensamiento bíblico; y al hablar de renovación tenemos que plantearnos con clara conciencia el problema de la **unidad de la iglesia**. Por un lado, la presencia cristiana para libertad en el medio universitario ha de ser libre de prejuicios denominacionales para proclamar de palabra y de vida la reconciliación que nos ofrece Jesucristo en la iglesia y a todos los hombres. Por otro lado, el estudiante cristiano en la universidad ha de mantenerse participando y dialogando con la iglesia local y otros organismos eclesiales interpretando a ellos su misión en el campus y recibiendo de ellos el testimonio de la presencia cristiana en otros sectores del mundo.

Presencia Cristiana

Es aquí donde ha hecho crisis la presencia cristiana en la universidad puertorriqueña. No se ha dado un verdadero diálogo que permita el conocimiento de la presencia cristiana en la universidad; que supere positivamente los conflictos generacionales a que está avocada la iglesia y que haga de los diferentes niveles académicos en la iglesia un elemento de reconciliación en lugar de la disociación que ocurre al presente. Este diálogo para la unidad de la iglesia ha de ser ecuménico, tanto en la vinculación de distintos sectores y ministerios cristianos como en la participación auténtica en la oiecumene—en el mundo donde la iglesia ha de cumplir su misión. Es así que se preserva la tensión del pensamiento paulino entre la unidad y la verdad; es la forma que impide el abaratamiento de la unidad de la iglesia y se le imprime un costo muy alto, el costo de la cruz.

Tenemos la esperanza de que la reciente Consulta Sobre el Ministerio Universitario en Puerto Rico sea un verdadero jalón tanto en la nueva comprensión de nuestra misión en la universidad como en el desarrollo de un auténtico espíritu ecuménico que haga posible la obediencia a unas demandas que son comunes a todos.

RENOVACION

Favor de enviar los $2.00 de su suscripción al recibir nuestro aviso. Gracias.

Suscriba a un amigo o familiar. No hay mejor regalo de Navidad.

Cristianos, ¡Alegraos!

Por el Rdo. Luis A. Olivieri

A principios del Renacimiento el latín cesó como vernáculo europeo y fue suplantado en el norte de Europa por lenguas de otro origen y de diferentes características rítmicas. La música sintió la necesidad de hacer uso del ritmo de estas lenguas para expresarse. El villancico no sólo fue producto del irresistible deseo por producir canciones en el vernáculo durante la Edad Media sino también la introducción de una clase de música completamente diferente para la alabanza a Dios. Esto no era otra cosa sino que la canción folklórica con sus ritmos originados en su impulso bailable y que hasta entonces había sido rechazada en la música eclesiástica, aunque ya en el siglo 13 la canción folklórica, el drama y ritmos bailables habían hecho su entrada en algunas catedrales europeas.

Nuestro himno para el mes de noviembre, "Cristianos, ¡Alegraos!" pertenece a este importante período en el desarrollo de la himnodia cristiana. Un autor del siglo 14 declara que las palabras del mismo fueron cantadas por los ángeles al místico dominico Heinrich Suso (m. 1366), quien fue impulsado a bailar con los visitantes celestiales en medio de esa experiencia. El poema original se clasifica como macarrónico, o sea, un poema en el cual se mezclan palabras latinas con otras de una lengua vernácula a las cuales se les da terminación latina. Veamos la primera estrofa de nuestro himno en el cual se mezcla el latín y el alemán. Esta es a estrofa en su versión original:

In dulci jubilo
singet und sit vro
Aller unser wonne
layt **in presepio**
Sy leuchtet vur dy sonne
matris in gremio
qui alpha est & O.

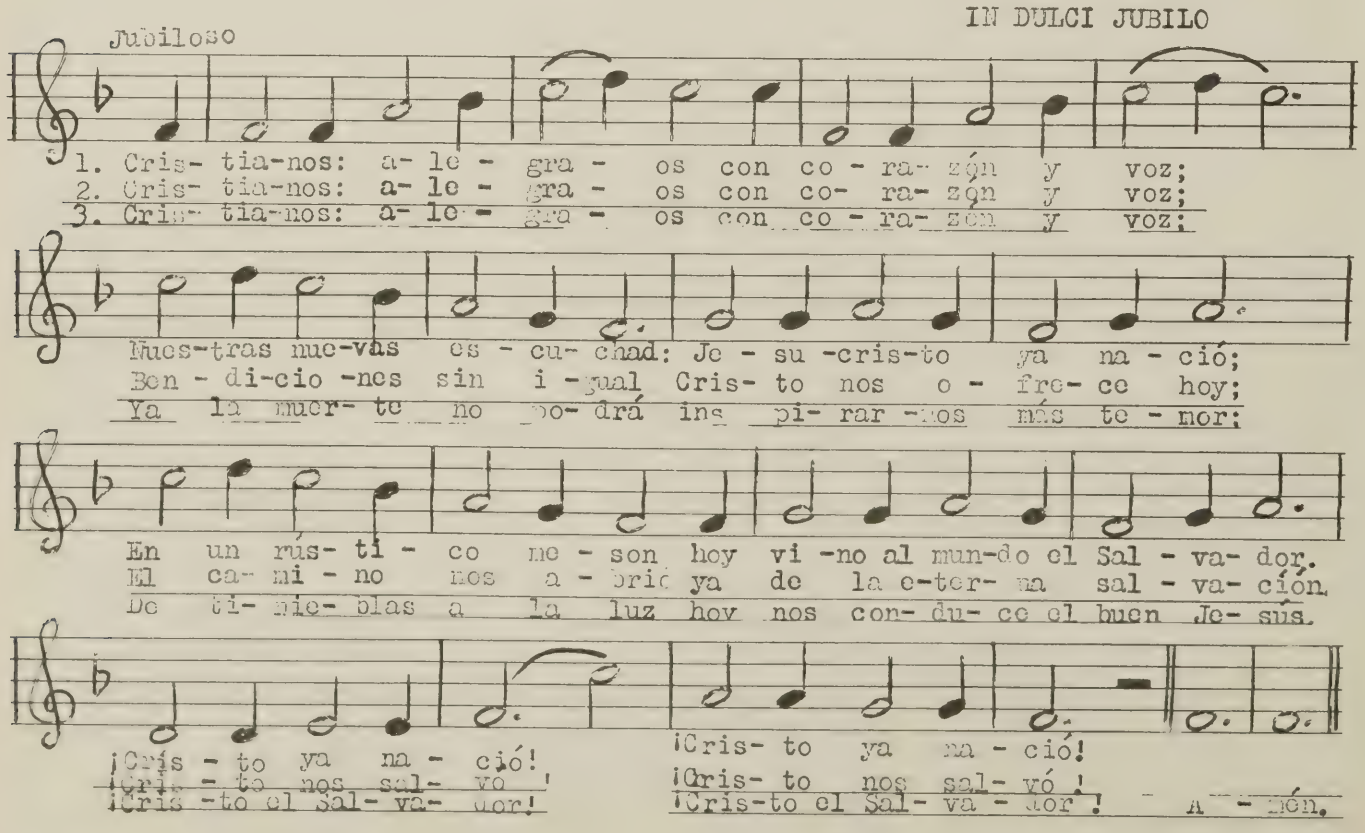

La traducción más conocida en inglés "Good Christian Men, Rejoice," la hizo en el 1853 el himnólogo inglés John Masons Neal. Es una traducción libre sobre la cual se basó el Rdo. Federico Pagura para su traducción al español. El texto da un énfasis marcado al carácter de Jesús como Salvador, lo cual constituye una de las grandes afirmaciones del cristianismo en la Navidad.

La música se conoce por las palabras de la primera línea del himno en su original: IN DULCI JUBILO. Es una antigua melodía tradicional alemana posiblemente del siglo 14 o antes. Desde entonces está asociada a este himno-villancico. Aparentemente el poema fue escrito teniendo en cuenta esta melodía. Ha sido armonizada por varios compositores para los diferentes himnarios en que aparece. En el himnario Cántico Nuevo es el número 56. La armonización que aparece allí es la del fenecido musicólogo y ministro episcopal Charles Winifred Douglas.

LA MISION CRISTIANA

(Viene de la página 10)

en Cristo (Efesios 1:3, 9, 10; Colosenses 1:19-20) y que Dios ha estado actuando en la historia con ese propósito a través de la iglesia y a través de pueblos e instituciones que no le reconocen, pero que él escoge para sus propósitos (Isaías), nuestra misión nos llama entonces a relacionarnos en obediencia al Señor con toda clase de personas e instituciones, especialmente en el ambiente universitario, y esta relación consistirá mayormente de **diálogo** dentro del proceso universitario, y de **participación conjunta** en aquello que Dios hace por reconciliar la creación.

7. "Que el ministerio universitario es realizado por la totalidad de la comunidad universitaria cristiana y que la función de los clérigos en la comunidad universitaria será la de **habilitar** los miembros de la comunidad cristiana a través de un ministerio pastoral, educacional, kerigmático y profético para que la comunidad cristiana pueda realizar su ministerio de **presencia cristiana** en el medio universitario.

8. "Que la comunidad cristiana universitaria, inste a sus iglesias a que reconozcan que los laicos, que están en las diversas fronteras de la iglesia en el mundo, están mejor capacitados estratégicamente para realizar la misión de la iglesia en esas fronteras—y que como consecuencia, reconozcan la **diversidad de ministerios**, se implementen programas para habilitar teológica y bíblicamente a estos laicos (e.g. un año de estudios) para realizar la misión de la iglesia en el mundo universitario y que se le reconozca su ministerio—sea como estudiante, maestro, administrador universitario, investigador, pastor o secretario ejecutivo del Movimiento Estudiantil Cristiano en la Universidad."

UNIVERSIDAD, FE y . . .

(Viene de la página 9)

quiatría, el proyecto de Servicio Voluntario en ese hospital y las Asambleas Regionales de Orientación para estudiantes pre-universitarios).

No menos importantes son las ocasiones en que la comunidad cristiana universitaria, ha tenido que hacer presencia cristiana en situaciones **controversiales**, como lo fue el encuentro entre los estudiantes y la policía, el 28 de octubre, sobre lo cual la Fraternidad realizó un estudio de lo acontecido y lo envió a las autoridades para dar testimonio de la verdad cuando los periódicos y las autoridades habían distorsionado la verdad. A pesar de que la Fraternidad no participó en estos incidentes, entre la policía y los estudiantes, algunos líderes eclesiásticos confundidos corrieron rumores equivocados de que así había sido y ésto nos trajo la primera experiencia de lo difícil que es hacer presencia cristiana en el mundo cuando el ser obediente al mandato de Pablo para que tengamos el mismo sentir de nuestro Señor Jesucristo, nos puede traer problemas, aún con los adultos de la comunidad cristiana. Pero sabemos que para servir a los hombres en el medio universitario en obediencia al Señor, y así dar testimonio de su amor y su acción entre los hombres, tenemos que estar dispuestos aún a que algunos no nos entiendan y a que nos rechacen; sólo así podremos ser discípulos del Crucificado.

LIBRO DEL RDO. TOMAS ROSARIO RAMOS

Pronto entrará en circulación el libro del Rdo. Tomás Rosario Ramos "PERSONAS, IDEAS Y COSAS." Es un libro de ensayos y anecdotario que recoge acontecimientos de nuestra obra evangélica desde el 1899 hasta nuestros días. La obra la está editando nuestra editorial de "Puerto Rico Evangélico."

PUERTO RICO EVANGELICO

Apartado 21,163, Río Piedras, P. R. 00928

Second-class postage paid at
San Juan, Puerto Rico 0090

INSTALAN AL PRESIDENTE STRONG

El Doctor Raymond L. Strong fue formalmente instalado como presidente del Seminario Egangélico de Puerto Rico en la Ceremonia Académica celebrada el domingo 23 de octubre de 1966 en la Iglesia Metodista Universitaria a las tres de la tarde. Presidió el acto el Dr. Angel L. Seda, presidente de la Junta de Síndicos. La himnología especial del acto estuvo a cargo del Coro Luterano de Bayamón. Participaron en el culto de instalación entre otros los reverendos Luis Olivieri, Rafael Boissén, Jorge N. Cintrón, Gilberto Robles, Jorge Acevedo, Oscar Rodríguez, Tomás Rico Soltero y Daniel Narvaez.

El discurso académico pronunciado por el Dr. Raymond Strong tuvo por título "Las Prioridades Ecuménicas: Un Reto para la Educación Teológica." Entre las instituciones representadas por sus rectores estaban la Universidad de Puerto Rico, Recinto de Río Piedras; la Universidad Católica, la Universidad Interamericana, el Puerto Rico Junior College, el Seminario Episcopal del Caribe, Seminario Católico y el Seminario Defensores de la Fe.

El Dr. Oscar Rodríguez pronunciando la oración de instalación del Dr. Raymond L. Strong como Presidente del Seminario Evangélico. A la izquierda, el Dr. Angel L. Seda, Presidente de la Junta de Síndicos. →

El Dr. Strong pronunciando el discurso de instalación

PUERTO RICO EVANGELICO

AÑO 85 DICIEMBRE [illegible] 1964 NUMERO [illegible]

[illegible] CARRIÓN
Director: [illegible]

DIRECTORIO

REVISTA
PUERTO RICO EVANGELICO
Apartado 21,163
Río Piedras, P. R. 00928

Oficinas

Edificio Centro Evangélico
Robles 54, Río Piedras, P. R.
00925

Teléfono: 765-1150

Junta Editorial

Jorge N. Cintrón
T. Rosario Ramos
Miguel Limardo

Junta de Publicación

Gilberto Robles
Presidente

PUERTO RICO EVANGELICO es el órgano oficial de las denominaciones evangélicas. Bautista, Discípulos de Cristo, Presbiteriana Unida, Metodista y Evangélica Unida de P. R.

Se publica mensualmente en la Imprenta Puerto Rico Evangélico, Robles 54, Río Piedras, Puerto Rico.

Admitido como correspondencia de segunda clase en las oficinas de correo de Ponce, P. R. el 10 de junio de 1912. Franqueo de segunda clase pagado en el correo de San Juan, P. R. Precio de suscripción: $2.00 al año.

Entered as second-class matter at the Post-office in Ponce, P. R., in June 10 1912. Postage paid at the Post-office in San Juan, P. R. Subscription price, $2.00 a year.

IMPRENTA
PUERTO RICO EVANGELICO

Centro Evangélico
Robles 54 — Apartado 21,163
Río Piedras, P. R. 00928
Teléfono: 766-3435

Moisés Castillo, Administrador

A LOS SUSCRIPTORES

1. Informe correctamente su nueva dirección.
2. Pague la suscripción al agente local por adelantado.
3. Los suscritores individuales deben pagar al recibo del envío de vencimiento.

CARTAS

Uno Que Manda y Va

Rvdo. Jorge N. Cintrón
Río Piedras, P. R.

Estimado hermano en Cristo:

¡Salud! Aunque con gran dificultad, pues estoy casi ciego, leí el artículo suyo en ALMA FEMENIL CRISTIANA, publicación de los Damas Metodistas, en el cual usted hace referencia al limitado número de suscriptores que de la revista "Puerto Rico Evangélico", tiene nuestra Iglesia Metodista en Puerto Rico, y al lamentable hecho de que hay un gran número de iglesias que no tienen ningún suscritor, lo cual coloca a nuestra Iglesia en el "Sótano."

Es necesario que en una acción colectiva la saquemos de ahí y la llevemos al lugar que debe ocupar: todos deben recordar que además de la ayuda evangelística y edificante que el "Puerto Rico Evangélico" puede hacer, es el ORGANO OFICIAL de nuestra Iglesia en Puerto Rico. Me permito hacer una sugerencia a mis hermanos metodistas mayores de edad: que cada uno tome dos suscripciones, ya para nuevos suscriptores o para regalarlas a amigos o familiares; en este último caso solamente se estaría regalando poco más de un centavo al día durante el año.

Como yo, siempre que "mando voy" y cuando "pido doy", acompaño a ésta un cheque por la cantidad de $20.00 por 10 suscripciones por el año 1967, la mía, y nueve que regalo, cuyas direcciones envío.

Si en todo el campo metodista en Puerto Rico 500 hermanos hacen suya mi sugestión o 100 me imitan tomando 10 suscripciones cada uno, se añadirán 1000 suscriptores a los que ahora tiene nuestra iglesia, y al sacarla del "Sótano" habremos ayudado a nuestros amigos y familiares en su vida espiritual, a la empresa Puerto Rico Evangélico y a nuestras iglesias locales en su labor evangelística, y todo con un regalo de poco más de un centavo diario que será semilla de amor que bendecida por Dios traerá fruto para Su gloria.

Fraternalmente suyo en la fe,

J. Orlandi Bairán

N. de R.—Agradecemos al compañero Rdo. Orlandi Bairán su cooperación y estímulo. Sirva de ejemplo a pastores y congregaciones que aún no se han unido a la familia de "Puerto Rico Evangélico." Ayúdenos a colocar una revista en cada hogar evangélico de Puerto Rico. Luego evangelice a otros que desee ganar para Cristo y Su Iglesia.

El Mensaje de Navidad

Lucas 2:8-14

Por el Rdo. Miguel E. Martínez

Jesús había nacido en Bethlehem de Judea en humilde pesebre. El mensajero celeste, en vez de acudir al palacio de Herodes a dar la noticia, escoge a un grupo de sencillos pastores que cuidaban sus rebaños en las colinas cercanas para anunciarles el magno acontecimiento. Después del breve mensaje en que se explicaba la misión del recién nacido, súbitamente apareció un ejército de ángeles que cantaban el himno más famoso y más bello que mortal alguno jamás haya oído: "Gloria en las alturas a Dios; y en la tierra paz, buena voluntad para con los hombres."

¿Tiene este himno un mensaje para este tiempo? Sí, lo tiene. Veamos:

1. Lo primero, que el hombre debe, sobre todo, dar la gloria a Dios.

El rey Herodes, sentado en su trono, reclamaba honores casi divinos. En su soberbia y orgullo, creíase todopoderoso, dueño y señor de su pueblo. El César, en Roma, reclamaba igualmente un sitio de honor entre los dioses. Y en efecto, al paso del orgulloso César, toda Roma se postraba de hinojos como miserables esclavos.

Muchos hombres, en todos los tiempos, se han envanecido hasta el punto de creerse dioses, dueños del destino de los demás hombres. Pero aquí es donde radica la miseria del hombre, y cualquier contingencia del momento le hace ver su craso error.

Dios, pues, es quien merece toda la gloria y la honra, pero no en el plano de las pasiones humanas, no en lo puramente terrenal y pecaminoso. Esa gloria a Dios tiene que ser en las alturas. Quiere decir, que para honrar a Dios dignamente, el hombre tiene que elevarse, tiene que purificarse, tiene que ennoblecerse. No son los labios impuros y los corazones chorreando inmundicia los que pueden cantar a Dios un canto sonoro y digno de su santidad. El hombre tiene que subir muy alto, en alas de virtud, para que su canción haga coro con el canto celestial.

2. Lo segundo, que el ángel expresa un deseo que ha sido el tema inquietante del hombre a través de los tiempos: En la tierra paz.

¿Cómo puede haber paz en este mundo si el hombre quita a Dios toda su gloria para dársela él mismo? De donde se deduce que, la primera condición para que haya paz en la tierra, es el reconocimiento de la soberanía de Dios sobre todos los hombres.

¿Pero qué clase de paz? El hombre cree encontrar la paz en ciertas fórmulas políticas y sociales creadas por hombres tal vez muy bien intencionados, pero éstas han fracasado una y mil veces. Actualmente parece que la paz no hay paz? Sencillamente pos sociales está más lejos que nunca. ¿Por qué si todos quieren la paz no hay paz Sencillamente porque el mundo no tiene esa paz, y nadie puede dar lo que no tiene. El mundo desconoce la fórmula de la verdadera paz, la paz universal y permanente. Porque el mundo quiere una paz de superficie, que guarde las apariencias, pero no la paz honda del corazón y de la vida. La paz que el ángel anuncia es la que trae el niño Jesús, la que vive en el mismo centro de su divina personalidad. Y para tener esa paz hay que tener al divino Niño en el corazón y en la vida.

3. Y lo tercero, que el secreto de todo, es la buena voluntad entre los hombres.

¿Cómo puede adorarse a Dios píamente sin buena voluntad? ¿Cómo puede haber paz en la tierra si no hay buena voluntad entre los hombres?

Y esta voluntad buena no existe porque estamos pensando en términos de extraños y enemigos. Como las fieras, cada cual ve en el toro, no su hermano sino su presa, su botín. Los saludos y los buenos deseos no hacen otra cosa que ocultar la inquina y el odio escondido en el corazón.

La buena voluntad no se consigue con desearla solamente. Es un don del cielo; es un milagro. Se encuentra en embrión en el Niño de Belén. Jesús vino a la tierra a enseñarnos, en su persona y obra, la paternidad de Dios sobre el hombre, o en otras pala-

(Continúa en la página 14)

EN BERLIN

1200 Delegados Asistieron Congreso Mundial Evangelismo

Los 1,200 delegados se retiraron del Kongresshalle después de la sesión final de Congreso Mundial de Evangelismo conscientes que ningún predicador de fama mundial, ninguna organización por perfectamente estructurada que fuera, y ningún método especial pueden, por sí solos lograr la proclamación del evangelio a todos los mortales.

El evangelista Billy Graham había puntualizado la responsabilidad de cada uno, al preguntar en su mensaje de clausura del Congreso, "¿Hay una mancha en tu altar?" Hizo un llamado a la dedicación personal.

El presidente del Congreso, Carl F. H. Henry, momentos antes había afirmado que la observación de un delegado asiático resumía el factor personal: "El evangelismo no deja de ser la proclamación del evangelio por medio de mí."

Mientras los delegados marchaban tras las banderas de sus cien países, retirándose del Kongresshalle al final de los diez días que pasaron juntos (Oct. 26-Nov. 4), observaron por útima vez el "reloj demográfico" que dejó marcado en sus mentes de un modo indeleble el hecho de que la población del mundo aumentó en casi un millón durante el congreso.

La explosión demográfica sigue con un ritmo diez veces mayor que el de los "renacimientos" espirituales, o sea las conversiones a Cristo, es lo que decía el reloj.

Durante la última mañana del Congreso, los delegados aplaudieron una declaración de 1,000 palabras que versaba sobre cada una de las tres partes del tema del Congreso: "Un Pueblo, Un Evangelio, Un Objetivo."

"En el nombre de las Escrituras y de Jesucristo condenamos toda discriminación racial", afirmó la declaración emitida por el Comité Patrocinador del Congreso. "Pedimos perdón por nuestros pecados en el pasado al rechazar reconocer el claro mandamiento de Dios de amar a todos nuestros semejantes con un amor que trascienda toda barrera y prejuicio humano . . .

"Repudiamos toda teología y crítica que rechaza someterse a la autoridad divina de las Sagradas Escrituras, y todo tradicionalismo que debilita esa autoridad efectuando adiciones a la Palabra de Dios", sostuvo el documento en la sección intitulada "Un Evangelio".

La sección que trata de "Un

CONCIENCIA UNIVERSAL.—Líderes de cuatro naciones estudian el tema del Congreso Mundial de Evangelismo: "UN MUNDO, UN EVANGELIO, UN OBJETIVO", durante la convocatoria inaugural la mañana del miércoles 26 de octubre en Berlín. De derecha a izquierda: El Dr. Billy Graham, EE. UU., Presidente Honorario del Congreso; Su Majestad Imperial Hailie Selassie I de Etiopía quien se dirigió al Congreso; el Obispo Alexander Mar Theophilus, Obispo de la Diócesis del Sur de la Iglesia Mar Thoma de la India, la Iglesia más antigua que existe; y el pastor Miningou Lebende de Volta Superior, quien leyó las Sagradas Escrituras en francés. El Congreso que reunió a 1200 delegados y observadores de más de 100 países, terminó el 4 de noviembre.

objetivo" hace frente a la realidad de que "no todos los que oirán el Evangelio responderán." Pero los delegados aceptaron como su responsabilidad "procurar que todos tengan la oportunidad de decidirse por Cristo en nuestro tiempo."

Ya que el congreso no fue una asamblea deliberativa, la declaración no fue presentada ante los delegados para que la votasen sino como "una afirmación de lo que el presidente, la Comisión Ejecutiva y el Comité Patrocinador creen ha sido el pensamiento y el espíritu del congreso." Los delegados lo aplaudieron, y así lo hicieron propio.

En una conferencia de prensa Graham afirmó que el Congreso había "excedido y en mucho sus esperanzas." Dijo que no había creído que fuese posible conseguir un grado tal de unidad dentro de un tiempo tan breve.

"Una de las maravillas del Congreso ha sido el modo en que han sido derribadas las barreras raciales y eclesiásticas', observó. "Si vamos a tener algún entendimiento mundial en el campo religioso, deberá realizarse en profundidad, compenetrando hasta el corazón de los hombres."

Que somos "uno en Cristo", dijo Graham, lo ilustra el hecho de que un obispo anglicano pudo "darnos un mensaje casi pentecostal". El Congreso ha puesto el dedo en varias llagas "de un modo que tiende a su curación," comentó Henry, quien estuvo con Graham en la rueda de prensa.

Graham dijo que tal vez recién dentro de una década sería posible evaluar el impacto pleno del Congreso. Agregó Henry que el próximo Congreso de este calibre bien podría ser un congreso internacional de estudiantes. Dijo que cualquier congreso futuro debería celebrarse en el Oriente en una metrópoli como Tokio.

Desde el comienzo, los líderes del Congreso habían declarado que no tenían intención de fundar ningún nuevo movimiento o denominación como resultado de las reuniones de diez días. Esto lo subrayaron de nuevo tanto Graham como Henry en su conferencia de prensa de clausura.

Los delegados expresaron su entusiasmo en micro-reportajes efectuados por un redactor del servicio noticioso del Congreso.

Para el pastor de la Iglesia Bantu, de Sud Africa, "la sola idea de realizar esta asamblea con gente de todo el mundo" era impresionante. El Rdo. Guillermo Duma, de raza negra dijo: "Aunque vivo muy lejos de aquí no estoy solo en la lucha de evangelizar."

Las Barreras Sociales

La oportunidad de conocer y conversar con "los grandes" que antes de la realización del Congreso eran apenas fotografías, voces, nombres impresos en el periódico, fue motivo de inspiración para el delegalo ceilanés Sirilal Peiris. "Son gente sencilla y humilde" que han contribuído a renovar el propio celo evangelizador de este delegado.

La presencia de los indios auca, Kimo y Komi, que fueron convertidos de la vida de guerras tribales al evangelio del Cristo fue uno de los hechos cumbres del Congreso para el delegado inglés H. Higginbotham.

Con el fin de tender un puente entre el Lejano Oriente y el Africa "nuestra casa editorial va a imprimir gratuitamente algunos tratados para los evangélicos de Africa Central", dijo Timoteo Yu de Hong Kong.

Por primera vez en la historia de los congresos de esta naturaleza se notó la presencia de cinco católicos y un judío como observadores. El rabino Arthur Gilbert, de la ciudal de Nueva York, dijo que debido a la tónica del Congreso "existen razones para esperar que el llamado a los evangélicos a ser fieles al evangelio ahora ha de incluir un ruego específico a la renuncia de todo antisemitismo."

Para muchos delegados se llegó a uno de los momentos más destacados del Congreso cuando Oral Roberts, evangelista americano bien conocido por su ministerio de sanidad en cruzadas en todo el mundo, expresó desde el escenario: "He visto a quienes me han superado en la predicación, en la oración y en la organización. Deseo agradecerles por haber abierto mis ojos a la corriente central del cristianismo, llevándome un poco más cerca del Señor."

Nuevos vínculos de oración han sido establecidos por centenares de delegados que antes del Congreso no se conocían. Estos eslabones de oración cruzan las barreras de decenas de denominaciones representadas en el Congreso, y son un nexo de unión entre pastores, teólogos, administradores y evangelistas.

Un delegado admitió en cuanto a otro aspecto del Congreso: "Hemos descubierto que algunos liberales son más conservadores, y algunos conservadores son más liberales de lo que creíamos."

En el Congreso no todo era predicación. Hubo también marchas. El Domingo de la Reforma,

(Continúa en la página 14)

Aprueban Unión de Iglesias Para 1968

Delegados a la Asamblea General de la Iglesia Metodista.

Por una mavoría abrumadora de 740 a favor y 40 opuestos los delegados a la Conferencia General de la Iglesia Metodista reunida en el Hotel Conrad Hilton de Chicago votaron por la unión de su iglesia con la Iglesia Evangélica Hermanos Unidos.

Una hora más tarde, los delegados de la Iglesia Evangélica Hermanos Unidos reunidos en otro lugar del mismo hotel votaban favorablemente por la unión con anotaciones de 325 a favor y 88 opuestos.

La aprobación de los dos cuerpos denominacionales ocurrió después de tres días de debates y de varios años de negociaciones por representantes comisionados por ambos cuerpos.

Las decisiones tomadas en Chicago requieren una ratificación de dos terceras partes de las conferencias anuales de la Iglesia Metodista y de la Iglesia Evangélica Hermanos Unidos. De lograrse las ratificaciones la unión formal de ambas denominaciones se consumará en abril de 1968 en la ciudad de Dallas, Tejas donde se celebrará una Conferencia de Unificación.

El nombre de la nueva denominación será la Iglesia Metodista Unida. La membresía ascenderá a 11 millones siendo la denominación protestante más numerosa en los Estados Unidos.

La Iglesia Metodista Unida retendrá en su libro de gobierno conocido como La Disciplina, los Artículos de Religión de la Iglesia Metodista y la Confesión de

Delegados a la Asamblea General de la Iglesia Evangélica Hermanos Unidos.

Fe de la Iglesia Evangélica Hermanos Unidos.

El obispo Reuben H. Mueller, de la Iglesia Evangélica Hermanos Unidos al dirigirse a los delegados metodistas declaró: "Dios sabe lo mucho que nos queda por realizar para hacer esta unión una realidad pero estamos en el camino y con Dios la lograremos."

En la mañana cuando se tomaron las votaciones los delegados de ambas conferencias generales se reunieron en el Salón Internacional del Hotel Conrad Hilton para participar en un corto culto de acción de gracias a Dios por las decisiones efectuadas. Los obispos de Indianapolis Mueller, Evangélica Hermanos Unidos, y Raines de los Metodistas expresaron testimonios de gratitud.

El obispo Raines declaró ante los 1300 delegados que la nueva iglesia todavía no era nuestra por lo cual se requerían grandes esfuerzos de todos los allí reunidos. Más adelante afirmó que "una nueva iglesia no se convierte automáticamente en una iglesia renovada" pero que ya hay "evidencias de que Dios ha empezado a renovar su Iglesia."

El obispo Mueller recordó que los fundadores de ambas iglesias habían trabajado juntos en los Estados Unidos hacía 200 años y sugirió que de estar presentes podrían decir "que al fin sus hijos habían emprendido el retorno hacia el hogar juntos." El orador afirmó que "juntos podemos renovar el acento más fuerte en aquello que Juan Wesley afirmaba—la dignidad del ser humano y su compasión y preocupación por sus hermanos."

La Iglesia Metodista de Puerto Rico estuvo representada por el reverendo Jorge N. Cintrón y el dirigente laico don Ismael Cabrera. La Iglesia Evangélica Unida de Puerto Rico relacionada con la Iglesia Evangélica Hermanos Unidos estuvo representada por el reverendo Gilberto Robles, quien también había sido invitado por los metodistas a participar en varias otras conferencias regionales en Wisconsin.

ALICIA S. KEHL

Dedican Acto a Misionera Menonita Canadiense

Srta. Alicia L. Kehl

La Iglesia Menonita del Calvario de La Pata,l Aibonito, celebró un acto especial dedicado a la misionera canadiense señorita Alicia L. Kehl, el día 18 de noviembre.

El comité organizador del acto lo formaban José A. Santiago, Félix Espada, José Lucena y la señora Lucena.

El sermón fue ofrecido por el Rdo. Dolores Bonilla.

El señor Félix Espada tuvo a su cargo la presentación de un trofeo a la señorita Kehl.

Notas Biográficas

La Srta. Alicia L. Kehl es natural de Kitchener, Ontario, Canadá. A los catorce años de edad fue bautizada en la primera Iglesia Menonita de Kitchener, Ontario. Después de haber cursado la escuela superior en el Colegio Menonita Rockway fue al Waterloo College, Waterloo, Ontario, donde recibió su B.A. en el año 1954. En el año 1956 recibió su B.D. de Goshen Biblical Seminary, Goshen, Indiana. Durante los veranos de esos años, participaba activamente en las Escuelas Bíblicas de Verano en la provincia de Ontario. En febrero del año 1957 recibió M.R.E. de Goshen Biblical Seminary.

Fue el 9 de noviembre del año 1956 cuando la Srta. Alicia Kehl llegó a Puerto Rico para ser profesora del Instituto Bíblico Menonita, La Plata, Aibonito. Durante los fines de semana servía como misionera en la Iglesia Menonita de Guavate. Desde el año 1962 ha venido sirviendo como misionera en la Iglesia Menonita Betsaida, Barrio Honduras, Cidra, Puerto Rico. Además ha estado a cargo de la clase de Biblia en la Escuela Menonita Betania desde el año 1963.

Ha servido en otras responsabilidades como sigue: Secretaria de D.E M.P. 1960-63; Líder de comité y consejera de J.E.M.P.;

(Continúa en la página 8)

Asistentes a la dedicación del templo Discípulos de Cristo en Dorado, Puerto Rico

Discípulos de Cristo

Dedican Nuevo Templo en Dorado

El reverendo Jorge N. Cintrón, profesor del Seminario Evangélico fue el predicador en el culto de dedicación del nuevo templo de la Iglesia Cristiana (Discípulos de Cristo) en la tarde del domingo, 20 de noviembre. Es pastor de la congregación el reverendo Carmelo Alvarez Pérez bajo cuya dirección se ha construído el nuevo santuario.

Otros participantes en el culto fueron los reverendos José González, Daniel Narváez, Juan Rosa Alvarez, el alcalde de Dorado, señor Eladio Rodríguez, y la señora Elizabeth Alvarez de Barbosa quien leyó una breve historia de la obra de la iglesia en Dorado. El pastor reverendo Carmelo Alvarez Pérez clausuró el acto con la bendición.

Historia de la Obra en Dorado

La señora Elizabeth A. de Barbosa sintetizó la historia de la iglesia en las siguientes declaraciones:

"Las iglesias Cristianas (Discípulos de Cristo) en Puerto Rico desde el año 1898, fecha que conocemos como cambio de soberanía, no solo vieron, sino que se interesaron en tomar parte activa en la evangelización de la tierra de "Borinquen." Dorado no fue una excepción. Evidencia de ello son dos magníficas congregaciones, la de Santa Rosa y la de Espinosa que todos conocemos en la zona rural.

"Desde el año 1911, el Rev. V. C. Carpenter, giraba visitas a Dorado, pero dos problemas de largo alcance para aquel entonces, limitaba todo esfuerzo para la realización de un trabajo más efectivo: primero, los medios de comunicación eran en extremo más que difíciles, y segundo: el lento crecimiento poblacional.

Hace 12 años empezamos a interesarnos por la obra religiosa de Dorado, pero no fue hasta el día 13 de octubre de 1962 que comenzamos oficial y sistemáticamente el trabajo en el pueblo de Dorado, propiamente hablando. Nuestra primera escuela bíblica se llevó a cabo el día 14 de octubre de 1962 con una asistencia de 17 personas y una ofrenda de $7.47. Solo teníamos 2 miembros.

La construcción de esta prime-

(Continúa en la página 14)

DEDICAN ACTO . . .

(Viene de la página 7)

Secretaria de Educación Cristiana 1960-62; Presidenta del Departamento de Educación Cristiana del Concilio Evangélico de Puerto Rico 1960-61; Consejera del Congreso de la Juventud Evangélica de Puerto Rico, 1962 en adelante; Consejera de M.E. S.C. en Aibonito, Coamo y Cayey y Barranquitas; Participación al dar clases o dirigir Escuelas Bíblicas de Verano una u otra ocasión en La Plata, Guavate, Cayey, La Altura, Honduras.

Iglesia Bautista de Carolina

Celebró Semana de Educación Cristiana y de Actividades Laicas

La Iglesia Bautista de Carolina celebró la Semana de la Educación Cristiana durante los días del 20 al 27 de noviembre.

En el día dedicado al Ministerio Cristiano el predicador lo fue el Rdo. Lester Hershey, director del programa radial "Luz y Verdad."

El Rdo. Antonio Rivera Rodríguez fue el predicador en el acto ecuménico en que participaron las iglesias evangélicas del área de Carolina. La música estuvo a cargo de la Banda y el Orfeón de la iglesia local.

Uno de los actos de la semana fue dedicado a los pastores que han surgido de aquella congregación, los reverendos Basilio Carmona, Clemente Bobonis y José Deluca. El predicador visitante lo fue el reverendo Eliseo Toirac, pastor de la Igesia Bautista Riversidad de Miami, Florida, quien también predicó en el Culto de Acción de Gracias.

El doctor Oscar Rodríguez llevó el mensaje en el programa dedicado a los dirigentes, maestros y otros oficiales.

Las actividades de la semana culminaron con la celebración del Día del Laico cuando el reverendo Eliseo Toirac volvió a predicar.

Campaña Billy Graham

Damas Organizan Concentración

El Comité de Damas de la Campaña Billy Graham que preside la señora Myriam Castro de Castañeda, organizó una concentración de las congregaciones evangélicas que se reunió en el templo metodista de Camuy, el sábado 10 de diciembre, para escuchar a doctor Carlos J. Lastra exponiendo sus impresiones sobre el Congreso Mundial de Evangelismo al cual asistió recientemente.

La caravana de evangélicos del área metropolitana partió a las cinco de la tarde desde el Centro comercial Santa Rosa de Bayamón.

Iglesia Evangélica Unida

Notas de Fajardo

A un costo de $63,000 se está reconstruyendo el templo de nuestra iglesia por el contratista Hno. Manuel Rodríguez.

Viaje

En viaje de una misión y recreo estuvieron en Estados Unidos, el Rdo. Avelino Robles, Carmen Gloria R. de Morales, Benjamín Acosta Ponce con su esposa Lucy y otros pastores y laicos de otras iglesias.

Luctuosa

En su residencia de la calle José Santiago Barreto 158, falleció don Agustín Cruz Mercado a la edad de 85 años, quien fue un fiel y constante siervo de Dios. Le sobreviven sus hijos: Jesús, Valentina, Juan, Florentina, Eusebia, Narcisa, Wenceslao, nietos y biznietos.

Bodas

Jóvenes que durante el año 1966 contrajeron matrimonio: Elio Solero y Fidelina Quiñones; Roberto Ríos y Nilsa González; Fernando Morales y Josefina Quiñones; William Rosa y Livia I. Robles; José Ramón Hernández y Agustina Hernández Sánchez; Benjamín Acosta, hijo y Dolly Feliciano. Iglesia Cabezas: Arnaldo R. Ríos y Luz Eneida Hernández; Rdo. Faustino Robles y Ana Luz Heredia.

Revista

Auspiciada por la Sociedad de de Jóvenes ha salido a la luz pública una revista mensual titulada ALERTA habiéndose publicado ya cuatro números. Su director lo es el joven Wilfredo Robles y el sub-director el señor Julio Díaz. Adelante con tan importante vocero cristiano y estar alerta con ALERTA para que no se muera al nacer. Dios le dé muchos años de vida a tan valioso paladín del Evangelio.

Colegio Evangélico

Con el fin de recabar fondos para el Colegio Evangélico, el sábado 19 de noviembre se inició un viaje recreativo y de placer a la isla al que asistieron 80 personas.

Como costumbre tradicional en esta iglesia se celebró el día de Acción de Gracias, con un espiritual servicio matutino al que asistieron un buen número de

(Continúa en la página 14)

Consulta Sobre la No Violencia Cristiana

Por el Rdo. Miguel Limardo

La bella ciudad de Montevideo, capital de Uruguay, la más pequeña de las repúblicas sudamericanas y cabe el estuario del Río de la Plata, fue sede de la consulta sobre la no violencia cristiana bajo los auspicios de la "Fraternidad de Reconciliación y Paz."

Fui allí como delegado en representación del Capítulo de dicho organismo en Puerto Rico. Disfruté de una de las más hermosas experiencias de mi vida, algo de lo cual quiero compartir con los lectores de nuestra revista. Ocho días de estudio y meditación, de compañerismo cristiano con hermanos de muchas partes del mundo y un confrontamiento a la intrincada problemática de nuestra América Latina. Permitidme, ante todo, que os hable de la "Fraternidad de Reconciliación y Paz." Se conoce entre nosotros muy poco sobre esta agrupación, no obstante estar radicada en Puerto Rico desde el comienzo de la Segunda Guerra Mundial. Esta es una organización que se originó al estallar la Primera Guerra Mundial, simultáneamente en Inglaterra y en Alemania como una protesta a la matanza que se desencadenaba sobre Europa. Fueron unos hombres, profundamente cristianos, que tomaban en serio el mandamiento "No matarás" los que aunaron sus esfuerzos con el fin de laborar por la realización de los ideales de la paz en el mundo. Pero no pueden realizarse los ideales de la paz a menos que los hombres se reconcilien, primero con Dios y después los unos con los otros. Por eso se llamó la incipiente agrupación: "Fraternidad de Reconciliación y Paz." En la declaración de propósitos se establece "que está compuesta de hombres y mujeres que reconocen la unidad esencial de la humanidad, que se han unido en la utilización de la fuerza del amor y de la verdad para la solución de los conflictos humanos y la realización del ideal de un mundo pacífico y justo." Desde entonces han venido estos hombres entregados a su ardua brega contra ese monstruo del averno que se llama "la guerra." En los pueblos donde está organizada la Fraternidad han constituído una minoría muy exigua. Han sufrido vejaciones y persecuciones sin cuento. Han ido a parar al ostracismo y a los campos de concentración. Han sido considerados como enemigos del orden social establecido y marcados con el sello de la ignominia. Pero a ellos nada les arredra. Desde sus comienzos han tenido entre sus filas hombres de la talla espiritual de Albert Schweitzer, Refus Jones, Romain Rolland y Harry Emerson Fosdick. Es significativo que todos los grandes premios "Nobel de la Paz" de las últimas décadas, desde Dag Hamarson, Ralph J. Bunch, Albert Luthli y Martin Luther King han estado relacionados, directa o indirectamente, con la "Fraternidad de Reconciliación y Paz."

En Puerto Rico

En lo que concierne a Puerto Rico la Fraternidad se originó con la llegada de los primeros objetores por conciencia que durante la guerra se establecieron en los campamentos de Yuquiyú, La

Plata y Castañer. Es bueno que se sepa que los grupos históricos de la noviolencia entre los protestantes son los Cuáqueros, los Hermanos y los Menonitas. En las comunidades en que estas denominaciones se han establecido en Puerto Rico han dado un magnífico testimonio de su dedicación a los ideales de la paz y de servicio a sus prójimos. La presencia de un hospital en Aibonito, otro en Castañer y el Proyecto Yuquiyú así lo atestiguan.

Una Aclaración

Es conveniente también que hagamos una aclaración en torno al concepto de la no violencia. La no violencia cristiana se opone a la guerra por principios. Sus seguidores son pacifistas en obediencia a las palabras de Jesucristo en el Sermón de la Montaña. Ellos creen que la guerra es el pecado capital. No se oponen a una guerra determinada sino a todas las guerras, cualesquiera que sean sus motivaciones. Para ellos la guerra es un mal que engendra otro mal. Su filosofía se fundamenta en el amor. El amor como nos lo enseñó nuestro Señor Jesucristo. Porque es el amor la única fuerza capaz para enfrentarse al odio. Se distinguen, pues, los pacifistas cristianos de aquéllos que hablan de una paz motivada por un ideal político. Estos se oponen a una determinada guerra cuando ésta no cuadra a sus ideales políticos. Pueden estar en contra de una guerra y en favor de otra. Para el pacifista cristiano hay una sola posición: se está contra la guerra, cualquiera que ella sea.

En Montevideo

Volvamos a la Consulta de Montevideo. Estaban allí 187 personas en total en representación de 17 países. Personalidades distinguidas de América y Europa. Sociólogos, científicos, profesores y pastores de nota. El espíritu ecuménico se echó de ver desde el comienzo cuando se registraron 5 sacerdotes de la Iglesia Católica, 2 de la Iglesia Ortodoxa y estaban representadas todals las principales denominaciones evangélicas. Se recuerdan entre otras a las siguientes personas: de Italia a Daniel Doci, de Francia a los esposos Gos Mayer, de Rusia al pastor Sokolosky y de los Estados Unidos al Dr. Thomas Lawson, quien llevó un mensaje del Dr. Martin Luther King. El tema de la Consulta fue "La No Violencia Cristiana en la Revolución Latino Americana." El propósito primordial fue hacer un estudio de la situación histórica de la América Latina en el presente, además de un examen de la filosofía y la estrategia de la no violencia y de sus logros alcanzados principalmente, en Italia y en los Estados Unidos.

Grupo de Estudios

La Consulta se dividió en los siguientes grupos de estudios: el primero, "La revolución latinoamericana y las posibilidades de la no violencia." El segundo, "El enfrentamiento al poder político y militar." El tercero, "La preparación para la no violencia." El cuarto, "El fundamento bíblico-teológico de la no violencia," El quinto, "Acción y programa del Movimiento Reconciliación." El sexto y último, "La responsabilidad de la Iglesia Cristiana por la no violencia."

Sería muy prolijo reseñar lo que cada uno de estos grupos hizo pero podríamos resumirlo de la siguiente manera. se hizo un diagnóstico de la situación en la América Latina y se llegó al concenso de que este continente vive en un fermento revolucionario provocado por la violencia subyacente de sus propias estructuras, como es la explotación, la miseria, lo ignorancia y la opresión del poder político y económico sobre las grandes masas de la población. La situación se agrava por los obstáculos que se presentan a los remedios naturales cuales serían los cambios por medio del proceso electoral y del proceso evolucionista de desarrollo. Los cambios sociales se imponen. No pueden aplazarse ni desviarse e inevitablemente se producirá una revolución cruenta en toda la América Latina en el momento en que hagan resistencia aquellos que tienen el poder y que lo ejercen en detrimento a las clases que sufren.

¿Qué Podemos Hacer?

La pregunta que hacía la Consulta era ésta: ¿qué pueden hacer los cristianos que practican la no violencia frente a ese estado imperante? La solución a que se ha de llegar obra carácter de urgencia cuando se escuchan los informes sobre la situación de cada país. Cuando el Dr. Martin Luther King, quien por impedimentos de última hora no pudo asistir, pero que enviaba un vibrante mensaje a la consulta y prendía en el ánimo de todos la preocupación cuando decía "que en el presente la alternativa ya no está entre la violencia y la noviolencia sino entre la no violencia y la no existencia."

Es necesario que se establezcan centros de estudios sobre lo no violencia en las principales capitales de la América Latina. Estos centros no sólo deben dfundi los principios sobre los que descansa el pacifismo cristiano sino que deben reclutar voluntarios para que se adiestren en la práctica de la no violencia tales como la meditación, la oración y el ayu-

no. Para ello se ofrecerán cursos, se organizarán bibliotecas, se hará uso de la prensa, de la radio y de todos los medios disponibles. En una palabra: se tratará de crear una conciencia sobre la no violencia cristiana. Uno de los grupos entre los métodos que sugería para la acción a seguir, sugería una línea de conducta frente a los golpes de estado. Se sugería que allí donde se diera un golpe de estado los pacifistas cristianos rehusasen pagar impuestos, a no acatar las órdenes sobre los toques de queda, a no aceptar ningún puesto de dichos gobiernos, a organizar huelgas y reuniones de protesta. Las sugerencias de este grupo dieron lugar a una gran discusión ya que, se aducía esa era no-violencia que provocaba violencia.

Vietnam

La guerra de Vietnam suscitó un fuerte debate. El pensamiento de la Consulta se dividió entre aquellos que creían debía producirse un pronunciamiento condenando dicha guerra y los que creían sería más práctico una resolución que aunque no mencionara el Vietnam se repudiase la guerra en su totalidad, las intervenciones abiertas o encubiertas y toda prueba atómica viniere de donde viniere. El pensamiento de éstos prevaleció y se pasó una resolución que recoge el sentir de la Consulta:

Declaración

Nosotros, delegados procedentes de diez diferestes países latinoamericanos: Argentina, Bolivia Brasil, Colombia, Chile, República Dominicana, México, Perú, Puerto Rico y Uruguay reunidos en Montevideo para el estudio y aplicación de la NO VIOLENCIA en la revolución latinoamericana, conscientes de los efectos que produce la guerra en el mundo como asimismo el equilibrio de terror poducido por la guerra fría, manifestamos:

1. Que toda preparación de intento de guerra en el mundo, o intervención abierta o encubierta, venga de donde viniere, se opone directamente a la sociedad misma, a la familia y a la dignidad de la persona, sea en lo político-económico y muy especialmente si se trata de intervención militar o acción psicológica.

2. Que la guerra total o parcial se opone igualmente a la dignidad humana y nunca está justificada porque la violencia solo engendra la violencia.

3. Que toda prueba atómica y toda preparación de "la bomba," ofende a toda la sociedad humana, destruye la historia, la civilización y el progreso.

4. Que el mismo anuncio de pruebas nucleares en el Océano Pacífico es ya en este momento condenable y ofende a los mínimos derechos humanos de supervivencia.

5. Que toda intervención armada o creación de fuerzas continentales para intervenir en la vida de cualquier país de América Latina debe ser proscripta.

6. Que apoyamos a todos los movimientos no violentos que trabajen para salvar la dignidad humana y para que sea posible al hombre la realización de su vocación de hijo de Dios.

Dado en Montevideo. el 28 de mayo de 1966.

Síntesis

He ahí una síntesis le la labor de la Consulta de la No Violencia Cristiana de Montevideo. Lo que hemos de esperar ahora no lo sabemos. De una cosa estamos muy conscientes y es que en el ámbito de la América Latina hay como una ebullición de ideas, como un malestar general en las masas, como un descontento en todo hombre que piensa y que cree que las cosas no deben continuar como están en la actualidad y que es necesario que se produzcan cambios profundos en todas las estructuras. Como una impaciencia si esos cambios se han de producir quiera Dios que no sea por los métodos de lo violencia sino por los de la no violencia cristiana. Esa debe ser la oración de todos aquellos que aman la paz.

Rdo. H. Cotto Reyes

Participan en Culto Funeral

En el culto funeral del reverendo Hipólito Cotto Reyes, fallecido en la ciudad de Nueva York el 14 de octubre, participaron entre otros los reverendos Roberto Nieves, de la Iglesia Bautista Latinoamericana; Bartolomé Cotto Reyes, Cecilio Arrastía, de la Iglesia Presbiteriana del Bronx, Francisco Colón Brunet, de la Iglesia Bautista de Río Piedras, José D. Camacho, de la Iglesia Bautista Central y quien ofreció el sermón y Diego Rico Soltero del Presbiterio de Nueva York. En nombre de la comunidad hispana habló el honorable L. Quiero Chiesa, Presidente del Instituto de Puerto Rico.

Como organista actuó la señorita M. A. Coale y como solista la hermana Inocencia Sabater cantando el himno "En el Huerto."

Los Designios de Nuestro Dios

Por el Rdo. Luis A. Olivieri

El himno para el mes de enero lo es el número 408 del himnario Cántico Nuevo, **"Los Designios de Nuestro Dios."** Este himno lo asociamos con la festividad de la Epifanía que observamos los cristianos desde el 6 de enero hasta el comienzo de la Cuaresma. La Epifanía ha sido observada por los cristianos desde el siglo segundo, y se cree que fue la primera celebración de la Navidad. La Iglesia en el Oriente comenzó a celebrar la Epifanía destacando el hecho de la **manifestación y aparición** de Dios al mundo a través del nacimiento, encarnación y bautismo de Jesucristo. Por eso el uso del vocablo griego **epifanía** para esta festividad. Pasajes como los de Tito 2:11-14 y I Timoteo 3:16 han sido encontrados en los órdenes de culto para el día de la Epifanía en la Iglesia Oriental del segundo siglo.

Más tarde en Occidente, en el siglo cuarto comenzó a celebrarse la Navidad en la fecha del 25 de diciembre. En la fecha del 6 de enero se conmemoraba la adoración de los magos y la aparición de la estrella, como una de las manifestaciones de Cristo a los gentiles. Fue en el siglo quinto cuando la fiesta de la Epifanía fue adoptada universalmente por la iglesia. Hoy la celebramos como la manifestación de Cristo en tres ocasiones: a los gentiles, cuando los magos vinieron a adorarle; a los judíos, cuando fue bautizado; y a sus discípulos en las bodas de Caná. Nos regocijamos en el hecho de que Dios se manifiesta al mundo en toda su gloria y en que "aquel que es la Palabra tomó cuerpo humano y vivió entre nosotros y hemos visto su gloria."

El himno pone énfasis en el carácter ecuménico de la manifestación del Señor. Para ello se basa en la sentencia de Habacuc 2:14, "porque la tierra será llena del conocimiento de la gloria del Señor, como las aguas cubren el mar," para que todo el mundo reciba al que ha nacido en Belén, como el Señor y Salvador **del mundo entero.**

En el 1894, Arthur Campbell Ainger, un educador inglés, escribió y dedicó este himno al entonces Arzobispo de Canterbury Edward White Benson, 1829-1896. Martin Shaw, compositor inglés contemporáneo que ha dedicado gran parte de su arte a componer simples pero vigorosos tonos para la himnodia inglesa, compuso la música para este himno con el nombre de PURPOSE. La traducción al español se la debemos al ministro metodista argentino, Rdo. Federico Pagura.

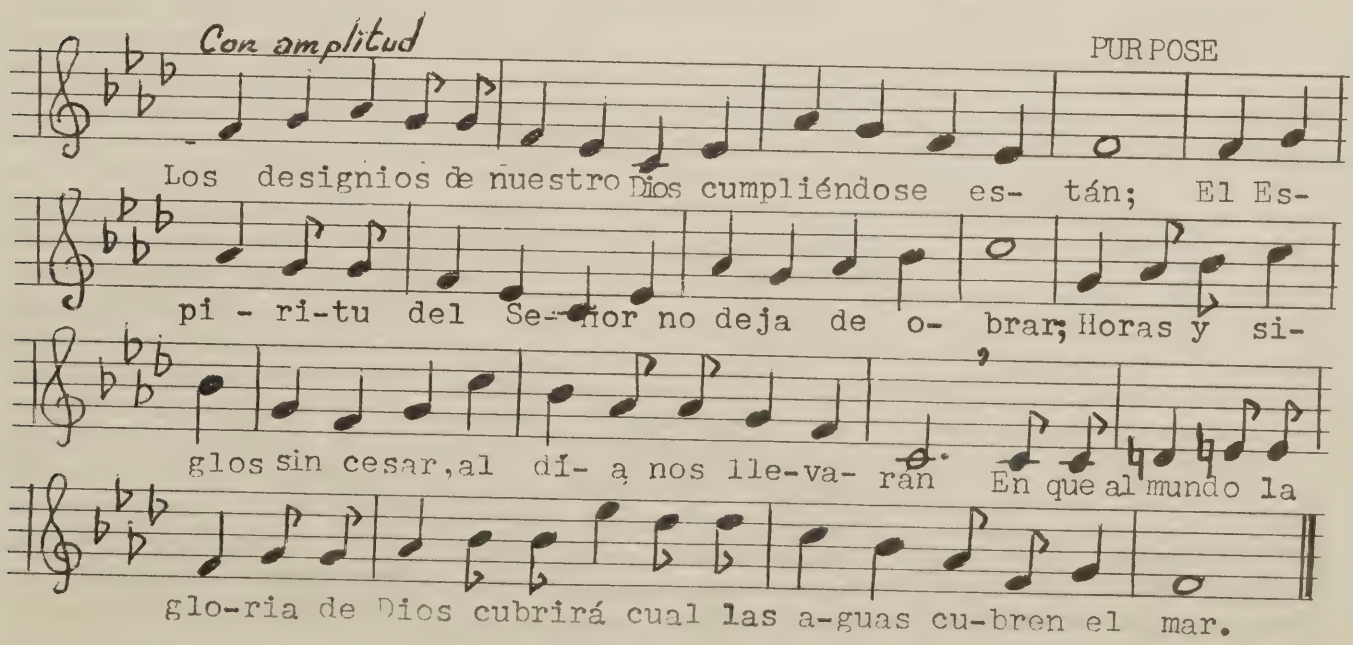

LOS DESIGNIOS DE NUESTRO DIOS

De Oriente a Occidente Dios no cesa de llamar
Mensajeros que harán su voz potente resonar;
Oh continentes escuchad, oh islas canción alzad,
Que al mundo la gloria de Dios cubrirá
Cual las aguas cubren el mar.

Con las fuerzas que Dios nos da marchemos sin temor;
Anunciando la libertad en Cristo el Salvador;
Contra el pecado y el dolor debemos con fe luchar,
Que al mundo la gloria de Dios cubrirá
Cual las aguas cubren el mar.

Nuestras obras son vanidad sin el favor de Dios;
La cosecha en su mano está, El es Rey y Señor;
Pero se acerca el tiempo ya y nada lo detendrá,
Que al mundo la gloria de Dios cubrirá
Cual las aguas cubren el mar.

Aviso a los Agentes

Las suscripciones para el 1967 deben pagarse por adelantado. Cada agente debe ordenar el número de suscripciones que desea recibir. La consigna es aumentar los suscritores en todas las iglesias.

DEDICAN NUEVO . . .

(Viene de la página 8)

ra unidad nos ha costado, incluyendo el solar de 6,000 metros, como $62.000. La congregación tiene un presupuesto de $6,000, y más de 60 miembros.

Eso podríamos decir en términos físicos y materiales, pero las perspectivas espirituales y la necesidad que pretendemos llenar en esta comunidad es un verdadero reto. El edificio que hoy levantamos como fruto de nuestras aspiraciones es la realización de lo que nos hemos fijado, pero tras ello esperamos restaurar la vida espiritual de este pueblo.

1200 DELEGADOS . . .

(Viene de la página 5)

los delegados sostuvieron en alto sus banderas y cartelones mientras desfilaban de Wittenbergplatz hasta la Iglesia Kaiser Wilhelm en el corazón de Berlín occidental.

Los delegados regresaron a sus pueblos de origen impresionados también con la necesidad de que el evangelio esté más íntimamente relacionado con la acción social. Como ha dicho Paul Rees de Visión Mundial: "Si los evangélicos van a cumplir sus objetivos deben sentir en carne propia con toda crudeza las penas y los dolores del hombre."

EL MENSAJE DE . . .

(Viene de la página 3)

bras, que todos somos hermanos, todos somos parientes, todos tenemos la misma carne y la misma sangre. No somos ya enemigos, somos miembros le la misma familia, la familia de Dios. Aquí es donde se encuentra el secreto de la buena voluntad, porque cuando el amor de familia nos cobija a todos, no puede haber sino buena voluntad en todos.

Y con esta buena voluntad habrá paz, paz genuina, paz interna, de adentro; y con esta buena voluntad y esta paz, no habrá gloria y honra sino para Dios que vive en las alturas y con nosotros y quien es, además, nuestro Padre.

Este es el significado del mensaje del ángel. Este mensaje es para ti, amigo que lees. Vívelo, y serás feliz.

NOTAS DE FAJARDO

(Viene de la página 9)

hermanos que aportaron muchos regalos en artículos comestibles y metálico para ser repartidos a personas más necesitadas de la comunidad.

Homenaje

Por la noche del mismo día se celebró un solemne y espiritual servicio alusivo al día por el pastor Rdo. Avelino Robles basado en San Juan 11:41. Fue dirigido por la Srta. Carmen Eneida Ortiz. En la misma noche se le rindió un bien merecido homenaje al hermano Benjamín Acosta Ponce por su desinteresada cooperación como director del coro, como tesorero, miembro del Concilio Evangélico de Puerto Rico.

—Alejandro Calderón

Celebran Taller Escritores en el Seminario

A partir del día 26 de diciembre, y hasta el cinco de enero, tendrá lugar en nuestro Seminario el Primer Taller de Escritores Evangélicosde Puerto Rico. Auspician este taller, además del Seminario, la Junta de Misiones Nacionales de la Iglesia Presbiteriana, el Concilio Evangélico de Puerto Rco y la Comisión de Literatura Evangélica del Area del Caribe.

El propósito de este taller será reunir un reducido número de escritores puertorriqueños y adiestrarles en las técnicas útiles para la comunicación del Evangelio mediante la literatura. El método de trabajo será, como su nombre lo indica, el de un taller: la mavor parte del tiempo estará dedicada a la producción v discusión de trabajos por los participantes. Por las noches habrá conferencias por distinguidos representantes de las letras puertorriqueñas.

El Taller estará formado por cuatro grupos que trabajarán en distintos aspectos de la literatura evangélica.

El primer grupo tratará sobre la producción de literatura sencilla para personas de escasa cultura. Como consejero de esta sección del Taller, vendrá de Costa Rica el Prof. Justo González Carrasco, Director de Alfalit.

El segundo grupo se dedicará a la producción de literatura para el lector del nivel promedio. Su consejero será el Sr. Alberto Franco Díaz, Secretario Ejecutivo de la Comisión Ríoplatense de Literatura Cristiana, que radica en Buenos Aires.

El tercer grupo versará sobre la literatura para lectores de nivel universitario y profesional. El asesor de esta parte del Taller será el Dr. Justo L. González, profesor del Seminario Evangélico de Puerto Rico.

Por último, habrá un grupo que, bajo la dirección del Rdo. Aristómeno Porras, tratará sobre la producción de programas de radio y televisión. El Rdo. Porras, que reside actualmente en México, es Secretario de Promoción de las Sociedades Bíblicas para la América Latina.

Los devocionales estarán a cargo del Dr. Alfonso Rodríguez Hidalgo, de la Junta de Misiones Nacionales de la Iglesia Presbiteriana.

Además, participarán del Taller, como asesores técnicos, la Srta. Mootoo, de la Junta Presbiteriana, y el Dr. Frederick J. Rex, del Consejo Nacional de Iglesias de los Estados Unidos.

Prof. González Dictará Conferencia en California

El Obispo Gerald Kennedy y la Conferencia Metodista de Arizona y California del Sur han invitado al Dr. Justo L. González como conferenciante a un seminario sobre Teología y Tecnología que se celebrará en Los Angeles el próximo mes de enero.

Los otros oradores serán el Dr. Samuel H. Miller, Decano de lo Escuela de Teología de Harvard, el Dr. Roger L. Shinn, Decano de Instrucción de Union Theological Seminary, y el Dr. Donald N. Michael, Director del Centro de Investigaciones para la Utilización del Conocimiento Científico, de la Universidad de Michigan.

Continúa la Labor de Producción de Literatura

Durante los últimos meses, el Prof. González ha continuado su labor de escribir y traducir libros. Su última traducción, la obra del teólogo bautista Bernard Ramm, **La Revelación Especial y la Palabra de Dios**, está ya en Buenos, Aires, donde ha de ser impresa. Actualmente, el Dr. González comienza a trabajar en la traducción de la obra de Emil Brunner, **Der Mensch im Widersprcch.** Además, está actualmente dando los toques finales a su propio libro de unas quinientas páginas sobre la **Historia de las Misiones.**

El primer volumen de la **Historia del Pensamiento Cristiano**, también por el Prof. González, está ya a la venta en Puerto Rico y, aunque su precio de venta es de cinco dólares, los pastores pueden obtenerlo en la Librería La Reforma por el precio especial de dos dólares y medio.

PUERTO RICO EVANGELICO

PUERTO RICO EVANGELICO

AÑO [illegible] MARZO DE 1967 NUMERO [illegible]

[illegible] DE ESCRITORES EVANGELICOS REUNIDOS
EN LA [illegible] DEL SEMINARIO EVANGELICO

DIRECTORIO

REVISTA
PUERTO RICO EVANGELICO
Apartado 21,163
Río Piedras, P. R. 00928

Oficinas

Edificio Centro Evangélico
Robles 54, Río Piedras, P. R.
00925

Teléfono: 765-1150

Junta Editorial

Jorge N. Cintrón
T. Rosario Ramos
Miguel Limardo

Junta de Publicación

Gilberto Robles
Presidente

PUERTO RICO EVANGELICO es el órgano oficial de las denominaciones evangélicas. Bautista, Discípulos de Cristo, Presbiteriana Unida, Metodista y Evangélica Unida de P. R.

Se publica mensualmente en la Imprenta Puerto Rico Evangélico, Robles 54, Río Piedras, Puerto Rico.

Admitido como correspondencia de segunda clase en las oficinas de correo de Ponce, P. R. el 10 de junio de 1912. Franqueo de segunda clase pagado en el correo de San Juan, P. R. Precio de suscripción: $2.00 al año.

Entered as second-class matter at the Post-office in Ponce, P. R., in June 10 1912. Postage paid at the Post-office in San Juan, P. R. Subscription price, $2.00 a year.

IMPRENTA
PUERTO RICO EVANGELICO

Centro Evangélico
Robles 54 — Apartado 21,163
Río Piedras, P. R. 00928
Teléfono: 766-3435

Moisés Castillo, Administrador

A LOS SUSCRIPTORES

1. Informe correctamente su nueva dirección.
2. Pague la suscripción al agente local por adelantado.
3. Los suscritores individuales deben pagar al recibo del envío de vencimiento.

SERVIR

Sólo tengo una vida,
una vida no más.
¿En qué habré de emplearla:
en odiar o amar?

¿Odio? Ya hay bastante en el mundo,
bastante rencor.
¿Por qué he de aumentarlos,
si lo que hace falta es amor, mucho amor?

Si alguno me ofende,
si alguno procura mi mal,
hay un daño, al menos, que no ha de causarme
y es hacerme odiar.

Si pienso tan solo en el bien de los otros
y me olvido de mí.
no hay ninguna ofensa
que me pueda herir.

La vida es tan breve,
y hay tanto bueno que hacer,
que no tengo tiempo
para aborrecer.

La vida es tan corta,
y tanto hay que servir y ayudar,
que no tengo tiempo
sino para amar.

Ya no quiero riquezas, ni gloria, ni fama,
ni poder para mí:
sólo quiero el gozo
de amar, y ayudar, y servir.

—Gonzalo Báez Camargo

Taller Escritores Evangélicos se Reunió en el Seminario

Durante las dos semanas del 20 de diciembre al 5 de enero se reunió en el Seminario Evangélico de Puerto Rico el primer "Taller de Escritores Evangélicos de Puerto Rico". Participaron en dicho Taller veinticuatro personas de nueve denominaciones evangélicas, quienes dedicaron las dos semanas de las Navidades a adiestrarse para mejor comunicar mediante la palabra escrita el mensaje del Señor cuyo nacimiento se celebra en esos días.

Como su nombre lo indica, el Taller fue ocasión de arduo trabajo para quienes participaron en él. Las conferencias se redujeron a un mínimo, y la mayor parte del tiempo se dedicó a labores individuales en la biblioteca del Seminario. Cada uno de los participantes trabajó en su propio manuscrito, bajo la dirección de un consejero.

Según sus intereses, los participantes del Taller se dividieron en tres grupos, como sigue:

Primero, un grupo de escritores interesados en producir material evangélico para lectores de escasa cultura. La producción de tales materiales es toda una especialidad y para servir de consejero a este primer grupo vino desde Costa Rica el Prof. Justo B. González Carrasco, director de Alfalit.

Segundo, un número de participantes interesados en el lector promedio, que trabajó bajo la dirección del Sr. Alberto Franco Díaz, Secretario Ejecutivo de la Comisión Ríoplatense de Literatura Evangélica. Con la ayuda del Sr. Franco Díaz, los miembros de esta sección trabajaron en diversos proyectos que incluían ensayos, manuales de ilustraciones, estudios bíblicos, novelas y guías para la educación de los hijos.

En tercer lugar, hubo un número de participantes que se dedicaron a la confección de programas de radio y televisión. Estas personas trabajaron bajo la dirección de la Sra. Olga Mootoo, de la Junta de Misiones Presbiterianas, y el Rdo. Aristómeno Porras, de las Sociedades Bíblicas. Al final de su labor, varios de los participantes grabaron sus programas en un estudio cercano.

Además, hubo conferencias vespertinas dictadas por personalidades en las letras y la industria gráfica puertorriqueñas tales como el Dr. Cesáreo Rosa Nieves, el Sr. José D. Serrano y el Dr. Angel M. Mergal.

Los devocionales estuvieron a cargo el Dr. Alfonso Rodríguez Hidalgo, de la Junta de Misiones Presbiterianas, así como por los Rdos. Samuel Roura, Miguel Limardo y Samuel J. Vélez.

La dirección general del programa correspondió al Dr. Justo L. González, profesor del Seminario Evangélico de Puerto Rico.

Campaña Billy Graham

Dr. Carlos J. Lastra Preside Comité

Con motivo de la visita a Puerto Rico del Dr. Billy Graham durante el mes de marzo próximo, el Dr. Carlos J. Lastra ha aceptado la designación para presidir el comité le finanzas de la Campaña.

El Dr. Lastra, cuyas oficinas radican ahora en la Universidad Interamericana de San Germán, visitó recientemente a Berlín donde compartió personalmente con el Dr. Billy Graham en el Congreso Mundial de Evangelismo, regresando a Puerto Rico con gran entusiasmo de brindar su valiosa y decidida cooperación a la Campaña Billy Graham desde la presidencia del comité de finanzas, ayudando en todo lo que esté a su alcance en la recaudación de fondos para ayudar a cubrir los gastos de las actividades programadas para esta Campaña.

Se espera que para marzo 13 llegue a Puerto Rico el Dr. Billy Graham, para comenzar a predicar en el Estadio Municipal Hiram Bithorn el domingo 19 de marzo a las 2:00 de la tarde.

El Amor, La Prueba Final

Juan 21:15-17

Por el Rdo. Miguel E. Martínez

Jesús se manifiesta a un grupo de sus discípulos después de la resurrección a orillas del lago de Tiberias. Algunos de ellos estaban pescando, pero sin ningún resultado. Al mandato del Señor, los pescadores ven asombrados que sus redes se llenaban de abundante pesca. Esta fue la señal para reconocer al divino Maestro, y, al bajar a tierra, notan con sorpresa que estaba puesta la mesa y que éste les invitaba a comer.

Fue al terminar aquella comida improvisada a orillas del Tiberiades, que Jesús hace a Pedro la famosa pregunta del amor por tres veces consecutivas.

¿Se justificaba la pregunta en la forma triple en que fue hecha? Pedro había hablado con arrogancia de su lealtad al Maestro, pero también con frecuencia había demostrado con demasiada evidencia su fragilidad de propósito. Era necesario que Jesús oyera, de sus propios labios, la confesión de que había cambiado, de que su lealtad sería desde ahora en adelante firme y permanente.

Notemos, en su orden, las tres famosas preguntas:

1. **Primera pregunta:** "Simón, hijo de Jonás, ¿me amas más que éstos?"

No solamente "me amas," sino "¿más que éstos?"

¿Quiénes eran éstos? Los demás discípulos. Pedro había dicho en cierta ocasión: "Aunque todos te abandonaran, yo no lo haré." Y sin embargo, al encontrarse delante de una sirvienta del Sumo Pontífice, negó conocer a Jesús. Pedro violó su promesa poco después de haberla hecho.

Por eso Jesús le preguntó, "¿me amas más que éstos?"; éstos, los que no habían traicionado al Maestro como Pedro lo había hecho.

Jesús anda a caza de un amor sincero; no del amor que le jura hoy fidelidad y mañana le vuelve las espaldas.

El mundo está lleno de los que se pasan la vida haciendo promesas que nunca cumplen, porque no salen del corazón. De los que se dan golpes de pecho y niegan con sus hechos la verdad del Evangelio.

Cristo demanda el amor de sus íntimos en un grado muy superior a los demás del grupo. Es con éstos, que están dispuestos a dar la vida por Jesús, con quienes él cuenta para llevar a cabo los hechos heroicos, las grandes cruzadas contra el error y el pecado.

2. **Segunda pregunta: "¿Me amas?"**

El amor, para Jesús, tiene un significado sagrado. Es un sacramento que debe tomarse con toda la seriedad del alma y con toda la solemnidad que tiene lo divino y eterno.

Por eso Jesús vuelve con la pregunta a Pedro,ahora más simplificada, olvidando a los demás y yendo a él directamente.

La mente humana es muy escurridiza, especialmente cuando se trata de la fe y de la religión. El Maestro quería enseñar al vacilante discípulo que estaba delante de una encrucijada que era para él de vida o muerte. O le amaba, o no le amaba. Nada de promesas, sino hechos.

La pregunta de Jesús tiene un carácter muy personal. Olvidando a los demás, ¿qué tienes tú que decir de tu amor?

La religión, por desgracia, la hemos hecho en el día de hoy cosa muy social, es decir, cosa de multitudes. Esa fe social, y ese amor social a Dios, nada dicen.

Cristo está preguntando hoy día a cada hombre y mujer, ¿me amas? A él no le interesa lo que digan las multitudes; lo que a él le interesa es lo que tú digas personalmente. Si tú le amas o no, pero con un amor que valga el nombre.

3. **Tercera pregunta: "¿Me amas?"**

Entristecióse Pedro de que el Señor le hiciera la misma pregunta por tercera vez. Pero esa tristeza era una tristeza fecunda, porque el discípulo se dio cuenta por primera vez de que no había amado al Maestro. Je-

(Continúa en la página 5)

HIMNO DEL MES

La Cruz Excelsa al Contemplar

Número 104 del Himnario "Cántico Nuevo"

Por el Rdo. Luis A. Olivieri

La Cuaresma es el período de preparación para la festividad de la Resurrección. Antiguamente era el período en que los catecúmenos se preparaban para el bautismo. Desde el siglo V más o menos comenzó a tomar el carácter que tiene hoy, durando 40 días de semana y seis domingos antes de Resurrección. Este año comienza el 8 de febrero y termina el 25 de marzo. Es una temporada penitencial y en varias iglesias el ayuno es observado durante algunos de los días en memoria de los 40 días que ayunó nuestro Señor en el desierto. La Semana Santa viene a ser la última de la cuaresma. Los himnos que se canten durante esta temporada deben ser de carácter penitencial y sugerir oración y penitencia. Generalmente en la Semana Santa se deben usar himnos que dirijan a la congregación hacia la meditación en los sufrimientos de nuestro Señor Jesucristo y su supremo sacrificio en la cruz. El himno que presentamos para el mes de febrero. **La Cruz Excelsa al Contemplar**, es particularmente apropiado para la cuarta semana de Cuaresma y la Semana Santa.

Isaac Watts

Este es uno de los himnos que el Rdo. Isaac Watts (1674-1748) escribió en su empeño de reformar la himnodia en las iglesias de su época en Inglaterra cuando solo se usaban las pobres versiones métricas de los Salmos. El argumento principal de Watts era que la Iglesia debería componer nuevos himnos que expresaran la fe cristiana al modo como los Salmos expresaban la fe judaica. En el 1707 publicó su colección de himnos titulada "Himnos y Canciones Espirituales". Fue aquí donde apareció nuestro himno. El himno fue inspirado en las palabras de San Pablo en Filipenses 3:7 y Gálatas 6:1. Ha sido considerado por algunos himnólogos como el mejor himno que se haya producido en lengua inglesa. Robert Bridges dijo que este es uno de los pocos himnos ingleses que puede compararse con los antiguos himnos latinos. La mejor traducción al

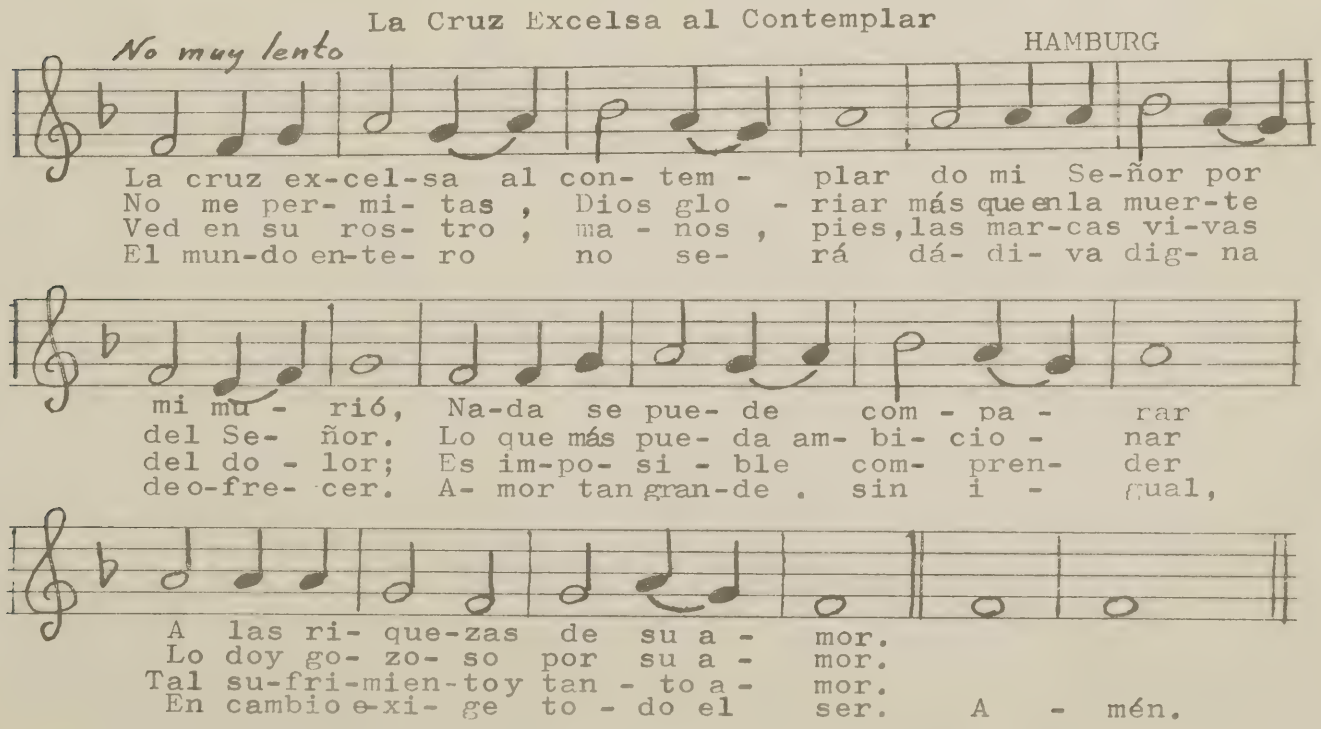

español la debemos al misionero William T. T. Milham, un bautista inglés que fue al Perú en 1908 y allí sirvió con la Unión Evangélica Sudamericana en Cuzco hasta el 1925.

Lowell Mason

La melodía "Hamburg" que se usa para cantar este himno es un arreglo por Lowell Mason (1792-1892) de un canto gregoriano del sigo VI para el "Benedictus". El tono arreglado por Mason apareció en la tercera edición de "Boston Handel and Hayden Society Collection of Church Music", 1825. Mason era un laico que dedicaba gran parte de su tiempo a organizar escuelas de música y canto para el desarrollo de la música en las iglesias en un tiempo cuando estas escuelas no se conocían en Estados Unidos. En 1832 fundó la primera Academia de Música en Boston.

Este tono es de melodía sencilla y ritmo simple. Por eso se ha dicho que "es una ilustración excelente de la grandeza de la sencillez." Tan solo usa cinco notas de la escala en su extensión melódica. Se han usado otras melodías para cantar este himno pero ninguna expresa mejor el sentir del poema que esta melodía "Hamburg."

Para los coros, sugerimos el sencillo pero efectivo arreglo coral que de este himno aparece en la colección "El Coro Sagrado", Vol. I, publicada por la Escuela de Música Sacra de la Facultad Evangélica de Teología de Buenos Aires. Se puede obtener en la librería La Reforma.

El próximo mes presentaremos un himno de Resurrección.

En Denver

FALLECIO SRA. MARGARET E. DETWEILER

Denver, Colo. (ABNS).—En la Primera Iglesia Bautista de Denver, Colorado se celebraron servicios funerales para la señora Margaret Evans Detweiler, quien murió a la edad de 88 años.

La señora Detweiler era la viuda del doctor Carlos Detweiler, quien fue pastor en Puerto Rico y por muchos años fue Secretario de la obra bautista en la América Latina.

Nacida el de 27 enero de 1881 en Le Seuer, Minnessotta, era graduada del Colegio Macalester de Saint Paul en 1904, fecha en que también contrajo matrimonio.

EL AMOR, LA PRUEBA FINAL

(Viene de la página 4)

sús había conseguido su propósito, el de despertar la conciencia dormida de Pedro. Antes él creía que le amaba, pero con sus hechos demostró que ese amor era simplemente un buen deseo. Porque amor que no nos impulsa al sacrificio, que no nos hace mejores cristianos en recuerdo del divino Maestro, no es tal amor. Y mucho menos amamos a Jesús cuando lo traicionamos, le damos la espalda o lo vendemos por treinta monedas.

Es necesario hacer un examen de conciencia, pasar revista a toda nuestra vida de promesas inútiles, en una palabra, limpiar la conciencia de culpa, para que brille en ella en toda su pureza nuestro amor y lealtad por el Señor.

Entonces podremos decir con Pedro: "Señor, tú sabes todas las cosas, tú sabes que te amo." Nos hemos puesto delante de Jesús en toda la transparencia del ser: nada podremos esconder de El. El sabe que nuestras palabras ahora corresponden a los hechos de la vida.

Y para éstos que aman a Jesús desde lo profundo, El tiene una tarea que recomendar: "Apacienta mis ovejas." Esto es, lleva a otros todo el calor de ese amor, todo el poder de esa convicción, todo la virtud de esa vida. Este mensaje es para ti, amigo, que lees.

Connecticut

BAUTISTAS PIDEN RETIRO TROPAS DE VIETNAM

Según información oficial autorizada por el "American Baptist News Service," la Convención Bautista de Connecticut reunida en la Primera Iglesia Bautista de New Haven, aprobó una resolución pidiendo el retiro de las tropas de los Estados Unidos en Vietnam, negociaciones para terminar las hostilidades y reconocimiento de la China Comunista.

Los delegados discutieron las condiciones de las cárceles en el estado y pidieron la abolición de la pena de muerte.

Obispos Metodistas Piden Consulta Mundial Vietnam

Chicago, Ill. (MI).—El Concilio de Obispos de la Iglesia Metodista, al pedir un rápido fin a la guerra en Vietnam han sugerido una consulta religiosa mundial como un medio que puede ayudar.

"Esa consulta mundial de dirigentes religiosos podría reunirse en Asia o en cualquier otro sitio que se escogiera por común acuerdo," declararon los obispos metodistas en su última reunión en la ciudad de Chicago.

La declaración de los obispos metodistas manifestaba su preocupación por todos los civiles vietnamitas heridos en la guerra a la vez que piden la expansión de un programa de servicios médicos para afrontar "las necesidades de numerosos hombres, mujeres y niños que han sido víctimas de la guerra que azota su país." Los obispos prometieron continuar la ayuda de la Iglesia Metodista a través de sus agencias de servicios."

"Acción dramática es necesaria para romper el actual "impasse" y nosotros reconocemos la gran responsabilidad que recae sobre las comunidades religiosas en todos los países respecto a esta crisis," continuaron afirmando los obispos metodistas.

El obispo Richard C. Raines es el presidente del Concilio Metodista de Obispos.

La señorita Aida Carrasquillo, miembro de la Iglesia Metodista de Comerío, quien sirve en la Fuerza Aérea de EE. UU. A. Ella es hija del señor Cindo Carrasquillo y la señora Julieta B. de Carrasquillo.

DR. HARVEY COX

Teólogo Bautista Escribe Columna Semanario Católico

Nueva York (ABNS). El Dr. Harvey Cox, autor del libro **The Secular City** que ha sido un éxito de librería, es un ministro bautista que ha aceptado escribir una columna en **Commonweal**, semanario católico nacional editado por laicos.

John Leo, editor asociado de **Commonweal**, dijo que la columna del doctor Cox aparecerá en su publicación una vez al mes enfocando algún aspecto de la vida urbana.

En su primera columna aparecida en la edición del 4 de noviembre el Dr. Cox describió el concepto de la ciudad como una nueva forma de organizar e integrar información. "Personalmente sospecho que las formas metafísicas de integrar el conocimiento están liquidadas." Los campos del arte, la religión y la política se integrarán en el futuro, dijo el doctor Cox. "funcionalmente alrededor de las necesidades de la vida urbana."

El doctor Cox, miembro de la facultad de Divinidad de la Universidad de Harvard, afirmó que las ciudades están hoy a a merced de las áreas metropolitanas que las rodean sobre las que ellas no tienen control. El insiste que los gobiernos de las ciudades necesitan ser reestructurados en gobiernos metropolitanos, pero advierte que los negros como mayoría política en muchas ciudales grandes, combatirán esas tendencias que al integrar los suburbios dentro de las unidades políticas dominantes convertirán nuevamente a los negros en minorías.

El doctor Cox vive con su familia en Roxbury, una sección habitada por ciudadanos de color en Boston.

Convocan Congreso Mundial De Comunicaciones en Perú

Se ha convocado un nuevo Congreso de Comunicaciones, el tercero de este tipo, patrocinado por LEAL-DIA. La celebración de este importante evento tendrá lugar en Huampaní, Perú, del 16 a 22 de septiembre de 1967.

Más que un Congreso, será una magna reunión de especialistas en radio y TV, libreros, editores, periodistas y escritores. Es decir, de todos aquellos que de una manera u otra están trabajando en alguna de las muchas técnicas de las comunicaciones evangélicas. "Se están haciendo los preparativos para que este Congreso sea un gran laboratorio donde todos vayan a intercambiar sus experiencias y a resolver sus problemas; a enseñar y a aprender," dijo el Sr. Juan González Massó, coordinador de LEAL, y miembro de la Comisión pro-Congreso.

El Sr. Rubén Lores, otro miembro de la Comisión, dijo: "Será un Congreso FUNCIONAL, destinado a entidades y personas ocupadas en el ministerio de las COMUNICACIONES EVANGELICAS, para tratar sus problemas y programas actuales y futuros." Otros miembros de la Comisión son: Roberto Remington, Presidente; Pablo Pretiz. Secretario; Justo González; Sidney Goldfinch y Darío Bruchez.

Se contará con la colaboración de renombrados técnicos de prestigio internacional en cada materia. Muy pronto será publicada la información sobre el programa.

La capacidad del local de reuniones está limitada a unas 359 personas y será necesario que las inscripciones se hagan cuanto antes. Las reservaciones pueden hacerse por medio de las entidades patrocinadoras LEAL —Literatura Evangélica para América Latina, o DIA—Difusiones Inter Americanas, Apartado 3813, San José, Costa Rica. Además, por esta misma dirección puede enviarse toda clase de sugerencias y pedir información adicional.

Evangelistas Sin Afiliación Crean Problemas

Berlín (CME)—Las intervenciones irresponsables de evangelistas sin afiliación a veces producen más problemas que beneficios en algunos países.

Así opinó el Rev. José M. Martínez, de Barcelona, España, respecto a las personas de afuera que con las mejores intenciones, pero con poco respeto a la ley, cumplen su cometido evangelístico de su propio modo. Esta opinión surgió en una discusión sobre "La Discriminación e Intolerancia Religiosa" en el Congreso Mundial de Evangelismo, celebrado en Berlín, al que asistió una delegación de Puerto Rico.

"También a mi país vienen evangelistas no-afiliados," dijo el Obispo H. B. Depani-Tafti de Irán, '-e impiden la extensión del Evangelio. Llegan, distribuyen cientos de folletos, pasan una nocre encarcelados y el día siguiente continúan por su camino gozosos. Pero nosotros que quedamos somos culpados y se nos dificulta nuestra labor."

Sr. Manuel Rodríguez

NUESTROS AGENTES

Presentamos a nuestros lectores al hermano Manuel Rodríguez, agente de la revista "Puerto Rico Evangélico" en la Iglesia Cristiana (Discípulos) de Cataño.

Hace unos meses su iglesia no recibía la revista. Por su esfuerzo y dedicación "Puerto Rico Evangélico" se distribuye hoy en 41 de los hogares de aquella congregación.

Si en cada iglesia donde no se recibe la revista, un laico imitara a don Manuel, "Puerto Rico Evangélico" ejercería una mayor influencia evangelística.

Iglesias Presbiterianas Recaudarán Fondo de $75,000 en Puerto Rico

El Presbiterio de Puerto Rico, afiliado a la Iglesia Presbiteriana en los Estados Unidos se ha fijado la meta de $75,000 para ser recaudados por las congreyaciones de la denominación en Puerto Rico como su contribución al Fondo de los 50 Millones que están recogiendo en los Estados Unidos.

Los presidentes de la campaña son don Pedro J. Fernández Badillo, en el área metropolitana; don Conrado Forestier, del Comité de Donativos Mayores y el licenciado Ismael O'Neill, presidente de la campaña en el área oeste.

El Comité de Donativos Mayores está formado por don Conrado Forestier, presidente; Dr. Samuel Corchado Ortega, San Juan; Sra. Ana R. de Rodríguez Quiñones, Arecibo; Dr. Isidoro Avilés, Mayagüez y el Rdo. Secundino Elba, de Mt. Clair.

La Campaña de los Cincuenta Millones tiene sus oficinas centrales en el Hotel La Palma, Salón 504, Apartado de Correos C, Mayagüez, Puerto Rico 00708.

¿Por qué un Fondo de 50 Millones?

¿Para qué necesitan los presbiterianos en Estados Unidos y Puerto Rico la respetable suma de 50 millones? Le vamos a contestar con la seguridad de que usted se unirá a tan loable campaña.

En los Estados Unidos y en las Indias Occidentaes el ministerio total de la Iglesia Presbiteriana, EUA, requiere los servicios de 2,751 personas. El programa misionero de la denominación cubre 27 naciones donde hay 1269 misioneros presbiterianos junto a 3,991 ministros ordenados que realizan sus ministerios en 6,494 congregaciones, 933 instituciones educacionales, 55 hospitales y 172 dispensarios y clínicas. Todas esas instituciones presbiterianas diseminadas por el mundo realizan sus ministerios de sacrificio mediante la consagración vocacional de maestros, médicos, enfermeras, operadores de radio y televisión, agricultores, ingenieros, impresores, y numerosos obreros fraternales y voluntarios.

En Etiopía y otros lugares

En un país como Etiopía los presbiterianos están desarrollando un patrón para el sistema de educación elemental nacional. En otros países proporcionan el entrenamiento vocacional que ha de prepararlos técnicamente para afrontar los problemas de su independencia. Mediante la enseñanza ofrecida a esos futuros líderes los presbiterianos están contribuyendo a desarrollar dirigentes no solamente con capacidad técnica sino también con una filosofía técnica de liderato.

En el cumplimiento de esa misión educativa la Iglesia Presbiteriana invertirá alrededor de $27,871,525 que debe recaudar mediante el Fondo de los 50 Millones.

La Misión Evangelística

Para la construcción de templos, capillas rurales, así como para la cooperación con otras denominaciones los presbiterianos necesitan $15,391,116.

La Misión Curativa

En los 27 países donde los presbiterianos hacen labor misionera sus médicos, sus enfermeras y sus capellanes, así como los hospitales y las clínicas necesitan equipos, edificios, dispensarios, clínicas movibles, medicinas, que serán suplidos con los $3,206,059 que han de salir del Fondo de los 50 Millones.

Servicio Cristiano

Además de las otras formas de servicio cristiano ya descritas la Iglesia Presbiteriana ministra a las necesidades del mundo mediante el sostenimiento de centros comunales, casas de retiro para ancianos, equipos y programas audiovisuales, de radio y de televisión. Todos estos ministerios de servicio a tantas comunidades en esos 27 países recibirán atención si es posible recaudar $3,531,300 dentro del Fondo de los Cincuenta Millones.

¿Qué Hará Usted Ahora?

Le hemos ofrecido suficiente información sobre todos los servicios que la Iglesia Presbiteriana ha de ofrecer con el Fondo de los 50 Millones. A las iglesias presbiterianas de Puerto Rico le corresponde recaudar $75,000

para hacer posible tal objetivo. Pero no hemos terminado. Queremos decirle algo más, sobre los proyectos misioneros que la Iglesia Presbiteriana quiere ayudar a desarrollar con esos $75,000.

En Puerto Rico

El Presbiterio de Puerto Rico recaudará $75,000 con la ayuda de los presbiterianos y otros evangélicos recibiendo luego ayudas de $606.000 para ser distribuidos en 25 proyectos que incluyen ocho iglesias en ciudades grandes, ocho iglesias en pueblos pequeños, que necesitan renovar templos y casas pastorales; dos iglesias recibirán ayuda para iniciar su tarea evangelística; el Seminario Evangélico recibirá ayuda para su proyectado dormitorio de señoritas y estudiantes con familia; mejoras al campamento de conferencias de la denominación así como otros proyectos bajo consideración.

Donativos Individuales

Un donativo no menor de $1,000 puede ser designado para ayudar a uno de los 1350 proyectos de la Iglesia Presbiteriana alrededor del mundo entre los que se encuentran los proyectos de la iglesia en Puerto Rico. El donativo será acreditado a la cuota de la iglesia local del donante. Los directores de proyecto serán notificados de su interés personal en ayudarles mediante ese donativo. Para su beneficio estamos publicando en esta edición de "Puerto Rico Evangélico" un cuadrito con la Escala de Donativos. También estamos publicando el Plan de Acciones.

Su Decisión

No importa donde usted se encuentre al leer esta edición de "Puerto Rico Evangélico," sea en la Isla, en Estados Unidos, en Vietnam, en algún lugar de Europa, le hemos incluído la dirección de la Campaña de los 50 Millones pada que usted coopere con los hermanos presbiterianos en tan encomiable esfuerzo misionero.

Plan de Acciones (por tres años)

1 Acción				
$ 5.00	$ 15.00	$ 60.00	$ 180	
2 Acciones				
$10.00	$ 30.00	$120.00	$ 360	
3 Acciones				
$15.00	$ 45.00	$180.00	$ 540	
5 Acciones				
$25.00	$ 75.00	$600.00	$ 900	
10 Acciones				
$50.00	$150.00	$600.00	$1800	

Los pagos se harán a través de su iglesia y se acreditarán a ella. Habrá sobres para los que deseen.

Asociación de Damas Evangélicas Auspicia Día de Oración Mundial

El Día de Oracin Mundial será celebrado el viernes 10 de febrero de 1967. Le avisamos desde ahora para que en su programa del primer trimestre del año tenga muy en cuenta este día.

Deseamos que en este año este día sea un verdadero testimonio de unidad cristiana entre los evangélicos.

El propósóito primordial en la celebración de este día es que todas las iglesias evangélicas se unan para elevar al Señor sus oraciones.

En aquellos pueblos que no sea posible ir a otro pueblo para la celebración de este servicio pueden celebrarlo en su propio pueblo invitando a todas las iglesias y reuniéndose en una iglesia que ustedes mismas determinen.

El tema en este año es " . . . Y su reino no tendrá fin" (Lucas 1:33).

Desde ahora empiece en su iglesia y sociedad a hacer la promoción debida para que en este año en esta celebración el Espíritu Santo se deje sentir una vez más entre los cristianos.

Recuerde que la ofrenda de este servicio debe ser enviada a la presidenta de distrito v ella a la vez envíármela a mí para ser enviada a la Union Church Women en Estados Unidos.

Las presidentas de distritos serán las encargadas de distribuir programas, cartelones de anuncios y también de determinar las iglesias donde se celebrará este servicio. Favor de ponerse a la voz con la presidenta de su distrito para cualquier información u orientación que necesite.

También puede conseguir programas y cartelones de anuncios dirigiéndose a esta servidora. Mi dirección es: Robles Núm. 54, o Apartado 20821, Sociedad Bíblica, Río Piedras, P. R.

En la esperanza de que este año la cooperación sea mucho mayor que la de años anteriores, me despido,

Fraternalmente en Cristo,

—Angélica C. Sánchez

Pastores Metodistas Participan En Retiro Iglesia de Ponce

Durante los días del 11 al 13 de diciembre los pastores metodistas de la isla se reunieron en un retiro en la Iglesia Metodista en la calle Villa de Ponce.

El domingo por la noche se ofreció un culto unido de las iglesias metodistas en el que predicó el obispo Fred P. Corson.

Durante la mañana y la tarde de ese día los doctores Earl Dubois y Harry S. Komuro de la Junta de Misiones, visitaron las iglesias de la denominación en aquella área.

El lunes por la mañana hablaron para los pastores metodistas el Obispo Corson y el Secretario Dr. B. P. Murphy.

Durante la sesión de la tarde el Obispo Corson habló nuevamente sobre el tema: "La Función del Ministro en el Día de Hoy."

A las seis de la tarde la iglesia local ofreció una comida al obispo, los secretarios y los pastores. Luego se exhibió la película ,'La Fantástica Jornada" que ilustra el programa de servicio mundial de la Iglesia Metodista.

Los devocionales del lunes fueron dirigidos por el doctor Tomás Rico Soltero.

Sesiones del martes:

En la mañana del martes el Rdo. Rafael Boissén, superintendente de uno de los distritos y Presidente del Concilio Evangélico, dirigió los oficios devocionales y orientó la discusión sobre el Programa Cuadrienal de la Iglesia Metodista en P. R.

El Dr. Harry S. Komuro ofreció durante la sesión de la tarde un mensaje sobre el tema: "Devoción y Administración". Luego el obispo Corson presidió el Sacramento de la Comunión con lo que concluyó el retiro.

Llamada a los Pastores

Encarecidamente solicitamos de ustedes la promoción local de una campaña pro-Revista "Puerto Rico Evangélico" en su iglesia.

Agradeceremos consideren las siguientes recomendaciones:

1. Nombrar un agente-corresal donde no lo hubiere.
2. Promover una campaña permanente pro-nuevos suscriptores, pago adelantado.
3. Enviar a la oficina de Puerto Rico Evangélico los nombres y las direcciones incluyendo el Zip Code de los suscriptores, acompañando el dinero.

Para poder continuar sirviendo a la Obra Evangélica como lo ha venido haciendo desde 1912, la Revista "Puerto Rico Evangélico" necesita, hoy más que nunca, que cada evangélico pague puntualmente su suscripción. Esa es parte de la ética y de la mayordomía cristianas. Pasemos de la palabra a la acción respaldando nuestra revista.

Peruana Estudia En el Seminario

Srta. Rosa Luz Coz

La señorita Rosa Luz Coz, natural de la ciudad de Huancayo. República del Perú, ha iniciado sus estudios en el campo de la Educación Cristiana en el Seminario Evangélico de Puerto Rico.

Antes de venir a Puerto Rico la señorita Coz había trabajado como profesora de historia y geografía y como consejera de señoritas en el Colegio Andino que auspicia la Iglesia Metodista en Perú. Es graduada de la Universidad Nacional del Centro en Perú.

Miembro de la Iglesia Evangélica Peruana, ha servido como maestra de intermedios y como dirigente en la Sociedad de Esfuerzo Cristiano.

Durante su estada en Puerto Rico la señorita Coz ha visitado iglesias y otras instituciones evangélicas a fin de relacionarse con el desarrollo de la obra evangélica en la isla.

Río Grande

Desarrollan Campaña Para Promover la Lectura de la Biblia

La Iglesia Bautista de Río Grande celebró el sexagésimo segundo aniversario de la obra evangélica en Río Grande. Con tal motivo se llevaron a cabo actividades especiales en diferentes lugares de la comunidad y en la iglesia bautista durante los días 29 de noviembre al 11 de diciembre. Las actividades de aniversario estuvieron encaminadas a hacer consciente al pueblo de la importancia de la Palabra de Dios en la Santa Biblia para nuestros días, bajo el lema "Todo el pueblo leyendo el mensaje del amor de Dios.

Se hizo llegar a todos los hogares de Río Grande un Nuevo Testamento en su nueva versión popular titulada "Dios Llega al Hombre" y un ejemplar de la Santa Biblia a todo hogar que no la poseía. Una selección impresa titulada UN SALVADOR y que contiene la historia bíblica de la Navidad según Lucas se distribuyó intensamente entre toda la población.

El pueblo tuvo oportunidad de orientarse y mejorar su comprensión de la lectura de la Biblia a través de los actos públicos que se programaron. Los Rdos. Luis Olivieri, Efraín Cotto, Helém Melecio y los profesores Luis F. Mercado, Jorge V. Pixley y Jorge N. Cintrón disertaron sobre diferentes temas bíblicos. El Día de la Biblia se celebró el sábado 10 de diciembre por la noche con un acto en el templo de Río Grande. La música de la ocasión fue ofrecida por la Banda Bautista de Carolina.

La Iglesia Bautista de Río Grande realizó esta campaña en la firme creencia de que por un pueblo mejor debemos redescubrir el mensaje de Dios y su amor en la lectura de las Sagradas Escrituras, cosa que muchos cristianos han echado al olvido.

Coauspició esta campaña la Sociedad Bíblica Americana representada por su director de promoción el Rdo. Efraín Cotto. La Sociedad proveyó el material bíblico que fue distribuído.

Notas de Loiza

El día 13 de diciembre de 1966, la Sociedad de Caballeros "Testigos de Jesucristo" de la Iglesia Bautista de Loíza, auspició un servicio de Educación Cristiana, en el cual estuvieron representadas por sus pastores y miembros, algunas iglesias de otras denominaciones de la localidad y pueblos vecinos.

Nos gozamos mucho en el Señor pues cada saludo de cada uno de los representantes de las iglesias que nos visitaron encerraba en sí un mensaje de Jesucristo; cada himno que se entonó era otro mensaje así como los himnos de alabanza que ejecutaron maravillosamente. El Cuarteto de la Iglesia de Campo Rico y el Trío "Cantores Bíblicos que acompañaban al mensajero de la ocasión, que lo fue el hermano Ramón Olivencia.

También tuvimos el placer de saludar y escuchar a la señora Aurea Martínez Vilar, Secretaria Ejecutiva de la Asociación del Niño Evangélico de Puerto Rico.

—Rafael Escobar

San Juan Moderno

Iglesia Metodista Adquiere Títulos De Propiedad

El 23 de octubre de 1966, como parte del Aniversario de Plata, la Iglesia Metodista "San Juan" radicada en San Juan Moderno, Santurce, recibió los títulos de sus propiedades que le fueron concedidos por la División Nacional de la Junta de Misiones.

En la ceremonia de traspaso auspicia una escuela elemental estuvieron presentes el doctor Albert C. Adams, el reverendo doctor Tomás Rico Soltero, quien firmó por la Conferencia Metodista, el licenciado Benjamín Santana, abogado de lo Conferencia, y el reverendo Carlos Prado, por la iglesia local.

La Iglesia Metodista de San Juan Moderno se convierte en la primera congregación de su denominación en poseer los títulos jurídicos de sus propiedades en Puerto Rico, que incluyen el templo, la casa pastoral, el edificio educacional y un solar de 1900 metros cuadrados. La iglesia que ha venido sirviendo a la comunidad por muchos años.

Iglesia Evangélica Unida Celebró 37a. Asamblea Anual

La Iglesia Evangélica Unida de Puerto Rico celebró su trigésima séptima asamblea anual durante los días del 19 al 22 de de enero en el templo de Villa Prades, en Río Piedras.

Los oficios devocionales fueron dirigidos por el capellán Rdo. Víctor M. Gaud.

La sesión inicial del jueves por la tarde incluyó la presentación de los miembros del Concilio Ejecutivo y los los participantes en el programa.

Después de la sesión plenaria de negocios, se presentó un panel sobre La Situación de la Iglesia Local cubriendo los aspectos de evangelismo, educación cristiana y relaciones humanas en el que participaron los reverendos Serafín García, Alfonso Román y Osvaldo Malavé.

En la sesión nocturna el Rdo. Antonio Rivera Rodríguez dirigió un período musical participando la banda de la iglesia Evangélica Unida de Country Club.

El culto de adoración, dirigido por el Rdo. Serafín García tuvo como predicador al Rdo. Luis Orengo, presidente de la asamblea.

Sesiones del Viernes

El viernes por la mañana se ofreció el sacramento de la comunión participando los reverendos Víctor Gaud, Domingo Franceschi, Félix Morales, Angel M. Torres y Faustino Robles.

Los trabajos de la sesión plenaria cubrieron el informe del Concilio Ejecutivo y la bienvenida a los nuevos obreros.

El Rdo. Gilberto Robles discutió el tema: La Situación de las Iglesias Locales Sobre la Obra en General.

El Rdo. Juan Antonio Franco ofreció un estudio bíblico sobre las Marcas de Cristo en la Iglesia.

Sesión de la Tarde

Durante las horas de la tarde se recibieron los informes de las instituciones y organizaciones de la denominación y de la obra de cooperación interdenominacional.

El Rdo. Miguel Limardo discutió el tema: El Pastor Ante Dios, Ante la Iglesia y Ante la Comunidad.

Los miembros del Concilio Ejecutivo participaron en una discusión sobre Estrategia y Planificación de la Iglesia Evangélica Unida de Puerto Riro para los años 1967-68.

Sesión de la Noche

La señorita Vasti Sila Morales dirigió el período musical con la participación del coro de la iglesia de Caparra Terrace.

La asamglea continuó discutiendo el tema Estrategia y Planificación.

Sesiones del Sábado

La sesión de la mañana del sábado fue dedicada al informe del tesorero, los saludos por los representantes de las Junta Misioneras y otros asuntos pendientes.

Durante la sesión de la tarde se escucharon los informes de los Comités Temporeros.

El Rdo. Homero Vallejo dirigió el período musical por la noche con la participación del coro de la Iglesia de Santurce. Luego la asamblea continuó discutiendo el tema de Estrategia y Planificación.

Sesiones del Domingo

El domingo por la mañana mañana concluyeron los trabajos de la asamblea con la instalación de los nuevos oficiales y el culto de clausura dirigido por el Capellán Rdo. Víctor Gaud.

Arena Blanca, Naguabo

Inauguran Templo E. U.

La Iglesia Evangélica Unida de Puerto Rico del Barrio Arena Blanca, Naguabo, Puerto Rico, que pastorea el Rdo. Julio Jaime, celebró una campaña de cultos especiales con motivo de la inauguración de su nuevo templo. Varios ministros de la Iglesia Evangélica Unida predicaron sermones alusivos a la ocasión.

La inauguración de la nueva capilla tuvo lugar el sábado 13 de noviembre de 1966 en cuya ocasión el sermón estuvo a cargo del Rev. Leandro González, pastor de la Iglesia Evangélica Unila en Ceiba. Dirigió el servicio el Rdo. Avelino Robles, pastor en Fajardo.

—Leonida Marrero
Corresponsal

Asociación de Caballeros Evangélicos de P. R.

El señor Eloy Estrada envió el siguiente mensaje como Presidente de la Asociación de Caballeros Evangélicos al liderato de las sociedades en las iglesias.

Amados hermanos en el Señor:

Al volver a las oficinas de nuestra Asociación para escribir esta carta circular número 4, es mi más ferviente deseo que todos ustedes hayan pasado unas navidades felices y que este nuevo año sea de gozo en el Señor y de mayores esfuerzos realizados por todos en beneficio de su causa en este querido país nuestro.

Ya han pasado 4 meses desde la celebración de nuestra última Asamblea General en Ponce que resultó un verdadero éxito y, por lo tanto, se hace necesario que reanudemos los esfuerzos para que nuestra amada Asociación se fortalezca más cada día y tengamos un aumento considerable tanto en la membresía de la misma como en la fe, consagración y espiritualidad de los miembros que la integramos.

Una de las cosas importantes que debemos tener en mente es la celebración de las asambleas de distritos y noto con un poco de pena que hasta esta fecha ninguno de los 10 distritos evangélicos han celebrado asamblea. Les exhorto a que las organicen y celebren a la mayor brevedad posible.

Acuerdos

Nuestra Junta Directiva celebró su primera reunión ordinaria el pasado 2 de octubre de 1966 y entre los acuerdos adoptados están los siguientes:

1. Respaldar la Campaña Billy Graham que se celebrará del 18 al 26 del próximo mes de marzo. Les exhorto a prestar toda su ayuda y cooperación a esta campaña.

2. Entre las 8 Sociedades Locales de caballeros que estaban a punto de ser dadas de baja por falta de pago o por tener menos de 5 miembros ya se han rehabilitado las siguientes: Asambleas de Iglesias Cristianas de Villa Palmeras, Evangélica Unida de Country Club, Bautista de Carolina y Evangélica Unida de Ceiba. Las que no se han rehabilitado aún son: Metodista de Villa Palmeras, Evangélica Unida de Caparra Terrace, Metodista de Aibonito y Presbiteriana de San Germán. Deseo insistir con los hermanos de estas 4 Sociedades para que hagan los mayores esfuerzos por sostener sus Sociedes pagando las cuotas correspondientes antes de febrero de 1967.

3. Se organizó la primera oficina local de la Asociación Caballeros Evangélcos de Puerto Rico en la ciudad de Ponce y se están recaudando fondos para sostenerla. Otras ciudades deben seguir el ejemplo.

4. Continuar con mayor entusiasmo la campaña de promoción de nuevos miembros para la cual solicitamos la ayuda económica de las sociedades locales, de los miembros directos y de todos nuestros líderes. Les ruego encarecidamente que no olviden este compromiso que tenemos de recaudar fondos para seguir adelante con la campaña y tener el éxito que todos esperamos este año.

Una de las cosas más importantes que deseo solicitar es, que los directores de distritos organicen o reorganicen sus comités de promoción con nuevos miembros en sus respectivos distritos para ponerlos a trabajar en seguida, enviando copias de estos nombramientos a nuestra oficina central. Recuerden que algunos de los gastos de transportación, etc., para hacer la campaña en los distritos, podrán ser cubiertos de los fondos que estamos recaudando para dicha campaña y recuerden que en todas las asambleas que celebren tendrán representación de nuestra Junta Directiva si se nos avisa con tiempo.

Repito que del esfuerzo personal y la ayuda económica de todos y cada uno de ustedes dependerá el éxito de la campaña de nuevos miembros para nuestra amada Asociación en el 1967, ya que nuestro blanco es 3,000. Para ello tenemos que contar, antes que nada, con la ayuda y dirección del Espíritu Santo, nuestro Consolador y Guía.

Anticipándoles las gracias por el interés que se tomen ustedes en relación con los asuntos de esta carta circular y volviendo a pedir las bendiciones del Señor para todos en este nuevo año de 1967, me es grato reiterarme,

Fraternalmente en Cristo,

—**Eloy Estrada**, Presidente

PUERTO RICO EVANGELICO

58a. Convención de las Iglesias Cristianas

(Discípulos de Cristo)

Iglesia de Villa Las Lomas — 9--12 de Febrero de 1967

JUEVES, 9 DE FEBRERO

Tarde—

2:00 Matrícula Delegados
3:00 De Morovis a Villa Las Lomas — Rev. Pablo Maysonet
4:30 Renovando la Idea del Viaje a Australia — Rev. Joaquín Vargas
6:00 Comida

Noche—

7:30 Culto de Adoración
Rev. Eliezer Todres
Coro Iglesia Lomas Verdes
Sermón — Rev. Daniel Narváez
Tema: "Aviva tu obra, oh Dios"

VIERNES, 10 DE FEBRERO

Mañana—

7:45 Aposentos Altos:
La Visión Profética de los tiempos bíblicos — Rdo. G. Mattos
La Visión Profética de los tiempos modernos — Rdo. C. Mercado
8:45 Devociones
9:00 Negocios: Lectura Acta anterior
Informes:
Secretario Ejecutivo, Jóvenes, Damas, Caballeros
Concilio Evangélico, Seminario Evangélico, Puerto Rico Evangélico, Comisión Planificación Sociedad Bíblica, Pastor Universitario, Librería "La Reforma" Capellán Instituciones, Academias Discípulos de Cristo, Campaña Billy Graham Congreso Evangelismo Mundial
12:00 Almuerzo

Tarde—

12:45 Devociones
1:30 Mensaje: "Los Tiempos de hoy y la Palabra de Dios" — Rev. Fernando Vangioni
2:30 Informe sobre la obra en Venezuela, Miami y Nueva York
3:30 Cafe
3:45 Avivando la Obra a Través del Fondo Común — Rev. Juan Figueroa
6:00 Comida

Noche—

7:30 Devociones y Mensaje — Rev. Luis del Pilar

SABADO, 11 DE FEBRERO

Mañana—

7:45 Aposentos Altos
8:45 Devociones
9:00 Negocios:
(a) Elección nuevos oficiales (Comité Ponencia); (b) Elección sede próxima convención; (c) Comité de Enmienda; (d) Comité de Resoluciones; (e) Comité de Asuntos Pendientes y Asuntos Nuevos
12:00 Almuerzo

Tarde—

A LA MEMORIA DEL REV. V. C. CARPENTER

12:45 Devociones
1:30 Panel sobre La Obra del Rev. V. C. Carpenter
Dirige: Rev. Florentino Santana
Panelistas: Armando Pollock, J. R. Alvarez, I. Díaz López y C. M. Morton
5:30 Comida

Noche—

7:30 Servicio de Ordenación de los pastores: Jorge Luis Bardeguez y Juan Robles Ríos
Programa a cargo Comité Ministerial
Sermón — C. M. Morton

DOMINGO, 12 DE FEBRERO

9:00 Escuela Bíblica
12:00 Almuerzo

Tarde—

12:45 Servicio Especial de Alabanza — Coro Calle Comerío y Banda St. Just
1:45 Sermón — Rev. Fernanlo Vangioni
2:45 Instalación nuevos ofiles — Rev. Josué López
3:00 Informe Comité Dador de Gracias
3:15 Servicio Especial Santa Cena — Rev. Ezequiel Sánchez

CULTO NIÑOS EVANGÉLICO

FEBRERO, 1967

BILLY GRAHAM
PREDICA EN EL ESTADIO
HIRAM BITHORN EN
SEMANA SANTA
MARZO 19-26, 1967

PUERTO RICO EVANGELICO

DIRECTORIO

REVISTA
PUERTO RICO EVANGELICO
Apartado 21,163
Río Piedras, P. R. 00928

Oficinas

Edificio Centro Evangélico
Robles 54, Río Piedras, P. R.
00925

Teléfono: 765-1150

Junta Editorial

Jorge N. Cintrón
T. Rosario Ramos
Miguel Limardo

Junta de Publicación

Gilberto Robles
Presidente

PUERTO RICO EVANGELICO es el órgano oficial de las denominaciones evangélicas. Bautista, Discípulos de Cristo, Presbiteriana Unida, Metodista y Evangélica Unida de P. R.

Se publica mensualmente en la Imprenta Puerto Rico Evangélico, Robles 54, Río Piedras, Puerto Rico.

Admitido como correspondencia de segunda clase en las oficinas de correo de Ponce, P. R. el 10 de junio de 1912. Franqueo de segunda clase pagado en el correo de San Juan, P. R. Precio de suscripción: $2.00 al año.

Entered as second-class matter at the Post-office in Ponce, P. R., in June 10 1912. Postage paid at the Post-office in San Juan, P. R. Subscription price, $2.00 a year.

IMPRENTA
PUERTO RICO EVANGELICO

Centro Evangélico
Robles 54 — Apartado 21,163
Río Piedras, P. R. 00928
Teléfono: 766-3435

Moisés Castillo, Administrador

A LOS SUSCRIPTORES

1. Informe correctamente su nueva dirección.
2. Pague la suscripción al agente local por adelantado.
3. Los suscritores individuales deben pagar al recibo del envío de vencimiento.

INMENSIDAD

Desde las alturas
descortiné la inmensidad del mar.
Gris era el amanecer
y las aguas sumíanse en el horizonte
en estrecho abrazo con las nubes.
No se veía el sol,
aun así su luz iluminaba
la tierra
y henchíala de su calor.
Pregunté ante el inmenso infinito
¿Dónde estás tú, oh Dios?
No Le pude ver
con los ojos de mi débil carne;
mas en cada cosa vista
y gustada
veíase Su mano creadora;
y, en las movientes aguas
que se rompían en blanca espuma
de risas sonoras,
reflejábase potente y majestuosa
Su eterna gloria.

En el silencio de mi santuario íntimo
en silbido suave,
Su Espíritu dejóme un mensaje
con fresco sabor a agua cantarina
que manara de fuente inextinguible.

SANTE UBERTO BARBIERI

AÑO 55 FEBRERO DE 1967 NUM. 1341

Respondiendo a Un Reto

Por el Rdo. José D. Camacho

La visita del evangelista Billy Graham a Puerto Rico, para celebrar la más larga e importante campaña que ha tenido lugar hasta ahora en la América Latina, responde a un reto. Este reto de algunas iglesias evangélicas de Puerto Rico, ni siquiera es el reto del pueblo evangélico de Puerto Rico; es en sí el reto que se hace todo el pueblo de Puerto Rico. El mismo reto que le han hecho otros muchos pueblos en la América Latina, en Europa, en Asia, y en Africa. Es el reto que el mundo moderno le hace a la fe evangélica, a la persona y mensaje de nuestro Señor Jesucristo.

Hace apenas unas semanas, durante una reunión de unos cien distinguidos profesionales y líderes de la comunidad puertorriqueña, un prominente abogado se expresó en términos de la urgente necesidad que tiene Puerto Rico de un despertar y una renovación moral y espiritual. "Nuestro pueblo está atravesando por una seria crisis," añadía, y se refería a a próxima visita del Dr. Billy Graham como una experiencia que podría traer una gran bendición a nuestro pueblo puertorriqueño. La crisis del pueblo puertorriqueño no es única; ésta es la expresión local de una experiencia común a todos los pueblos del mundo moderno. Es la crisis del hombre de nuestro tiempo. Esa crisis se manifiesta en todos los órdenes. Es crisis en el orden social, en el económico, en el orden político, en el orden moral y aun en el orden espiritual. Nuestro mundo es "un mundo en llamas," como lo ha llamado Billy Graham en su último libro, y nuestro hombre parece estar sufriendo desde ya, las torturas del mismo infierno.

De Espaldas a Dios

La Biblia enseña que el hombre ha sido hecho a la imagen y semejanza de Dios, y que la razón misma del ser del hombre, es agradar a Dios, vivir en armonía con Su voluntad, y prepararse para el encuentro definitivo con El. Dios, por lo tanto, no puede complacerse con el actual estado de hombre. No puede agradarse Dios de la corrupción, pecaminosidad y desgracia del hombre moderno. Esto es así porque nuestro hombre es un hombre que actúa de espaldas a Dios. Sin tomar a Dios en cuenta. De allí su crisis, su tragedia, su ruina moral y espiritual.

El Hombre de Dios

La historia del pueblo hebreo, y posteriormente la historia de la Iglesia Cristiana, son evidencia de la longanimidad de Dios en su relación con el hombre—con la humanidad. Una y otra vez, a través de la historia, Dios ha mirado la condición del hombre—su estado de impureza y de maldad, su crisis, no para condenarlo inmisericordemente, sino para ofrecerle la oportunidad de reconciliación y de perdón. Ese, y no otro es el mensaje de la cruz: "Dios estaba en Cristo reconciliando al mundo a sí, no imputándole a los hombres sus pecados, y puso en nosotros la palabra de la reconciliación" (II Corintios 5:19). Este mensaje de la reconciliación, sin embargo, precisa de ser anunciado, proclamado, predicado a toda criatura. Es aquí donde Dios se vale de la instrumentalidad humana. Hoy como ayer, Dios escoge aquellos hombres que han de ser sus profetas, sus mensajeros. Uno de esos hombres a quien Dios ha dotado de un don especial es Billy Graham. **¡He aquí un hombre de Dios!"** Su mensaje es un mensaje sencillo pero elocuente; es un mensaje claro y contundente; es un mensaje profético y es un mensaje vivo, dinámico, con la vitalidad y la dinámica de la Palabra misma de Dios. ¡Es el mensaje de Dios para nuestro tiempo!

Rdo. José D. Camacho

El Día de Salvación

Pero el mensaje de reconciliación no excluye en modo alguno la admonición y la sentencia que

pesa sobre el hombre que "tiene en poco una salvación tan grande" como la que Dios le ofrece en la entrega de sí mismo en Jesucristo. La gran Campaña de Billy Graham en Puerto Rico señalada para los días del 19 al 26 de marzo, (Semana Santa), que será la culminación de una serie de campañas regionales en prácticamente todas las grandes ciudades de la isla, será una clarinada de lo alto para proclamar **el día de salvación**. Miles de personas tendrán la oportunidad, a través de los distintos pueblos de la isla, y luego en el Parque Hiram Bithorn de San Juan, de escuchar el glorioso mensaje del Evangelio, y de responder a la amorosa invitación de reconciliación con Dios, mediante la fe en Jesucristo. Millares responderán, y sus vidas serán transformadas. Muchos serán añadidos a las Iglesias, y éstas revitalizadas. El impacto se hará sentir en la vida de líderes y dirigentes, no solamente religiosos, sino también de servidores públicos, de profesionales, de hombres de negocio. Hombres y mujeres, jóvenes y señoritas, muchachos y muchachas juveniles vendrán a los pies de Cristo, y cada alma y cada vida será preciosa a los ojos de Dios.

El Valor de un Alma

Algunos, para desgracia de ellos, no responderán positivamente al llamado de lo alto. Se burlarán del reclamo amoroso del Padre Celestial, y seguirán su camino de espaldas a Dios. Otros ofrecerán resistencia y hasta escandalizarán a muchos que de otro modo tendrían una oportunidad de encuentro personal con Cristo. Cada uno será responsable delante de Dios. En lo que concierna a aquellos que sobre nuestro corazón tenemos la carga de los que van sin Dios, sin Cristo, sin esperanza por el mundo, recordemos que ante Dios es incalculable el valor de un alma, y que "hay gozo en los cielos por un pecador que se arrepiente." Recordemos, igualmente, que para alcanzar miles de almas en una serie de campañas evangelísticas bien planeadas y debidamente organizadas hasta su culminación es indispensable hacer una tremenda inversión de talento, de tiempo y de tesoro. Nadie puede esperar grandes cosas de Dios, sino está dispuesto a hacer grandes cosas pada Dios. Puerto Rico ha sido un pueblo bendecido en el orden material, su desarrollo económico, cultural y social ha sido algo sin precedente, en la historia de Latino América y probablemente del mundo. Junto a este auge de carácter positivo, y tal vez como secuela del mismo, las lacras sociales y morales se han mutiplicado de manera alarmante: el crimen en sus diversas manifestaciones, la prostitución, las drogas, el uso de bebidas embriagantes, para mencionar solo algunos, constituyen problemas de primera magnitud entre nuestro pueblo. Millones de dólares se invierten todos los años para tratar de aminorar los estragos de estos males sociales. Millones más se invierten en los juegos de aza; en el uso de cigarrillos, cuya nicotina se ha probado científicamente produce el cáncer del pulmón; y en la promoción y venta de licores que es responsable de miles de alcohólicos, con su secuela de hogares destruídos y ruina moral y económica para innumerables familias. ¿Es mucho pedir—preguntamos—que se haga un esfuerzo grande, que se traduzca en **energía, talento** y **dinero**, para alcanzar a **todo** Puerto Rico con el glorioso mensaje del Evangelio? ¿Es mucho pedir que se inviertan miles de dólares para responder al reto que nuestro pueblo le lanza a nuestra fe evangélica? ¿Nos cruzamos de brazos sin poder usar todos los recursos disponibles de literatura, prensa, radio, televisión, transportación, etc., por no querer aportar lo que cuestan estos medios de comunicación?

Billy Graham viene a Puerto Rico en respuesta a un reto. El mismo reto concierne a cada cristiano evangélico—sea laico o ministro—y en última instancia a cada puertorriqueño que se ame a sí mismo y esté dispuesto a amar en esa misma medida a su prójimo.

Rdo. Joaquín Vargas Mejías pastor de la Iglesia Discípulos de Cristo en Puerto Nuevo fue electo Presidente de la Convención de Iglesias Cristianas (Discípulos) de Puerto Rico. Otros oficiales son: Vice-presidente, Rdo. Josué López; Secretario de Actas, Rdo. Lope Díaz López; Tesorero, Rdo. Juan Figueroa; Sub-tesorero, Rdo. Santiago Rivera, Hijo.

Un Himno de Resurrección

"CRISTO VIVE, FUERA EL LLANTO"

Núm. 124, Cántico Nuevo

Por el Rdo. Luis A. Olivieri

La estación de Resurrección o Pascua comienza este año con el Domingo de Resurrección el 26 de marzo y se extiende hasta el día antes al Domingo de Pentecostés que será el 14 de mayo. Es para esta temporada que recomendamos el himno del mes de marzo, "Cristo Vive, Fuera el Llanto." Este es uno de los nuevos himnos que sin duda encontrará lugar permanente en nuestros futuros himnarios como así también en el repertorio himnódico de las congregaciones.

El autor del himno lo fue el Rdo. Nicolás Martínez, actualmente pastor de la Iglesia Discípulos de Cristo en la República de Argentina. Vivió en Puerto Rico en el 1936 mientras hacía estudios especiales en el Seminario Evangélico. El himno es de carácter predominantemente bíblico. Al cantar la primera estrofa podemos recordar los pasajes de Juan 20:16, Lucas 24:5 y Mateo 28:7, 8. A la segunda y tercera estrofas sirve de base escritural I Corintios 15:14-22 y 54-57 particularmente. Aquí tenemos un himno en el cual se afirma la verdad central de la fe cristiana, la resurrección de nuestro Señor Jesucristo y su vida abundante y eterna para quienes creen en El, pues, **"quien cree en Jesucristo, vive por la eternidad."**

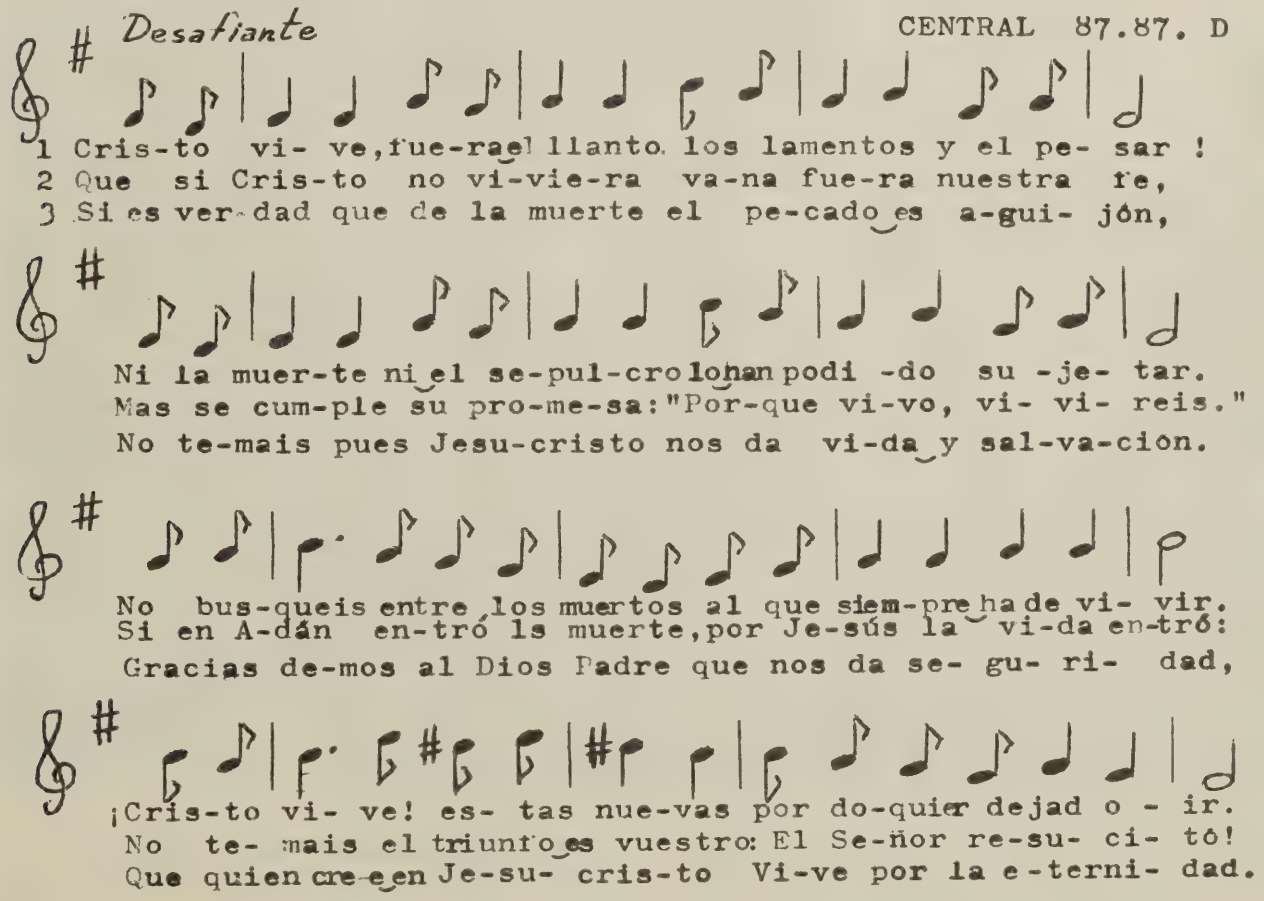

Tan magna afirmación y verdad no solo es para cantarse el Domingo de Resurrección sino en todo tiempo.

La música fue compuesta especialmente para este himno en el año 1960. El Rdo. Martínez llevó el poema al Prof. Pablo D. Sosa y en pocas horas podía cantarse como himno con el tono que fue denominado CENTRAL. "Fue como si la música brotara del mismo poema." Aunque no sabemos la razón por la cual el tono se llama **Central**, nos parece que no hubiera habido mejor nombre para el tono de un himno cuyo tema es la verdad **central** de nuestra fe.

Si observamos la música en su armonía completa según está en el himnario, notaremos de inmediato el interesante uso que hace Sosa de las cuartas paralelas entre las voces de soprano y contralto. Estas dan un carácter en cierto modo vigoroso a la música del himno. Este efecto es "prohibido" en la armonía clásica, pero no es ajeno a la música de la Iglesia que lo usó en la temprana polifonía de los años 800-1,200, cuando se usaba el método de cantar en cuartas, quintas y octavas paralelas. Sugerimos a los coros incluir este himno en sus repertorios dado a la interesante y rica armonización.

Tanto el Rdo. Martínez como el Prof. Sosa fueron miembros de la Comisión Editora del himnario "Cántico Nuevo." El Prof. Sosa fue el editor del himnario y actualmente es Director de la Escuela de Música Sagrada de la Facultad Evangélica de Teología en Buenos Aires.

Ceremonia del Rompimiento de Tierra del Centro Religioso de la Universidad Interamericana. La Sra. Paul A. Wolfe, viuda del donante para el edificio participa en la ceremonia. El Concilio Evangélico estuvo representado por el Rdo. Antonio Rivera Rodríguez. Dirigió el acto el Dr. R. Hoxeng.

Redescubriendo El Laicado

Un Importante Desarrollo Teológico de Nuestro Tiempo es el Creciente Interés en el Envolvimiento de los Laicos en Todas las Fases del Programa de la Iglesia

Por Franklin H. Littell*

Tres grandes redescubrimientos caracterizan el desarrollo teológico de la últimas dos generaciones.

La Biblia

El primero fue el redescubrimiento de la Biblia. Con el colapso de la cultura - religión occidental en las trincheras de la Guerra Mundial número 1, los hombres volvieron a la Escritura como la piedra angular del pensamiento y la enseñanza cristiana.

Entre los teólogos profesionales este redescubrimiento es generalmente fechado con la aparición del libro escrito por Karl Barth bajo el título **La Epistola a los Romanos.** El efecto en los movimientos laicos tales como el **Kirchentag** y Las Academias Evangélicas es relatado en el libro titulado Take and Read, por Edkin Hanton Robertson de las Sociedades Biblicas Unidas. En los últimos años, el interés por las Sagradas Escrituras ha sido responsable en traer estudiantes católicos y protestantes a tener conversaciones trascendiendo las líneas confesionales.

La Iglesia

El segundo evento fue el redescubrimiento de la iglesia, que nosotros podemos relacionar con los libros clásicos escritos por Dietrich Bonhoeffer: **Life Together, The Cost of Discipleship, and Sanctorum Communio (La Comunión de los Santos).** Bonhoeffer, un líder en la resistencia cristiana al nazismo, nunca se cansó de repudiar el acercamiento fraseologico a la religión y en acentuar que la verdad cristiana es encarnada en pueblo disciplinado y bajo el yugo. Todo el pueblo de Dios (Laos) es llamado a testificar y a participar en la misión.

Los Laicos

El tercer evento fue el redes-

---

*El autor es Presidente del Colegio Iowa Wesleyan y fue profesor de historia eclesiástica en el Seminario Teológico de Chicago.

cubrimiento de los laicos. Cuando las personas volvieron a sus Biblias para aprender acerca de la verdadera naturaleza de la iglesia ellas encontraron que en el Nuevo Testamento todos los hombres y las mujeres creyentes eran llamados al ministerio de la iglesia, "Por razón de la ordenación del bautismo". Hay varios dones y mayordomías de talentos, pero todos son para la edificación de los fieles y para el fortalecimiento de la iglesia en su trabajo. La función del clero (en el "ministerio representativo") es para equipar a todo el cuerpo de cristianos en el "ministerio general".

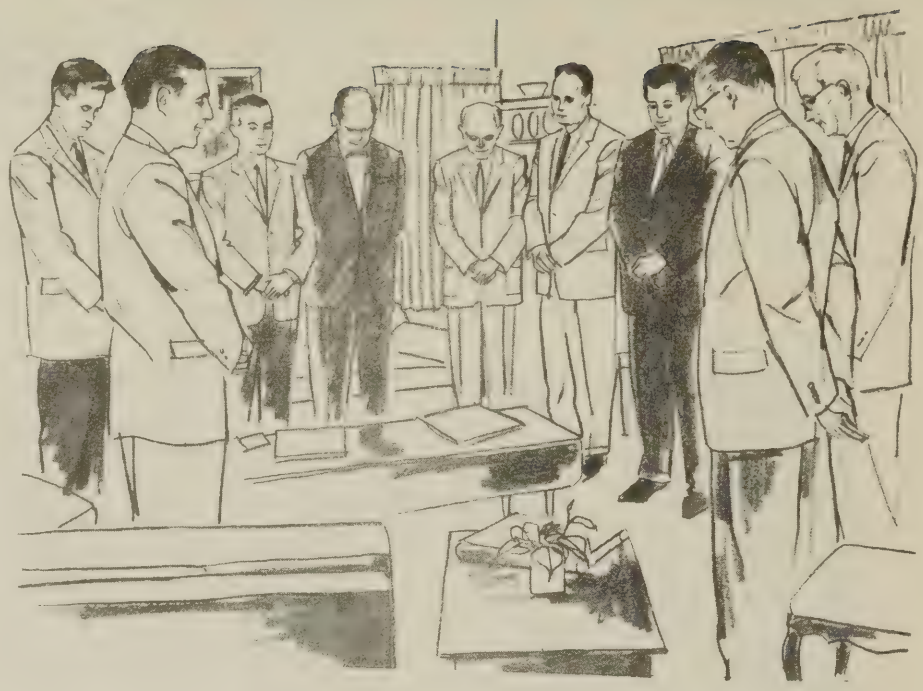

Record de Desobediencia

Indiscutiblemente, el ímpetu al entrenamiento de los laicos fue dado no solamente por estos tres redescubrimientos sino también por el sombrío récord de desobediencia de los bautizados bajo la tentación o la amenaza de los credos totalitarios.

El record del siglo 20 en la persecución de los cristianos ha sido fantástico: Más hombres y mujeres han sufrido y han muerto por testificar al nombre de Cristo en los últimos cincuenta años que en ningún otro período de la historia de la iglesia.

Más terrible aún, y lo que ha hecho surgir otra vez los conceptos de "anticristo" y "herejías" en el pensamiento y en los escritos cristianos, ha sido el hecho de la apostasía por aquellos que se suponen que sean cristianizados. La traición al Señor de la iglesia, la negación de las más elementales normas y creencias cristianas por gentes supuestamente llamadas "cristianos", ha planteado la cuestión de si las normas de educación cristiana y de membresía han sido muy laxas en la mayor parte de las secciones de la cristiandad. El hecho es que el triunfo del comunismo, del nazismo y de facismo y —en América— las iglesias de la derecha radical, ha sido posible por "cristianos inadecuadamente disciplinados con peor entrenamiento."

Los Nuevos Cristianos

Un segundo ímpetu mayor para el entrenamiento de los laicos ha procedido de los campos misioneros, ultimamente descritos como las iglesias jóvenes. Los "nuevos cristianos" de Asia y Africa y las Islas del Mar Caribe están mucho más cerca en atmósfera y en estilo de vida a las iglesias a las cuales San Pablo dirigió sus epístolas que a nada conocido por cristianismo europeo entre Constantino y Luis XIV.

Toda la teoría constantiniana de relaciones de iglesia y estado ha sido retada por pequeños números de devotos cristianos viviendo y testificando en areas dominadas por El Animismo, Hinduismo, Budismo, Islamismo y Shintoismo. Ellos se han desviado de todo el período medieval de cultura—religión, que todavía domina en gran parte de la civilización occidental, para readueñarse el vigor de la dedicación y la disciplina de la iglesia del Nuevo Testamento.

En Europa y en America entre aquellos que han aprendido las lecciones de la lucha con el totalitarismo y que han oído las voces en los campos misioneros, ha surgido una rica cosecha de movimientos laicos y de centros

de entrenamiento para ellos. El señorío de Jesucristo es proclamado sobre toda la vida. Los reclamos del Señor universal de la iglesia universal han sido expresados frente aquellos que tratan de domesticar al Dios de la Biblia para servir a sus intereses raciales o tribales.

Frente al nacismo, los hombres del Sínodo Barmen declararon la posición cristiana de una manera franca: "Así como Jesucristo es la promesa del perdón de todos nuestros pecados, así y con el mismo interés, El es el reclamo de Dios para toda nuestra vida; en El encontramos nosotros una gozosa liberación de los reclamos ateístas de este mundo que pretenden ofrecer servicios gratuitos a sus criaturas.

"Nosotros repudiamos las falsas enseñanzas de que hay areas de nuestra vida que no pertenecen a nuestro Señor Jesucristo sino a otro señor, áreas en que nosotros no necesitamos justificación y santificación a través de El.

"Frente al comunismo y a los ataques de la derecha radical americana las iglesias se han negado a reducir el Evangelio a un mundo enano de piedad privada y "no política".

Disciplina y Misión

Los entusiastas y nuevos movimientos de laicos tienen dos énfasis principales: disciplina y misión. Centros como Iona (Escocia) y la comunidad de Fe y Vida (Tejas), La Parroquia Protestante del Estado de Harlem (Nueva York) y el Instituto Ecuménico de Chicago se han distinguido por la intensidad en su disciplina y por la seriedad de su entrenamiento.

Centros como Bad Boll (Alemania) y Kerk en Wereld (Holanda) y Mindolo (Norte de Rhodesia) se distinguen por las nuevas formas de servicio y misión en que se han desarrollado.

En Chicago, la Sociedad Misionera de la Ciudad y El Proyecto Comercial-Industrial, han experimentado unas "nuevas congregaciones", "Cabañas", "para-parroquias" - nuevas estructuras para hacer que el mensaje cristiano sea relevante en la vida diaria y en las decisiones que sobre sus trabajos tienen que hacer los laicos en el mundo.

Pero, en todo los casos hay dos extremos en la discusión—no opuestos el uno al otro, pero complementándose entre sí: ¿Cómo puede desarrollarse una comunidad cristiana de alta calidad que también testifique más efectivamente en el mundo?

Como hay tantas comunidades experimentales, sería envidioso señalar más ejemplos de la renovaciónde la iglesia a través de un laicado entusiasmado. Pero puede decirse que hay cuatro principales tipos de movimientos de renovación de los laicos, con numerosos libros y artículos describiendo cada uno de esos tipos.

1. Comunidades evangélicas, que acentúan la vida común y la disciplina común de trabajo y testimonio.

2. "Iglesia en tu casa" o grupos de células cristianas que usan métodos de pequeños grupos para entrenar laicos en la iglesia local.

3. Academias evangélicas e institutos de laicos, grupos de entrenamiento profesional y vocacional en el sentido del evangelio cristiano en el trabajo diario.

4. Movimientos de evangelismo de saturación como el "Kirchentag" en Alemania o el trabajo del proyecto de Minnesota en los Estados Unidos, que reclutan grandes números de voluntarios laicos en el uso si-

multáneo de todos los medios de comunicación para dirigirse a una área metropolitana selecta de una manera efectiva.

El Nuevo Laicado como Amenaza

El surgimiento de una nueva clase de laicos está amenazando al clero tradicional. Por muchos siglos un "buen laico" era silencioso, dócil y obediente. El clero estaba en posición de oficiales de comando que gobernaban una masa de reclutas, muchos de los cuales nunca habían tenido la inclinación ni la información para hacer preguntas. El clero estaba educado en el monólogo.

En América esta relación del pueblo y el clero fue acentuada por las realidades del período del evangelismo en masa, cuando la tarea esencial de las predicadores era predicar de la manera más persuasiva posible al mayor número de personas.

Ahora, sin embargo, el 96% de los adultos americanos reclaman afiliación a alguna iglesia —un tremendo logro desde los primeros años de la república —cuando menos— del 10% del pueblo estaba afiliado.

La nueva situación requiere una más seria atención a asuntos tales como educación de nuevos miembros, instrucción catequética, confirmación de candidatos, clases de preparación de nuevos miembros.

En contraste con Europa, donde la autoridad y la aceptación de las antiguas iglesias oficiales ha decaído marcadamente, el problema de membresía en América es la falta de comprensión de la doctrina y la ética cristianas.

A los "nuevos cristianos" en América, la estrella de la mañana del gran siglo de misiones cristianas, los problemas son similares a los de otros campos misioneros; o sea hacer algo digno del nombre de cristianos de entre las cuantiosas estadísticas. Para lograr esto se necesita una nueva clase de ministerio, un ministerio esencialmente educacional, más que la voz exclusiva del predicador. Ciertos trabajos importantes como los que realizan el Instituto de Estudios Pastorales Avanzados o el nuevo programa para Doctores de Teología Sagrada que se ofrece en el Seminario Teológico de San Francisco están orientados a equipar y a reeducar la clase de ministerio que sabrá cómo ayudar a los laicos en el esfuerzo de ellos mismos, comprender la misión que les corresponde. Igualmente importante es la reforma de la educación teológica en los Seminarios para proveer un nuevo tipo de ministros—uno que sea competente en el diálogo. Una nueva clase de laicos requiere una nueva clase de ministros.

Lo que está envuelto, en el redescubrimiento del laico es esencialmente un redescubrimiento de la iglesia.

Como han dicho tanto el padre Yves Conger como el profesor Hendrik Kraemer en su clásico tratamiento del tema de los laicos, lo que está en la palestra es el entendimiento de la iglesia. Aquellos que piensan de la iglesia como un pueblo de Dios vivo y bien disciplinado tienen un punto de vista distinto de aquellos para quienes la iglesia es una institución ministrada por una casta educada operando ante una silenciosa masa de espectadores.

Por eso, ellos han creado un Dios diferente, ya que el Dios de la Biblia reclama de todos aquellos que le adoren que sigan el camino angosto de la devoción y el servicio.

Tradujo Jorge N. Cintrón

Celebran Bodas de Plata y Jubilación de Pastores Metodistas en Conferencia Anual

El domingo 30 de enero celebraron sus Bodas de Plata ministeriales dentro del programa de la Conferencia Anual de la Igesia Metodista los reverendos Gildo Sánchez y Jorge N. Cintrón. El acto fue dirigido por el Rdo. Apolinario Cruz Sánchez. Dentro del mismo programa se celebró la jubilación del Rdo. Pedro Rosa Viruet, quien ha servido por cerca de 40 años a la Iglesia Metodista.

Las memorias biográficas de los reverendos Sánchez y Cintrón fueron escritas por el Rdo. y Lic. Benjamín Santana, quien en un pulido estilo periodístico describió la vida y obra de los homenajeados tanto en sus gestiones ecuménicas como pastorales. El Rdo. Santana incluyó una carta del joven Jorge Eliud Sánchez, dirigida a su padre el Rdo. Gildo Sánchez, la cual había sido mantenida en secreto hasta aquel momento. En otro lugar de esta edición publicamos esta carta que constituye un sentido testimonio de una familia pastoral.

La memoria biográfica del Rdo. Pedro Rosa Viruet fue escrita y leída por el Rdo. José Seguí exaltando la consagración y el servicio de tan fiel y abnegado siervo de Dios.

Representantes de las iglesias e instituciones evangélicas donde los tres homenajeados han servido a través de sus respectivos ministerios ofrecieron mensajes de reconocimiento a la vez que presentaban regalos que simbolizaban el afecto de aquellas congregaciones.

La Sra. Conchita Jiménez prende la medalla donada por la Iglesia Metodista de Playa de Ponce al Rdo. Jorge N. Cintrón.

En el altar de la iglesia, junto a los tres pastores estaban sus esposas, las señoras Angélica C. de Sánchez, Emma V. de Cintrón, y Miguelina de Viruet y los hijos y otros familiares relacionados.

Con motivo de compromisos previos el Obispo Fred P. Corson pidió que se le permitiera dirigirse a la congregación para expresar palabras de reconocimiento a los tres ministros y a sus familias con motivo del significado del acto que se estaba celebrando.

Las señoras Ida de Maldonado y Estrellita de Lausell cantaron dos preciosos himnos. Un conjunto de violines y mandolinas bajo la dirección del Rdo. Félix Encarnación de la Iglesia Metodista de Barrio Obrero interpretó varios himnos.

El Rdo. Gildo Sánchez, natural de Arecibo se educó en el antiguo Instituto Politécnico, la Universidad de Puerto Rico, el Seminario Evangélico y el Seminario Unido en Nueva York donde en

1951 recibió el grado de Maestro de Teología.

Durante 17 años sirvió como pastor en las iglesias metodistas de Guardarraya, Río Piedras, Arecibo, Grace Methodist en Nueva York, Calle Villa en Ponce y Reparto Metropolitano. Desde el 1 de julio de 1960 se inició como secretario ejecutivo de la Agencia de las Sociedades Bíblicas con jurisdicción sobre Puerto Rico, República Dominicana e Islas Vírgenes. Además es consultor de la región del Caribe.

El Rdo. Jorge N. Cintrón se educó en el Instituto Politécnico, el Seminario Evangélico y en las Universidades de Syracuse y Boston. Durante sus 25 años de pastorado ha servido a las iglesias metodistas de Villa Palmeras, Barrio Obrero y San Juan Moderno, Guardarraya, Playa de Ponce, Ponce y Maunabo. En tareas interdenominacionales ha estado a cargo de la Revista "Puerto Rico Evangélico" en tres temporadas; recientemente cumplió un término de dos años como presidente del Concilio Evangélico; desde 1954 ha sido profesor en el Seminario Evangélico y ha dirigido la Revista "Acción Metodista" durante los últimos dos años.

El Rdo. Pedro Rosa Viruet hizo sus estudios en la Universidad de Puerto Rico y en el Seminario Evangélico. Durante su largo ministerio pastoreó las iglesias metodistas de Patillas, Aibonito y Puerta de Tierra. En la Conferencia Anual ha ocupado distintos cargos en comités de la misma. Su ministerio ha sido uno de dedicación y lealtad. Sus compañeros reconocen en él un ministro de experiencia y profunda sabiduría.

El Rdo. Gerardo López es el pastor en turno para la celebración de las próximas Bodas de Plata. Al efecto recibió de manos de los reverendos Sánchez y Cintrón la escalera simbólica de los 25 años que retendrá hasta el momento en que deba entregarla al próximo pastor que ha de celebrar la misma ceremonia.

La Sra. Carmín Pagán de García de la Iglesia Metodista Reparto Metropolitano prende la medalla donada por aquella congregación al Rdo. Gildo Sánchez.

El señor José Malavé entrega un pergamino con una resolución presentada por la Iglesia Metodista de Puerta de Tierra al Rdo. Pedro Rosa Viruet con motivo de su jubilación del ministerio metodista.

EN SUS BODAS DE PLATA

Rdo. Gildo Sánchez Recibe Carta De Su Hijo en la Fuerza Aérea

El joven Jorge Eliud Sánchez Cordero, destacado en Travis, California, como teniente de la Fuerza Aérea escribió la siguiente carta a su padre el Rdo. Gildo Sánchez, con motivo de las "Bodas de Plata" de éste en el ministerio metodista de Puerto Rico.

La carta fue dirigida al Rdo. Benjamín Santana quien la incluyó en la memoria biográfica que él escribió del Rdo. Gildo Sánchez ofreciéndola como una sorpresa para la familia Sánchez Cordero.

En otro lugar de esta edición ofreceremos más información sobre este acto.

Travis Air Force Base
29 de enero de 1967

A mi padre:

Qué tan sin igual es el ser hijo de un ministro. Es ahora, cuando se es mayor, que uno se da cuenta de los buenos e innumerables valores en que he crecido y he sido criado. Por eso es que aprovechando tus "Bodas de Plata", es a ti, mi padre, que te escribo para felicitarte, para darte las gracias, para darte mi amor de hijo y para junto a ti dar gracias a Dios.

Es con gran admiración y cariño que recuerdo los años que fuiste mi pastor. Cuando íbamos los domingos a la Iglesia, a la iglesia de mi padre, para asistir a la Escuela Dominical. También cuando hacía alguna travesura te iban a dar la queja: "Rompieron algo . . . ¿quién fue? ¿quién va a ser? . . . el hijo del ministro." Era entonces que tú, con suma paciencia, escuchabas todos los detalles para luego castigarme con un "cocotazo," un regaño o sólo una mirada. Nada, que todavía me recuerdo.

Te pregunto ahora, ¿te recuerdas cuando en tus sermones del domingo mami y yo te hacíamos señas o mirábamos al reloj para que terminaras porque ya el sermón pasaba de los 30 minutos. Hoy me doy cuenta que no debí pedirte que terminaras tan pronto tu semón, porque ahora que estoy lejos de ti es que me hacen falta. Te digo, que todavía no he encontrado un ministro que predique tan interesante y con tanto significado como tú. Palabra de honor que lo que te digo es verdad.

Todas estas cosas las recuerdo con grato cariño y admiración. También te doy mil gracias, aunque, palabra, que no sé como agradecerte por el hogar que me has dado. Mis logros y éxitos no hubiesen sido posibles sin tu ayuda, inspiración y sabios consejos. Por eso, en un momento tan especial como tu homenaje de "Bodas de Plata" es que junto a mami y a Alba me uno para felicitarte. Sé que en lo íntimo de nuestro corazón eres nuestro héroe. Tal vez en un día cercano pueda yo decir a mis hijos: "Vamos a la Iglesia de mi padre".

Te quiere tu hijo,

Jorge

Asisten Conferencia Arquitectura Eclesiástica

Bajo la dirección del arquitecto señor Norman G. Byan, del Departamento de Arquitectura de la Junta de Misiones Nacionales de la Iglesia Metodista se celebró una conferencia en el templo de la denominación en Río Piedras el viernes, 10 de febrero.

En la sesión de la mañana el profesor Jorge N. Cintrón ofreció una conferencia sobre el programa de la iglesia local como trasfondo para la discusión de los usos del templo y otras edificaciones a ser diseñadas.

Mas adelante el arquitecto Byar ofreció su conferencia sobre arquitectura en la que expuso la importancia de las bases teológicas del programa de la iglesia y las implicaciones para la arquitectura.

Sesión de la Tarde

El Dr. Albert S. Adams de la Junta de Misiones Nacionales habló sobre Asuntos Administrativos relacionados con las construcciones.

El señor Luis Clemente González, arquitecto al servicio de la Iglesia Metodista, dictó una conferencia sobre el tema: "La Iglesia y El Arquitecto."

Una exhibición de vistas a colores de templos y otras edificaciones fue presentada por el señor Norman G. Byar.

Seminario Evangélico

Laicos Asisten Cursos Nocturnos

Desde el lunes 13 de febrero comenzaron los cursos nocturnos para laicos que ofrece el Seminario Evangélico durante cinco semanas reuniéndose las clases los lunes y los martes.

En las sesiones de los lunes se ofrece un curso sobre La Iglesia de Nuestros Padres por el Dr. Justo L. González. El mismo consiste en una introducción a la Historia de la Iglesia en diez estampas. Se incluirán las persecuciones, la conversión de Constantino, las Cruzadas, la Reforma, el Movimiento Misionero, etc.

El segundo curso que se ofrece los lunes es de Apreciación de la Música Sagrada por los profesores Lillian Strong y Luis A. Olivieri. Se estudian los grandes compositores del mundo escuchando grabaciones con interpretaciones, oratorios y cantatas de Bach, Handel, Mozart, Brahms y otros.

En las sesiones de los martes se ofrece el curso de Estudio Bíblico: Génesis 1—11, por el profesor Jorge V. Pixley, el cual consiste de un cuidadoso estudio de los problemas y las lecciones de los primeros capítulos de la Biblia.

El segundo curso lo ofrece el profesor José David Rodríguez bajo el tema Introducción a la Teología Evangélica. El mismo consiste de un estudio de los contenidos de la fe cristiana desde la perspectiva evangélica. Se tratará de encontrar respuesta a las siguientes preguntas: ¿Qué es el

(Continúa en la página 15)

Directores Concilio Evangélico Hacen Llamamiento a Iglesias

El Comité Ejecutivo del Concilio Evangélico de Puerto Rico integrado por el Rdo. Rafael Boissén, presidente; Rdo. Luis Orengo y Dr. Demetrio Cartagena, vicepresidentes; Lcda. Emily Dixon de Ruiz, secretaria de Actas y el contable Miguel Mercado Roca ha autorizado unas declaraciones dirigidas a los ejecutivos de las denominaciones evangélicas, a los pastores y los laicos, las cuales publicamos a continuacón:

En el mes de noviembre de 1966 fue celebrada en Arecibo la Asamblea del Concilio Evangélico, en cuya Asamblea se eligió la nueva directiva para el año 1967-68. La elección que allí se celebró fue una elección limpia y clara; estrictamente supervisada. Hubo también en dicha Asamblea personas y grupos interesados en candidaturas y a tales fines llevaron a cabo actividades de promoción. Promover candidaturas en una Asamblea es un legítimo derecho y una oportunidad de poner en juego la diversidad de opiniones y enfoques que producen el resultado más democrático. Es muy laudable que la dirección de dicha Asamblea nombró un Comité de Escrutinio, que supervisó con suma corrección el proceso de votación y el contaje de papeletas.

La nueva directiva electa mediante este proceso está integrada por cristianos de probado testimonio. Cada ministro y cada laico en esa directiva tiene una dedicación, y un compromiso, cual es mediante el Concilio; dar el primado a Cristo y anteponer nuestro servicio a Dios y a la Iglesia de Cristo a toda otra consideración y a todo otro interés. Esa directiva ofrece su absoluta cooperación a las denominaciones, al ministerio, a los Ejecutivos denominacionales, al liderato laico y a toda la Iglesia en general, la máxima cooperación y respaldo para que dicho servicio sea una realidad y se canalice debidamente.

Solicitamos:

1. Que la Iglesia u organización que usted representa o con la cual está relacionado en alguna forma, nos tenga presente en oración delante del Señor.

2. Que nos comunique mediante correspondencia, sugerencias, recomendaciones que ayuden a este Concilio Evangélico de Puerto Rico a realizar mejor su tarea.

3. Que si la organización y denominación que usted representa puede estar puntualmente al día con sus obligaciones para el Concilio, así lo haga.

4. Que si usted forma parte de algunos de los Departamentos, Comisiones y Comités de nuestro Concilio se proponga en lo más posible asistir a todas las reuniones.

Deseamos consignar que consideramos los cargos y posiciones en el Concilio como avenidas de servicio. En ese servicio la mayor motivación nuestra es poner en alto el Evangelio de nuestro Señor Jesucristo.

Participa en Conferencia de Educación Teológica

El Dr. Justo L. González, profesor de Teología Histórica del Seminario Evangélico, participó de la Conferencia sobre Educación Teológica que celebró el Episcopal Theological Seminary, de Cambridge, Mass., en ocasión de su centenario.

El propósito de la Conferencia fue determinar hasta qué punto los métodos que se emplean en la educación para diversas profesiones tienen alguna utilidad en la preparación ministerial. Con este propósito en mente, el Episcopal Theological Seminary invitó a un número de los más distinguidos educadores en los campos de la medicina, la administración comercial, el derecho y el magisterio. Además fueron invitados a la Conferencia algunos profesores de teología, así como veinte estudiantes de seminario y varios pastores.

La orientación de la Conferencia fue eminentemente práctica, tratando de determinar modos en que la educación teológica pueda ligarse más estrechamente con la tarea real del pastor.

Concilio Nacional de Iglesias Acepta Católicos en Comités y Departamentos

Un acuerdo que establece un precedente fue tomado por la Junta General del Concilio Nacional de Iglesias de Cristo en su asamblea celebrada en Miami Beach del 2 al 3 de diciembre mediante el cual admite representantes Católicos Romanos en comités y unidades del Concilio. El acuerdo es el resultado de conversaciones sostenidas durante más de dos años entre Católicos y dirigentes del CNI en búsqueda de mayor acercamiento y cooperación en áreas de mutuo interés. Hasta ahora los Católicos habían sido admitidos como observadores solamente. En su nueva condición de delegados fraternales ellos pueden ser electos para posiciones ejecutivas.

La Junta votó unánimemente una recomendación para que los Católicos fueran reconocidos como que aceptaban estar de acuerdo con el preámbulo de la constitución del CNI y que la Iglesia Católica sea añadida a la lista de iglesias que ya suscriben ese preámbulo.

Varios delegados clarificaron el asunto señalando que el acuerro es similar a las iniciativas tomadas por el CNI para acercarse a la Asociación Nacional de Evangélicos y a la Convención Bautista del Sur, de las cuales hay individuos que participan en comités del CNI.

Entre los delegados que respaldaron el acuerdo se encontraban el obispo metodista John Wesley Lord, y el Dr. Arthur Fleming, nuevo presidente del Concilio Nacional de Iglesias.

SEMINARIO . . .

(Viene de la página 16)

sejo Mundial de Iglesias y de la Junta de Directores del Fondo Mundial de Literatura Cristiana. Recientemente se le eligió Presidente de la Comisión de Literatura Cristiana para el Caribe.

El decano González ha escrito varios libros, entre ellos una Historia del Pensamiento Cristiano.

El profesor González es casado con la señora Erlantina Ramos de González, graduada de Bachiller en Teología del Seminario Evangélico de Matanzas, Cuba. Los esposos González son padres de una niñita llamada Juana Luisa.

El Seminario Evangélico de Puerto Rico es una escuela graduada de teología sostenida por las denominaciones evangélicas Bautista, Discípulos de Cristo, Presbiteriana Unida, Metodista, Iglesia Unida de Cristo y Evangélica de los Hermanos Unidos. Sus estudiantes proceden tanto de Puerto Rico como de diversos países de América Latina.

LAICOS ASISTEN . . .

(Viene de la página 14)

Evangelio? ¿Qué se entiende por fe? ¿Qué significa la palabra Revelación? ¿Qué entendemos por la fórmula "Justificación Sola Gratia",

En la primera sesión se habían matriculado más de 75 estudiantes, algunos de ellos para tomar los cursos del lunes y el martes.

Este es otro servicio del Seminario Evangélico a las iglesias tratando de ayudar en una más sólida educación bíblica y teológica para los laicos.

PUERTO RICO EVANGELICO
Apartado 21,163, Río Piedras, P. R. 00928

Second-class postage paid at
San Juan, Puerto Rico 00902

Seminario Evangélico Nombra Decano Académico

El Dr. Justo L. González, su esposa Sra. Erlantina de González y su hija Juana Luisa.

El profesor doctor Justo L. González ha sido nombrado Decano a cargo de asuntos académicos del Seminario Evangélico de Puerto Rico. El nombramiento fue aprobado en la reunión anual de la Junta de Síndicos de la institución celebrada en Río Piedras el 6 de febrero de 1967.

Como decano, el doctor González será responsable de planear y administrar el programa académico del Seminario Evangélico. Se interesará especialmente en la formación integral de los candidatos ministeriales para que puedan servir mejor a las necesidades de la Iglesia en el día de hoy.

Al anunciar la elección del nuevo decano, el Presidente del Seminario Evangélico doctor Raymond L. Strong declaró que "el nuevo decanato ayudará a la institución a servir de una manera más eficiente a las necesidades de las iglesias evangélicas en la educación de ministros y laicos así como en el fortalecimiento de los programas conducentes a los grados de Bachiller en Teología y Maestría en Educación Cristiana."

El profesor González, quien ha servido en el Seminario Evangélico desde 1961 como Profesor de Teología Histórica, es ministro de la Iglesia Metodista. Su preparación académica incluye los grados de Bachiller en Teología, Seminario Evangélico de Matanzas, Cuba, (1957) Maestría en Teología, Universida de Yale, (1958) ; Maestría en Artes en Religión, Universidad de Yale, (1960) ; Doctor en Filosofía especializado en Teología Histórica, Universidad de Yale, (1961).

En Europa el doctor González hizo investigaciones en la Universidad de Estrasburgo y Basilea.

Como pastor el nuevo decano ha servido las iglesias metodistas de Dubroq y Matanzas, Cuba. También es miembro de la Comisión de Fe y Orden del Con-

(Continúa en la página 15)

PUERTO RICO EVANGELICO

AÑO 55 MARZO DE 1967 NUMERO 1342

LOS CAPELLANES CRISTIANOS EN LA UNIVERSIDAD DE PUERTO RICO EN RIO PIEDRAS. DE IZQUIERDA A DERECHA: PADRE JOHN TALBOT, CATOLICO; PADRE ELIAS PEÑALOSA, EPISCOPAL; RDO. SAMUEL SILVA, UNIVERSITARIOS EVANGELICOS; RDO. ROGER COLVIN, UNIVERSITARIOS METODISTAS.

(Lea artículo en las páginas 8 y 9)

DIRECTORIO

REVISTA
PUERTO RICO EVANGELICO
Apartado 21,163
Río Piedras, P. R. 00928

Oficinas

Edificio Centro Evangélico
Robles 54, Río Piedras, P. R.
00925

Teléfono: 765-1150

Junta Editorial

Jorge N. Cintrón
T. Rosario Ramos
Miguel Limardo

Junta de Publicación

Gilberto Robles
Presidente

PUERTO RICO EVANGELICO es el órgano oficial de las denominaciones evangélicas. Bautista, Discípulos de Cristo, Presbiteriana Unida, Metodista y Evangélica Unida de P. R.

Se publica mensualmente en la Imprenta Puerto Rico Evangélico, Robles 54, Río Piedras, Puerto Rico.

Admitido como correspondencia de segunda clase en las oficinas de correo de Ponce, P. R. el 10 de junio de 1912. Franqueo de segunda clase pagado en el correo de San Juan, P. R. Precio de suscripción: $2.00 al año.

Entered as second-class matter at the Post-office in Ponce, P. R., in June 10 1912. Postage paid at the Post-office in San Juan, P. R. Subscription price, $2.00 a year.

IMPRENTA
PUERTO RICO EVANGELICO

Centro Evangélico
Robles 54 — Apartado 21,163
Río Piedras, P. R. 00928
Teléfono: 766-3435

Moisés Castillo, Administrador

A LOS SUSCRIPTORES

1. Informe correctamente su nueva dirección.
2. Pague la suscripción al agente local por adelantado.
3. Los suscritores individuales deben pagar al recibo del envío de vencimiento.

TEMAS BIBLICOS

Señor, ¿Adónde Vas?

Juan 13:33-38

Por el Rdo. M. E. Martínez

Jesús declara, primero a los judíos y luego a sus discípulos, que habría de partir pronto a un lugar a donde ellos no podrían ir. Por eso, a sus seguidores especialmente, les alvierte contra un peligro: el peligro de la contienda, del odio, de la incomprensión. Había venido al mundo a traerles la paz, y esa paz no se consigue ni se afirma sino mediante el amor. Por eso les repite, en esta ocasión como en otras tantas, que se amen unos a otros, y la medida de ese amor es él mismo: "Como yo os he amado."

Pedro quedó pendiente de eso de la partida, y queriendo averiguar más, preguntó: "Señor, ¿adonde vas?" Jesús le contesta que adonde él iba él no podía seguirle ahora, pero que lo haría más luego. El impetuoso apóstol juró que lo seguiría, que daría hasta su vida por el Señor. Pero el divino Maestro, que conocía a fondo las flaquezas de su seguidor, le respondió: "No cantará el gallo sin que me hayas negado tres veces."

1. **"¿Adónde vas, Señor?"**

No me mueve la pregunta un mero sentimiento de curiosidad. No soy el reportero que sólo desea informal al público, o el biógrafo que quiere escribir la vida de alguien con la nota de lo sobresaliente y maravilloso. Ni mucho menos el insaciable buscador de noticias sensacionales para deleitar su espíritu enfermizo.

Mi pregunta es sincera, Señor. Temo que te vayas tan lejos y tan lejos, que te pierda para siempre. Temo que el camino que tú sigas no sea mi camino, o que no tenga tiempo de enderezarlo para que vaya en tu misma dirección. Temo que una carrera inmensa, insuperable, me separe de tí, y pierda tu mirada. tu afecto, tu corazón.

¿Será posible que después de habernos encontrado en la vida te separes de mí en la muerte?

Cómo pensar por un sólo momento, sin que me cause desmayos, en que esta unión habrá de romperse tal vez para siempre? ¿Que tú te vavas y me dejes solo en este mundo cruel, luchando con fuerzas irresistibles, con demonios mil, con un destino que apaga lentamente lo que hay de bueno y de noble en el fondo de mi alma?

2. **"¿Adónde vas, Señor?"**

Dame tiempo para pensar. Para hacer mis planes, para prepararme y acompañarte en el viaje. ¿Qué tu camino es duro, es difícil, subiendo siempre? No importa. Si la vida aquí abajo en este mundo se me hace más dura y más difícil sin tí. Si tú no estás conmigo, si tú no eres mi compañero fiel, si tú no me coges de la mano desde el alba hasta el anochecer, en vano yo me esfuerzo, y me empujo y lucho. ¿Qué puede el hombre con

(Continúa en la página 15)

POEMAS

¡PADRE, PERDONALOS!

Hacia el cielo y las horizontes todos
cruzados maderos que llamaron cruz,
por vez primera en la historia hablaron
gritando en onda de luz:
"¡Padre, perdónalos!"
Era la voz de increíble amor,
la inocencia hecha sangre,
era el mismo Dios, el divino Jesús,
desgranando la profunda razón:
"porque no saben lo que hacen."

MADRE, HE AHI TU HIJO

No empece dolor tan prolijo,
rasgando tan pura, preciosa carne,
aquel humilde Verbo Divino,
triste mirando aquella tierra hosca, acre,
exclama en el más doliente y triste grito:
"¡Madre, he ahí tu hijo!"
Ungidas bajan las lágrimas en sangre
desde aquellos ojos feralmente heridos;
dolidas, dulces palabras amantes
se quiebran en un hondo, inefable suspiro:
"¡Hijo, he ahí tu madre!"

SED TENGO

La tierra quemó su fronda,
las nubes negaron preciosa el agua.
Aquel monte piedra era, hórrido desierto,
y en páramos se quebró del hombre el alma.
Brotaron emotivas dos palabras
por la seca garganta conmoviendo las hondas,
prorrumpiendo el crucificado con dolido sentimiento
"'¡Sed tengo!"
Fue aquella una sed gloriosa,
pues la cruz se tornó maravillosa.
de límpida agua manantial eterno.

ESTARAS CONMIGO EN EL PARAISO

Tres cruces en el monte de dolor:
una entre sombras de perdición,
otra entre nimbos de luz
cubriendo molida carne de virtud,
y una última en los lindes
glaucos de la esperanza
gimiendo desde los abismos del alma:
"¡Señor, acuérdate de mí,
cuando estuvieres en tu reino divino!"
Y respondiendo desde la cruz de nimbos
el inocente crucificado dio su mensaje florido:
"¡De cierto te digo hoy,
estarás conmigo en el Paraíso!"

¡DIOS MIO, DIOS MIO!

¡Sombras, sombras abajo!
Noche, noche en los cielos!
Ni una luz en el Calvario.
En El vaciaron su pena los milenios.
Por eso gritó a los calcinantes vientos.
"¡Dios mío, Dios mío!
¿Por qué me has desamparado?"
La tierra tembló, pavoroso silencio.
El Padre contestó en la luz deslumbrante
de un fúlgido, esperanzante relámpago.

¡CONSUMADO ES!

Nunca el tiempo fue tan lento y cruel,
jamás el dolor mordió con saña tal,
las hordas todas de lúbrico Luzbel
cercaron aquella sangrante voluntad.
Era aquel cuerpo encendido clavel
por los siglos traídos con la pena de Adán;
pero los hendidos labios de hiel
al mundo destilaron con sublime afán
dos palabras de redentiva, divina miel:
"¡Consumado es!"

PADRE, EN TUS MANOS ENCOMIENDO MI ESPIRITU

Fue su muerte sublime en la historia
cerrando la vida sin espanto ni rictus;
fue lirio prendido en deleznable escoria,
poema del Dios-hombre ínclito,
único por su virtud, fuerza y gloria,
resonando en sus labios
tan venturosa estrofa:
"¡Padre, en tus manos encomiendo mi espíritu!"

Poemas del libro "HUERTO Y CAMINO" de Gerardo López Rodríguez

EL PECADO Y LA MUERTE

Nuestros Dos Peores Enemigos: Como Vencerlos

DAVID WHITE

Dos acontecimientos dominan en la mente del cristiano en esta época santa del año. Son la muerte y la resurrección de nuestro Señor Jesucristo. Toda la temporada de la Cuaresma es una preparación espiritual para estos hechos culminantes del año cristiano. La Semana Santa se enfoca en estos dos sucesos, la crucifixión y la resurrección. Los cuatro evangelistas, Mateo, Marcos, Lucas, Juan, saben que aquí es donde sus historias de la vida de Jesús llegan a una culminación dramática.

¿Por qué tienen estos dos sucesos en la vida de Cristo una importancia tan vital para nosotros que compartimos la fe cristiana? ¿Cuáles son las razones que nos inspiran a conmemorarlos todos los años como los momentos cimeros del año? Las razones son claras y decisivas. La crucifixión y la resurrección señalaban la victoria de Jesucristo sobre los dos peores enemigos del hombre. Con la celebración de la Semana Santa, cada año celebramos de nuevo la batalla triunfante que libraba nuestro Señor con los dos enemigos mas implacables e inexorables que tiene el ser humano.

No hay que preguntar quiénes son. Todos los conocemos. Son *el pecado y la muerte*. En ellos encontramos dos dimensiones de la vida de todo hombre. Todos estamos unidos como víctimas del pecado y no hay ninguno de nosotros que escapará la muerte. Desde el momento que nacemos somos ya lo suficiente viejos para morir. La muerte es una dimensión inescapable de la vida humana.

Por joven o viejo que seamos somos conocedores de que vivimos una vida mortal y de que los seres más queridos tienen un destino fúnebre.

El doctor White fue misionero en Chile y luego en Cuba. Actualmente es profesor de Teología en Scarritt College, Nashville, Tennessee, Estados Unidos.

Cantamos con tanto júbilo en el Domingo de Resurrección, no solamente en celebración del levantamiento victorioso de nuestro Señor, sino a la vez para celebrar con gozo la presente victoria nuestra sobre el pecado y la futura victoria que será nuestra sobre la muerte.

Podemos eludir la muerte por un tiempo, pero tarde o temprano nuestras existencias físicas llegan a su terminación. Habla el filósofo frances, Blas Pascal, elocuentamente sobre esta condición humana: —El último acto es trágico, por feliz que sea todo lo demás de la comedia; al final sobre la cabeza echan un poco de tierra, y esto es por siempre el fin.— Es en la muerte, pues, que la vida con todos sus anhelos y aspiraciones, parece recibir una derrota decisiva.

Empero, no es la muerte el único enemigo implacable que enfrentamos. También universal a todos nosotros es el pecado, aquel sentido de fracaso moral que constituye una dimensión de la vida de todo ser humano. Es esta negación del amor, esta concentración en uno mismo lo que envenena nuestras relaciones con nuestro prójimo y con nuestro Dios. Como decía Martín Lutero, nuestros corazones son encorvados sobre sí mismos, nuestras almas son dobladas hacia adentro. Todos somos culpables de haber convertido nuestros seres más queridos en meros objetos para la gratificación de nuestros propios deseos. Todos somos idólatras. Unas veces reemplazamos a Dios con algún valor producido por nuestra propia voluntad, otras veces buscamos manipular a Dios. El estado de rebelión moral y espiritual es característica de la humanidad en-

tera. No hay ninguno que no reconocerá como propias las palabras del apóstol Pablo, "Porque no hago el bien que quiero; mas el mal que no quiero, este hago." (Romanos 7:19) Estando en postura defensiva, y egoísta encontramos el posible enemigo en cada hombre. Somos temerosos de ellos y de Dios mientras dudamos de su favor hacia nosotros. Encontramos en nuestro pecado un muro de separación entre nosotros y Dios, entre nuestras vidas y la del prójimo, y aún entre nosotros y nuestro verdadero ser. Otra vez el clamor del Apóstol Pablo es nuestro, "¡Miserable hombre de mi! ¿Quién me librará del cuerpo de esta muerte?" El apóstol encuentra que en una vida vivida en el pecado no hay vida verdadera. Lo que hay es una muerte viviente. Vivimos, pero no vivimos. En el pecado encontramos la negación de la vida que Dios había destinado para sus hijos.

A menos que el hombre pueda encontrar una victoria sobre este enemigo implacable no puede empezar a gozar de la vida verdadera, lo que E. Stanley Jones llama la vida abundante y victoriosa. Es el pecado que hace la muerte más atrayente para algunos, y para otros lo hace aún más temible. Si la muerte es el fin, entonces que venga pronto poniendo fin a este infierno en que hemos convertido la vida. Si la muerte física es la puerta a la inmortalidad del alma, entonces la muerte es doblemente temida. Existir después de la muerte física sin ser librado de las cadenas del pecado es ser condenado a una existencia infernal. ¿De qué nos vale la inmortalidad si aún ahí nos acompaña nuestra pecaminosidad?

La muerte y el pecado, ¿cómo vencerlos?, es la interrogación vital. ¿Cómo podemos escapar de sus lazos y entrar en la vida que nuestro Creador intencionaba para nosotros? ¿Cómo y dónde podemos ganar la victoria sobre nuestros dos peores enemigos? ¿Cuando miramos únicamente a nosotros mismos buscamos sin hallar victoria. Al máximo, podemos alcanzar una cierta serenidad estoica que acepta nuestra condición como inescapable. En el trascurso de esta vida mortal nuestro tiempo poco a poco se acaba. Mirando atrás vemos las huellas de nuestro pecado, mirando delante vislumbramos solamente una noche oscura sin esperanza.

¿Hay cómo vencerlos? ¡Sí!, responde enfaticamente el cristiano, pero, la batalla no se gana sola. ¡Tenemos un campeón, un Señor que ya ha librado la lucha y la ha ganado! Es nuestro Señor Cristo Jesús que nos ha dado la victoria sobre el pecado y la muerte. Su vida entera es una constante victoria sobre el egoísmo, la avaricia, el odio, la venganza, el orgullo y todo lo demás que hace de la vida un existir pobre y diabólico. Vez tras vez se le presenta a Jesús lo que sería, según nuestras normas, la justificación para entregarse a la tentación, a la desilusión y al deseo de vengarse sobre sus atormentadores. Desde las tentaciones en el desierto hasta el dolor de la cruz él se sobrepone al enemigo del pecado en todas sus formas. En palabra, y en acto afirma y reafirma la voluntad de su Padre Celestial. En el jardín de Getsemaní, vislumbrando por delante a la degradación y muerte de la cruz, puede al fin afirmar ". . . empero no se haga mi voluntad, sino la tuya." (Lucas 22:42) Y finalmente, frente a las burlas de la chusma, mientras se cuelga en dolor de la madera fatal, es capaz de decir, "Padre, perdónalos. . . ." (Lucas 23:34)

De estos hechos toda la iglesia apostólica es testigo. Al testimonio de los apóstoles podemos añadir el nuestro. La victoria sobre el pecado no es únicamente promesa sino realidad presente. De ahí basamos nuestra confianza que la muerte no es un enemigo invencible, sino de que también será vencida en nuestras vidas como en la vida del Maestro. Estamos en sus manos. No podemos pedir más. Cantamos con tanto júbilo en el Domingo de Resurrección, no solamente en celebración del levantamiento victorioso de nuestro Señor, sino a la vez para celebrar con gozo la presente victoria nuestra sobre el pecado y la futura victoria que será nuestra sobre la muerte. En Cristo el pasado, el presente y el futuro son transformados. En él, nuestro pasado es perdonado, nuestro presente se llena de gozo y nuestro futuro se ilumina de esperanza. Nuestros dos peores enemigos: ¿cómo vencerlos? ¡Confiad, confiad en el Señor! ¡De él ya es la victoria! ¡Nos ha librado del pecado, así lo hará de la muerte!

Imprenta

PUERTO RICO EVANGELICO

EDIFICIO CENTRO EVANGELICO

Calle El Roble Núm. 54 — Apartado 21,163 — Teléfono 766-3435

Río Piedras, Puerto Rico 00928

AL SERVICIO DE LAS IGLESIAS Y AGENCIAS EVANGELICAS

Sr. Moisés Castillo, Administrador

El Dr. Demetrio Cartagena Falleció en Río Piedras; Sepultado en Salinas

El martes 21 de febrero por la madrugada falleció el Dr. Demetrio Cartagena, distinguido laico quien por varios años sirvió como Síndico del Seminario Evangélico de Puerto Rico. A la hora de su muerte ocupaba el cargo de Secretario de la Junta de Síndicos habiendo sido antes vicepresidente de la misma.

El Dr. Raymond Strong dirigió el culto memorial ofrecido por el Seminario Evangélico el martes por la noche. El Dr. Oscar Rodríguez presentó el mensaje de la ocasión.

El Dr. Cartagena cooperó activamente en el Concilio Evangélico, con los Gedeones, la Iglesia Evangélica Unida de Puerto Rico y la Organización Billy Graham.

Una gran concurrencia asistió a los diversos cultos ofrecidos en la Funeraria Ehret. La comitiva fúnebre partió desde la Iglesia Evangélica Unida de Santurce de la que era miembro activo, hasta el pueblo de Salinas donde fue sepultado.

Otros cultos fueron ofrecidos por los Gedeones, el Concilio Ejecutivo de la Iglesia Evangélica Unida de Puerto Rico, la Asociación Billy Graham, el Concilio Evangélico de Puerto Rico, la Iglesia Evangélica Unida de Puerto Rico en Santurce, en la funeraria y en el templo, en la Iglesia Evangélica Unida de Salinas en el templo y en el cementerio de aquel pueblo.

DONATIVOS

Sugerimos a las congregaciones que asignen en sus presupuestos anuales una partida como donativo para la Revista "Puerto Rico Evangélico." Queremos llevar la revista a hospitales, cárceles y numerosas instituciones que la necesitan. Las iglesias pueden ayudar.

Obispo Católico Promueve Diálogo Con Bautistas

De "El Nuevo Evangelista," órgano oficial de la Convención Bautista de Puerto Rico reproducimos la siguiente información en torno a las conversaciones entre católicos y bautistas que se vienen celebrando en los Estados Unidos:

El Obispo católico, Joseph Green de Lansing, Michigan, está activo promoviendo conversaciones entre católicos y bautistas. El Obispo Green ha sido designado por la Comisión de Asuntos Ecuménicos de los Obispos de Estados Unidos para dirigir la sub-comisión que llevará conversaciones con los bautistas americanos. Espera el Obispo Green que dicho diálogo produzca "una contribución especial" en el área de la libertad religiosa. El Obispo Green asistió este verano a la Conferencia Teológica celebrada en Green Lake la cual estuvo integrada por 50 teólogos bautistas.

Con relación al diálogo bautista-católico arriba mencionado, el Presidente de la Convención Bautista Americana, Sr. Carl W. Tiller, dice lo siguiente:

"Miramos al futuro con gran expectación respecto de las posibilidades de conversación y cooperación con los hermanos católico romanos. Entraremos en conversación en actitud de mutuo respeto y con la esperanza de que habrá de redundar en un mayor entendimiento mutuo. A pesar de que nuestras convicciones teológicas son significativa-

(Continúa en la página 15)

Celebran Servicio a la Memoria de los Esposos Barrett en Ponce

RDO. D. P. BARRETT

La Iglesia Evangélica Unida de Puerto Rico radicada en la Calle Unión Esquina Vives en Ponce, celebró un servicio a la memoria de los esposos Rdo. David Palmer Barrett y Eva O. Barrett, miembros fundadores de la antigua denominación conocida como Igesia Cristiana. El acto celebrado el 20 de febrero de 1967 fue dirigido por el pastor de la congregación Rdo. Angel Máximo Torres. El sermón fue predicado por el Rdo. Antolín Castillo, quien colaboró con los esposos Barrett por muchos años.

Datos Históricos

En la obra titulada "Christian Missionary" pcblicada el 1 de octugre de 1925 se ofrecen los datos que a continuación publicamos en torno a la obra de los esposos Barrett en Puerto Rico.

El día 12 de enero de 1901, el Rdo. David Palmer Barrett y su distinguida esposa Eva, salieron desde Nueva York hacia Puerto Rico, como misioneros de la Iglesia Cristiana, arribando a San Juan, la ciudad capital, el día 17 del mismo mes. Inmediatamente se movieron a la ciudad de Ponce. No habían transcurrido tres semanas, cuando ya nuestros misioneros habían comenzado una escuela diaria con siete alumnos y que paro fines de año ya tenía 90 alumnos. Esta escuela no se extendió mucho más del año de estar funcionando en virtud de que el gobierno de los Estados Unidos comenzó a proveer educación al pueblo.

El Domingo de Resurreccion, tres meses después de su arribo a Puerto Rico, y cuando el reloj marcaba las 9:00 A.M. estos misioneros se colocaron en la calle con un pequeño órgano y un himnario en español. Algunas personas se acercaron a ellos. Inmediatamente entraron a la casa que ocupaban y se prepararon para celebrar el primer servicio evangélico. Ninguna de las personas había entrado aun a la casa, aunque había varios por los alrededores. La señora Barrett empezó a tocar el himno, "Yo sé que mi Redentor vive" y fue entonces que comenzaron a acercarse a la puerta ansiosos e interesados por lo que escuchaban. Los primeros que entraron fueron unas damas de color y bien vestidas, luego un hombre de edad quien entró y tomó un asiento de los del frente. Así fueron entrando otras personas, enfermeras, infantes, niños y niñas, desde un año hasta los veinte.

La primera Iglesia Cristiana fue organizada en Ponce, el día 22 de febrero de 1903 con una matricula de cinco miembros. Nos referimos a la Iglesia Cristiana de la Calle Unión, Esquina Vives (hoy Iglesia Evangélica Unida de Puerto Rico-. Ya para el 1905 estos misioneros habían organizado congregaciones en Ponce, Arús, Santa Isabel, Salinas, Jauca.

EVA O. DE BARRETT

JOSE A. OJEDA

"Fotógrafo Profesional"

BODAS — BAUTIZOS

CUMPLEAÑOS, ETC.

Calle Mirlo 956—Tel. 769-5624

Ext. Country Club

Río Piedras, Puerto Rico

Católicos, Episcopales y

Brecha en la Muralla Entre Católicos y Pr

"Porque él es nuestra paz, que de ambos pueblos hizo uno, derriba
mistades, la ley de los mandamientos expresados en ordenan
haciendo la paz."

POR SAMUE

Recientemente. los universitarios evangélicos, los católicos y los episcopales, adoramos conjuntamente en el primer servicio religioso que se ha celebrado en toda la historia del teatro de la Universidad de Puerto Rico.

Un reportaje del servicio apareció en la primera plana de uno de los periódicos de la isla y causó muy buen impacto entre mucha gente el hecho de que la Fraternidad de Universitarios evangélicos (de más de ocho denominaciones), La Juventud Universitaria Católica, La Asociación de Universitarios Episcopales y los grupos de Asociación Bíblica Universitaria, y Fundación de Estudiantes Metodistas, se hubiesen agrupado en un Movimiento Universitario Ecuménico (MUE) para servir a los hombres en obediencia al Señor — aunque fuese sin establecer una organización como tal.

"Ya era tiempo de que los predicadores del amor dejaran de pelearse y odiarse entre sí," dijo una persona. Pero para nosotros, ésta es solamente una señal entre tantas de que el Espíritu Santo se está moviendo en el medio universitario. El jueves antes de ese servicio, se me invitó a ser el predicador del día en la misa el Centro Católico; y recientemente acepté la invitación del vicario general del Obispo a ser miembro de la Pastoral Universitaria de la Iglesia Católica (su Departamento de Trabajo Universitario) con voz y voto entre los demás padres y laicos de la iglesia católica que forman la Pastoral. Y nosotros los protestantes tuvimos algunos de los hermanos católicos — unos como observadores y otros como participantes oficiales—en nuestra Consulta de Trabajo Universitario.

Recientemente, la Universidad Interamericana reclutó al padre Patrick Yaffney, un prestigioso "scholar" católico para dar cursos de religión (historia de la Biblia). Estas son señales de que la muralla entre católicos y protestantes comienza a resquebrajarse.

La primera pregunta que nos hacemos todos es. ¿cual es el significado de todo ésto? ¿Hacia dónde vamos?

CONFRONTACION

En primer lugar, ésto quiere decir que los cristianos, a pesar de estar concientes de nuestras diferencias, hemos sido confrontados por la Palabra de Dios que pasa juicio sobre nuestras divisiones denominacionales y confesionales y que hemos creado conciencia de que el escándalo de la división de la iglesia, es contradictorio al mensaje de la iglesia: "que Dios estaba en Cristo reconciliando los hombres (II Corintios 5:18-20); de que ese escándalo es contradictorio a los propósitos de Dios "de reunir todas las cosas en Cristo (Efesios 1:9-10); y de que este escándalo es un impedimento a la misión de la iglesia según la concebía nuestro Señor cuando oraba diciendo "que sean uno como tú, oh padre en mi y yo en tí para que el mundo crea . . . para que el mundo sepa que tú les has amado" (Juan 17:20-23).

En segundo lugar, quiere decir, que el hecho de que estemos dispuestos a exponer nuestra intimidad a la presencia de los que

*Este artículo está basado en dos sermones del pastor universitario, en el Centro Católico y otro en la Fraternidad de Universitarios Evangélicos al comenzar las clases del 1967 en la Universidad de Puerto Rico.

angélicos Adoran Juntos

tantes en la Universidad de Puerto Rico

pared intermedia de separación, aboliendo en su carne las ene-
ra crear en sí mismo de los dos un solo y nuevo hombre,
fesios 2:14-15.

LVA-GOTAY

antes eran "extraños", demuestra que una nueva confianza entre unos y otros ha desplazado la desconfianza y sospecha que impedía el que nos conociéramos antes. Esta confianza es esencial a la verdadera comunicación y diálogo católico-protestante.

ANTICATOLICISMO

En tercer lugar, significa que entre nosotros los protestantes, hemos comenzado a sanarnos del anti-catolicismo enfermo que motivó mucho de lo que en un tiempo hacíamos y que no tiene nada que ver con el cristianismo. Muchos hermanos "cuando se convirtieron al evangelio" creyeron que ser protestante era ser anti-católico porque anteriormente habían tenido experiencias en congregaciones católicas de orientación medievalista y latina, donde se vivía un catolicismo corrupto y mezclado de supersticiones. Creyeron que después que fuesen anti-católicos o que después que tuviesen "conceptos" opuestos a los de los católicos, eso les bastaba para ser evangélicos; sin reconocer que el evangelio lo que pide es una confesión humilde de nuestra condición de insuficiencia y de nuestra culpa — que nos quite el derecho a condenar los demás, pero que sí nos genera el deber de darnos los unos a los otros en amor. Si pudiésemos destruir un poco de ese anti-catolicismo enfermizo, podríamos desterrar mucho del fariseísmo, de la irresponsabilidad, de la injusticia y de la falta de amor y creatividad que encontramos en algunas congregaciones nuestras. Cuando eso ocurra, será porque entonces estas personas se habían preguntado nuevamente, ¿qué es el evangelio?

RENOVACION

En cuarto lugar, significa que el anti-protestantismo católico que brotaba de la mala opinión católica sobre Lutero y la Reforma ha comenzado a ser destruído. En el pequeño libro "Los Protestantes y el Segundo Concilio Ecuménico," dice el laico Metodista, González Báez Camargo, que una de las señales de renovación en la iglesia Romana, es la nueva actitud hacia la Reforma Protestante del siglo diez y seis y cita él varios de los estudios y varias opiniones de los teólogos e historiadores católicos donde se reivindica el valor de la Reforma para el estado de corrupción de la Iglesia Medieval, y se reconoce a Lutero como un siervo de Dios entregado a servir a Cristo.

PARTICIPACION

Y en quinto lugar, estos acontecimientos ecuménicos universitarios, significan que tanto la iglesia católica, como la protestante en Puerto Rico, está saliendo del aislamiento en que sus líderes las habían tenido con respecto a lo que está ocurriendo en la iglesia mundial y particularmente en la Iglesia Europea. Nuestra participación directa e indirecta en el pensamiento y la acción del Consejo Mundial de Iglesias, la Federación Mundial Cristiana de Estudiantes, El Concilio Ecuménico, Pax Romana, etc., constituyen ventanas abiertas al resto del mundo.

CONTESTE LA PREGUNTA

Pero la segunda gran pregunta que nos hacemos es, ¿cuál debe ser la actitud de los cristianos evangélicos que no están enfermos de anti-catolicismo ante los católicos romanos y su iglesia hoy?

En primer lugar, hay que decir que debe ser la misma actitud que debemos tener hacia todos aquellos que han sido creados por Dios y por quienes Jesucristo vivió y murió, esto es, una de amor y hermandad en obediencia a los propósitos de Dios para con el hombre.

Ahora bien, ésto no indica que vamos a unirnos bajo un sólo poder terrenal, ni que todos vamos a pensar igual, o que vamos a cegarnos ante nuestras diferencias reales, ni ante la historia pasada, pero sí indica que es en el cumplimiento de los propósitos de Dios donde nos encontraremos. Tenemos que reconocer, como dice el teólogo Hans Kung: que tan solo podemos volver a encontrarnos en la renovación de la Iglesia. Pero como dice Kung:

"Esto no quiere decir sola mente que se reforme la Iglesia Católica realizando las legítmas intenciones protestantes. Quiere decir también que se reforme la iglesia protestante realizando las legítimas intenciones católicas. Nada de relativizar la verdad, nada de pasar la esponja por las diferencias, nada de falsas síntesis, de perezosos compromisos: reflexionar sobre sí mismos, criticarse a sí mismos, reformarse a sí mismos; en el espejo del evangelio de Jesucristo, con la mira puesta en los hermanos separados. Si católicos y protestantes llevan a cabo ante ese espejo cada uno su propia renovación puesto que el evangelio de Jesucristo es uno, la unión no consistirá simplemente ni en la vuelta de los protestantes, ni en la salida de los católicos, sino en el mutuo encuentro fraternal, en que nadie ha de prescribir de antemano orgullosamente al otro los pasos de más que ha de dar. En un encuentro que ha de estar impregnado de caridad y dirigido por la verdad."

¿Habrá por ambos lados, en los dirigentes de las iglesias, en los teólogos y seglares, bastantes hombres de buena voluntad que estén dispuestos a dar los pasos correspondientes en un camino que no puede ser ni corto ni cómodo?" (Hans Kung: "El Concilio y la Reunión de los Crstianos," p. 107).

NUESTRA POLITICA

Finalmente hay que decir entonces, con respecto a nuestra pregunta, que ésto nos indica que nuestra política, debe ser una de apoyar todo católico, toda congregación, todo grupo de sacerdotes y toda diócesis en su intento de renovar la iglesia en torno a los propósitos de Dios. No debe ser una política de convertir católicos en protestantes, sino la de convertir malos católios en buenos cristianos católicos.

Claro, ésto no quiere decir que vamos a dejar de predicarle o de dar testimonio a los cristianos nominales — sean Católicos o Protestantes — y a los no-cristianos en la esperanza de que vengan en agradecimiento al Señor. Pero tampoco quiere decir que vamos a pretender que solo los evangélicos se salvan o que vamos a dar testimonio para que los hombres vengan a nuestra denominación en lugar de ir al Señor.

En términos concretos, esto quiere decir, participar juntos en todo aquello que fomente la renovoción de la iglesia; quiere decir, estar en forma de siervo entre los hombres, allí donde está el Señor actuando y clamando por nuestra presencia en el mundo (Mateo 25:35-45). Esto nos llevará a conocernos verdaderamente, a descartar todo prejuicio o información falsa, a comenzar a aprender lo bueno de cada grupo y a sentir el deseo de renovar lo malo. Esto es lo menos que podemos pedir.

ABRIENDO PUERTAS

Esto nos motiva a reconocer que la Iglesia Católica Romana ha intentado seriamente una renovación de la iglesia y ha abierto puertas que ya no podrán cerrarse y que generarán cambios enormes en la iglesia en los próximos veinticinco años. El estudio de la Biblia; la renovación litúrgica; el comienzo de la participación del colegio de obispos en el gobierno de la iglesia junto con el Papa; el redescubrimiento del laicado; la concepción de la iglesia como pueblo de Dios, el reconocimiento de la libertad de conciencia; y otros cambios, como la nueva preocupación por la unidad de la iglesia y la nueva opinión sobre la Reforma y los protestantes, son señales de renovación sincera en la iglesia católica. Desde luego, hay que aceptar que estos intentos no son uniformes y que mientras en unos sectores de la iglesia se camina en una dirección, en otros, como el "Opus Dei," puede caminarse en otra. Y por ésto es que decimos que nuestro contacto y apoyo debe ser allí, donde el Espíritu Santo realiza la renovación de la iglesia.

Pero, además de reconocer la renovación en la iglesia católica romana, debemos aceptar que en la iglesia protestante puertorriqueña no todo está bien. Nuestro aislamiento de la iglesia pro-

testante universal, nos ha llevado a cerrar nuestros oídos a los críticos y profetas contemporáneos que han puesto la iglesia protestante bajo juicio. Es hora de que nuestros líderes abran las ventanas de la iglesia a los frescos vientos de la renovación de la iglesia. Mientras la iglesia protestante mundial habla, lee y escribe sobre la renovación de la iglesia, la mayoría de nuestros líderes todavía andan en la etapa de querer mantener el pensamiento del evangélico del 1967 dentro del puño del siglo 19.

Demos gracias al Señor porque a pesar de ello, hay movimientos de renovación dentro de la iglesia protestante que cobran fuerza incontenible con el poder del Espíritu Santo y ya vislumbramos atisbos de una renovación de la iglesia.

Finalmente hay que decir que es natural que sea en la Universidad, donde ocurran estos señales tan revolucionarias de la renovación de la iglesia, como los intentos y experimentos de estudio, adoración y acción entre grupos religiosos de iglesias separadas. La filosofía del Trabajo Universitario religioso, para que éste sea efectivo, tiene que tomar el estilo de la peculiar vida universitaria, que es una de búsqueda en libertad, de cuestionar verdades establecidas, de experimento y de riesgo.

Sabemos que como universitarios y como hombres de compromiso, estamos llamados a seguir la verdad en obediencia, aunque no sabemos exactamente a dónde nos llevará, sí sabemos que algún día podremos predicar a los hombres con autoridad y sin avergonzarnos de nuestro ejemplo que: "Dios estaba en Cristo reconciliando a los hombres."

EN OREGON

Concilio de Iglesias Respalda Religión en Escuelas Públicas

En su reciente asamblea celebrada en la ciudad de Salem, el Concilio de Iglesias del estado de Oregón en los Estados Unidos escuchó un informe de un comité especial que había hecho un estudio de las escuelas de la ciudad en que se demostraba que en ninguno de los 107 distritos escolares se enseñaban cursos de religión o de historia bíblica. Para el presidente saliente del Concilio, Dr. Arthur S. Fleming, la situación no es solamente local. En su punto de vista, los Estados Unidos están plagados de millones de "analfabetos religiosos." El Dr. Fleming citando a la Corte Suprema afirmó que "se deben enseñar cursos de religión en todos los niveles de las escuelas públicas ya que la educación de una persona no está completa sin ese conocimiento."

De las escuelas públicas consultadas por el comité especial del Concilio de Iglesias de Oregón, 16 informaron estar participando en programas que compartían horarios mientras que 35 proveían clases fuera de las escuelas pero en tiempo escolar. Sin embargo, las autoridades escolares locales no estaban informadas de la existencia de esos programas.

Ocupa la presidencia del Concilio de Oregón el Dr. Dwight Dodson, Secretario Ejecutivo de la Convención Bautista Americana en Oregón.

Noticias de Fajardo

Nueva Directiva: Rdo. Avelino Robles, pastor; Aníbal Soto, secretario; Benjamín Acosta Ponce, tesorero; Osmín Pratts, secretario financiero; Wilfredo Robles, secretario corresponsal; Carmen G. Rivera de Morales, superintendenta Escuela Bíblica; Diáconos y Diaconisas: Angel Maldonado, José Ortiz, Margarita Ramos y Petra Orta Vda. Monge; Guías Espirituales: Fermina Ruiz, Noemí Díaz, Flor Fragoso, Nilda Gauthier, Eugenio Vélez, Lucía Román, Pablo Cruz, Casimiro Chico, Bernarda Fuentes y Eladio Cruz.

Sociedad Misionera Evangélica: Víctor F. Gauthier, presidente; Tito Martínez, vice presidente; Angel Maldonado, secretario; Petra Orta Vda. Monge, tesorera; vocales: Eladio Cruz, Eusebia Hernández de Rosario, Bernarda Fuentes, Pilar Ramos y Panchita Flores. Miembros que la componen: toda la iglesia.

Sociedad de Damas: Ramonita Maldonado, presidenta; Nieves Ortiz, vice presidenta; Mercedes Vázquez, secretaria; Irma Cruz de Díaz, tesorera; vocales: Ber-

narda Fuentes y Adela Méndez de Robles. Total socias, 60.

Sociedad de Caballeros: Julio Díaz, presidente; José Ortiz Espinosa, vice presidente; Angel Maldonado, secretario; Manual Cruz Rivera, tesorero; vocales, Felipe Millán, Tito Martínez, y Manuel Monge. Total socios, 30.

Sociedad de Jóvenes: Carmen Eneida Ortiz, presidenta; Manuel R. Silva, vice presidente; Irma N. Díaz, secretaria; José R. Hernández, tesorero; vocales: José Israel Robles, Enrique Ortiz y Wilfredo Robles. Total socios, 30.

El Coro: Benjamín Acosta Ponce, presidente o director. Miembros: Julio Díaz, Irma Cruz de Díaz, Brunilda Díaz, Carmen M. Rivera, Nina Ribot, Mercedes Vázquez, Eunice Robles, Héctor G. Robles, Manuel R. Silva, María M. Quiñones. Elba I. Pérez, Belén Feliciano, Eugenio Vélez. José R. Hernández, Israel Noble, Felipe Millán, Aníbal Soto, Gregorio Díaz, Eneida Ortiz, Nilda M. Llorens, Hilda M. Pérez, Rafael Morales y Carmen G. Rivera de Morales.

Lamentable Fallecimiento: El día 12 de febrero pasado, a las 3:00 A.M., en mi hogar de la calle Diego Zalduondo número 8, esqcina Jorge Bird de Fajardo, a los 66 años, dejó de existir mi esposa doña Adejandrina J. de Calderón. Le sobrevivimos su esposo e hijos: Helen, Priscila, Víctor Samuel, Raúl, Ismael, Alejandro, hijo, Dora Hilda, Adelita, Dinnie (nieto), Lydia y Raquel.

El 5 de octubre del año pasado, celebramos nuestras bodas de oro en un ambiente de verdadera camaradería cristiana familiar.

—Alejandro Calderón

Srta. Elisabet M. Corchado graduada del Curso Secretarial en el City College de Mayagüez. Son sus padres Miguel A. Corchado y Eulalia R. Corchado. Elisabet es miembro activo de la Primera Iglesia Presbiteriana de Aguadilla.

San Juan

Caballeros Auspician Foro

La Sociedad de Caballeros de la Iglesia Bautista de Puerta de Tierra auspició el 10 de marzo por la noche un foro en torno al tema: "La Delincuencia Juvenil y Modos de Combatirla."

Participaron en el foro el Dr. Angel Mergal, sicólogo; Lcdo. William F. Santiago, presidente del Colegio de Abogados de Puerto Rico; el Dr. Miguel A. García Ríos, la señora Teresa Torres, Consultora de Delincuencia Juvenil de la Divisón de Bienestar Público del Departamento de Salud. Actuó como moderador el señor José Ramón Morales de la iglesia local.

El programa fue dirigido especialmente para los padres de los niños que asisten al Programa Head Start auspiciado por esta iglesia.

—Rafael Delannoy

Notas de Santa Isabel

Homenaje

Muy lucida fue la fiesta y homenaje a nuestra querida hermana presidenta de la Sociedad de Damas y maestra la señora Gladys Flores de Torres.

Enfermos

Han estado muy enfermos los hermanos Pedro M. Alomar, Hortensia Berríos de Pagán, Marín Zayas y María Rodríguez.

Nacimiento

El hogar de nuestro pastor Rdo. Diego M. Rodríguez y esposa está de plácemes con la llegada de sus nietecitos, un niñito y una niñita que han venido al mundo con toda felicidad. Ya han sido consagrados con otros más. Las hermanas Zuly Sánchez y Julia Aponte han obsequiado a sus esposos con un varoncito cada una, por lo cual están muy contentos. Comparten la alegría sus abuelas Ana de Aponte y Rosa A. Cruz.

Fallece en Mayagüez

En el Barrio Quemado de Mayagüez falleció la señorita Pura Molina Caraballo. Le sobreviven sus hermanas Hortensia y Jenny, ésta residente en Nueva York. La señorita Molina fue asidua suscritora de "Puerto Rico Evangélico."

DONATIVO

Incluya a la revista "Puerto Rico Evangélico" en su lista de donativos. Su ayuda nos permitirá servir a otros. Recuérdelo.

HIMNO DEL MES

CRISTO EN EL HOGAR

Núm. 378 "Cántico Nuevo"

Durante el mes de abril aprendimos el himno "Cristo en el Hogar" para luego usarlo en la celebración de la Semana de la Familia Cristiana. Aunque esta celebración no es una festividad litúrgica del año cristiano, ya ocupa un lugar importante en el programa de las iglesias cristianas. El festival del hogar y la familia cristiana se celebra este año del 7 al 14 de mayo terminando en el Día de las Madres. El tema será "Las Familias Sirviendo a una Era Cambiante." Para mayor información diríjase al director de Educación Cristiana de su denominación.

Recomendamos este himno como himno-tema de la Semana por la significativa oración que contiene. Le aseguramos que el mensaje del mismo será de gran manera efectivo y así comenzamos a cantar durante esta festividad algo mejor que no sean las canciones (llamadas himnos) dirigidas a las madres, que debemos reservar para las reuniones y actos ajenos a la adoración pública. El himnario "Cántico Nuevo" contiene otros himnos propios para la Semana de la Familia como: "'Cuando las bases del mundo tiemblan," "Oh cuán feliz es el hogar." Hay también tres himnos para bodas: "Escucha oh Padre la Oración," "Bendice a los que se unen hoy aquí" y "Padre y eterno Dios." Además contiene cuatro himnos breves para la acción de gracias en la mesa (Núms. 381-384) y una bendición para los cumpleaños: "Feliz, Feliz, Cumpleaños."

El himno "Cristo en el Hogar" fue escrito en el 1956 por el Reverendo Harry Emerson Fosdick, pastor emérito de la Iglesia Riverside en la ciudad de Nueva York. Fue traducido al español por el Rdo. Federico J. Pagura.

Se canta con la tonada **Kingsfold** de una canción folklórica de Inglaterra, la cual fue adaptada y armonizada por el compositor Ralph Vaughan Williams en el año 1906. Williams hizo mucho uso del material musical folklórico para la música de los himnos.

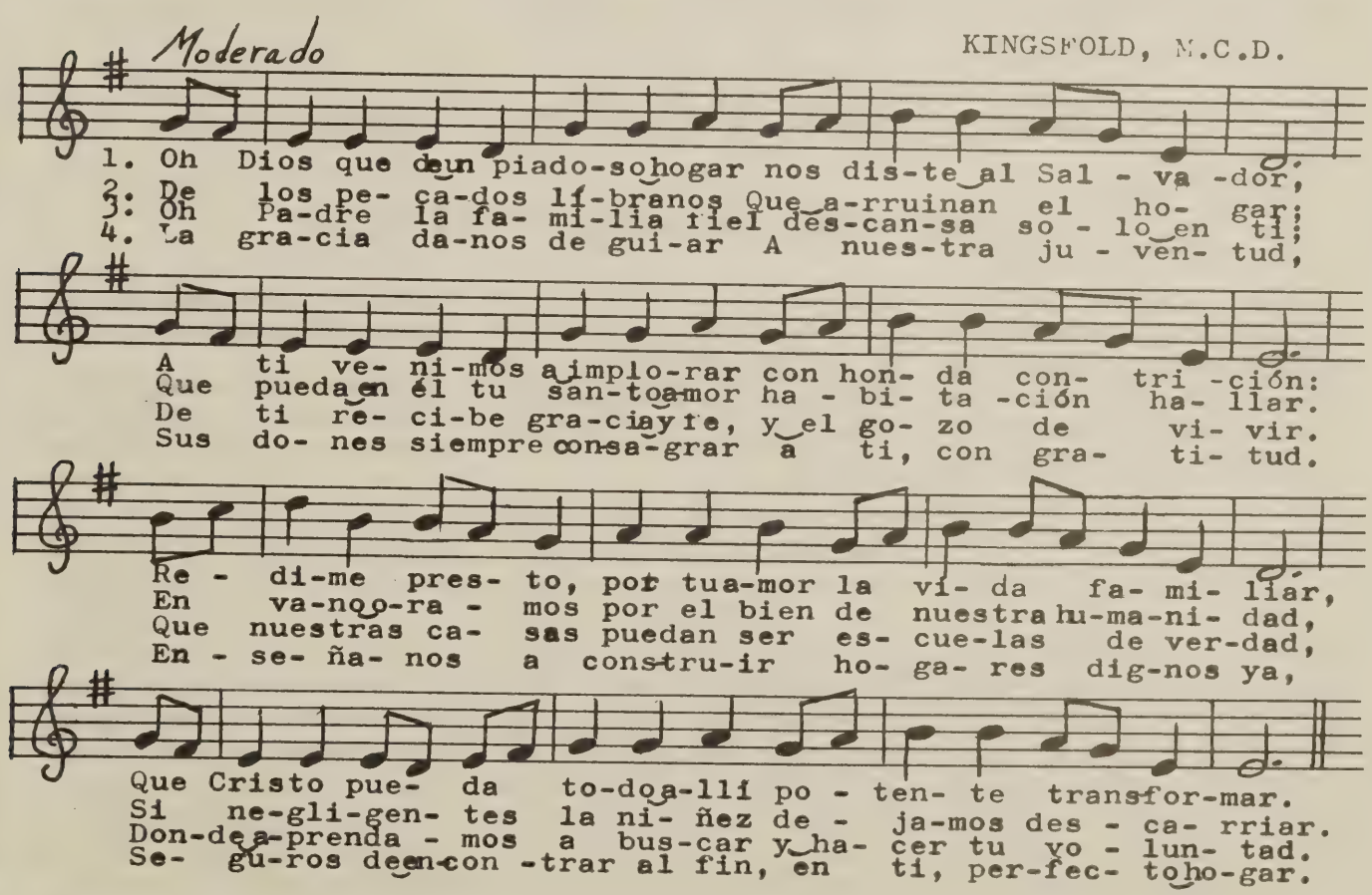

Avanzan Planes Celebración 450 Aniversario de la Reforma Protestante el 31 de Octubre de 1967

Berlín (LWF)—Los Protestantes en Alemania están haciendo preparativos para la celebración del 450 aniversario de la Reforma Protestante el 31 de octubre de 1967. (Esperamos que los evangélicos de Puerto Rico no lo improvisen a última hora).

El consejo ejecutivo de la Iglesia Evangélica Luterana Unida de Alemania (VELKD) afirmó que el jubileo de 1967 debe considerarse como una ocasión no tanto para el regocijo emocional sino para la contemplación seria de lo que significan los principios de la Reforma Protestante en nuestros días.

Las reuniones de carácter teológico, así como la publicidad deben planearse tomando en cuenta ese solemne objetivo, declaró el obispo presidente de los luteranos Hans Lilje de Hanover.

El obispo Lilje ha defendido lo adecuado que es continuar conmemorando la Reforma Protestante en este período posterior al Concilio Vaticano II. El caracterizó lo que ocurrió a la Iglesia Cristiana en 1517 y años sucesivos como algo "muy profundo así como trágico, parte de nuestra historia" que debe ser recordado como cualquier otro evento histórico importante.

Aunque tanto los Luteranos como otros Evangélicos pueden estar contentos por el tono ecuménico que se ha escuchado después del Segundo Concilio Vaticano, el líder luterano de Hanover dice que eso no debe interpretarse como que todo lo que separa a los católicos de los otros cristianos ha desaparecido.

Señalando al diálogo que se ha abierto entre Católicos y Protestantes, Lilje declaró que "mientras las conversaciones continúen, la iglesia no está dividida. Si algo ha de surgir de esas conversaciones fraternales, debemos conducirlas tratándonos unos a otros con respeto y humildad.

Otros desarrollos relacionados con la celebración alemana del 450 aniversario de la Reforma

(Continúa en la página 15)

Diálogo con la Biblia Será Tema de Conferencia Teológica Bautista

Valley Forge, Pa. (ABNS)—"Diálogo con la Biblia" será el tema de la Tercera Conferencia Teológica a celebrarse en Green Lake, Wisconsin, del 1 al 7 de julio de 1967 bajo los auspicios de la Junta Consultiva para Estudios Teológicos de la Convención Bautista Americana.

Habiéndose decidido que la conferencia bregaría con la Biblia, pero deseando evitar generalidades en cuanto a interpretaciones bíblicas, el comité de planeo, cuyo presidente lo es el Rdo. Terry L. Burch, de Bekerley, California, seleccionó cuatro pasajes del Evangelio de Mateo que presentan problemas de interpretación: el Sermón de la Montaña, la Confesión de Fe de Pedro, el relato de la Resurrección y los pasajes apocalípticos de Mateo 25.

Cada noche un erudito bíblico competente ofrecerá una exposición de uno de los textos discutiendo los hallazgos históricos y lingüísticos y señalando los problemas de interpretación. Pero siendo ésta una conferencia de trabajo, la exposición de los eruditos será sólo el comienzo. Al día siguiente de cada exposición, grupos de discusión se confrontarán al tema de la autoridad del texto frente o un panel que juzgará los hallazgos de grupo.

Los expositores, quienes también formarán el panel, son los doctores R. Melvin Henderson del Seminario Teológico Crozer; Leadder E. Keck, de la Universidad de Vanderbilt; Roberto Rasmussen de la Comisión del Ministerio. El Padre John Makenzie, erudito del Nuevo Testamento de la Universidad Católica Notre Dame hablará a la conferencia. El Dr. George W. Peck, del Seminario Teológico Andover-Newton abrirá la conferencia y al clausurarla hará un resumen de las discusiones.

SEÑOR, ¿ADONDE . . .

(Viene de la página 2)

un cuerpo de carne y una mente de pecado alcanzar? Dame tiempo, Señor, no te vayas todavía Deja que robustezca mi fe, que aumente mi amor por los demás, que lleve mi cruz con más resignación, en fin, que esté mejor preparado para no poner reparos a tu camino. Yo sé que tú no tienes prisa, y mucho menos que quisieras abandonarme a mi triste suerte, y que tienes un interés grande y eterno en mí Señor, espera un momento, tan sólo un momento, y estaré listo para que juntos emprendamos la marcha por este camino que tú sólo conoces, camino de luz y de victoria.

3. **"¿Adónde vas, Señor?"**

¿Temes decírtelo ahora? ¿Temes que no esté preparado para seguirte? ¿Por qué he de seguirte en lo duro del camino ¿Es que como el apóstol Pedro, yo he de traicionarte apenas emprenda la jornada? ¿Es, que como Judas, te venda por un puñado de monedas antes de iniciarse la despedida? ¿O es que como los demás apóstoles he de abandonarte en lo duro del camino?

No, mi Señor. Tengo urgencia por seguirte, y no puedo esperar a más luego. ¿Quién puede asegurar lo que sucederá luego? ¿Qué peligro o qué tentación puede sorprendernos a la vuelta de la esquina en los próximos instantes? Arora es el momento de saber adónde vas, ahora es mi oportunidad y la tuya. No es posible que haya separación entre nosotros. Tu camino es mi camino, tu suerte es mi suerte, adónde tú vayas iré contigo.

"Señor, ¿adónde vas?" Quiero saberlo, ahora, en seguida para asegurarme de que tú irás conmigo y de que yo iré contigo. Sólo así, en un compañerismo permanente, eterno, es que podré alcanzar la gran victoria del espíritu sobre la materia. Señor, cuéntame en tu viaje, iré contigo.

Ya no preguntaré más, Señor, ¿adónde vas? porque sé el camino, sino que humilde y confiado, con absoluta decisión, seguiré tras tus doradas pisadas que me conducen al Reino de la luz espléndida de tu gloria.

AVANZAN PLANES . . .

(Viene de la página 7)

Protestante son los siguientes:

Las iglesias de la Alemania Oriental han obtenido permiso del gobierno para exhibir en sus congregaciones una película originalmente producida para la televisión de Alemania Occidental en la que se muestran escenas ocurridas en lugares de la Alemania Oriental. El título de la película es "Luther Places Today."

Los ministerios de correos de Alemania Occidental y de Austria publicarán estampillas conmemorativas para exaltar el jubileo de la Reforma. Los diseños de las estampillas están bajo la consulta de representantes de las iglesias protestantes.

En Estados Unidos

En los Estados Unidos el Comité de Aniversario de la Reforma Protestante entre los luteranos ha distribuído materiales iniciales entre 17,000 congregaciones. También se están organizado comités estatales.

En Puerto Rico

El Concilio Evangélico tiene aquí la oportunidad de preparar una celebración digna y apropiada, con adecuada planificación y esmerado procedimiento en que se hagan interpretaciones claras y relevantes de las implicaciones del mensaje de la Reforma Protestante.

OBISPO CATOLICO . . .

(Viene de la página 6)

mente diferentes, y nuestras ideas respecto a la iglesia distan considerablemente, no obstante, somos hermanos en Cristo. Buscamos los medios para aumentar la medida de buena voluntad y la oportunidad de estrechar las manos en aquellas cuestiones de mutuo interés en las que podemos hacerlo concientemente. Espero que estos diálogos que se realizan bajo los auspicios de la Comisión de Unidad Cristiana, tengan el beneficio de las oraciones de nuestra gente."

Ordenan Dama Ministerio Bautista

En la antigua Iglesia Bautista de Cambridge, Massachusetts fue ordenada al ministerio bautista la doctora Olivia Pearl Stokes, consultora en educación urbana del Concilio Nacional de Iglesias de Cristo. Durante 13 años la doctora Stokes sirvió como Directora de Educación Religiosa en el Concilio de Iglesias de Massachusetts. Durante muchos años ha venido ella escribiendo materiales de currículo para escuelas protestantes diarias en los Estados Unidos. Se le reconoce como una autoridad en el campo de la educación cristiana.

PUERTO RICO EVANGELICO

Second-class postage paid at San Juan, Puerto Rico 00902

Apartado 21,163, Río Piedras, P. R. 00928

Aguas Buenas

Iglesia Bautista Instala Pastor

Rdo, Samuel Soto Espitia

La Iglesia Bautista de Aguas Buenas informa la instalación de su nuevo pastor el Rdo. Samuel Soto Espitia.

El culto de instalación se celebró el viernes 17 de febrero bajo la dirección del señor Alberto Pérez con la participación del Orfeón de la Iglesia Bautista de Carolina. La presentación del predicador estuvo a cargo del Rdo. Jorge V. Pixley, profesor del Seminario Evangélico de Puerto Rico. El mensaje lo ofreció el Rdo. Víctor Mercado, pastor de la Iglesia Bautista de Santurce. La presentación del nuevo pastor fue hecha por el Rdo. Félix Castro Rodríguez, pastor de la Iglesia Bautista en Carolina. El Rdo. Angel L. Gutiérrez, pastor Bautista en Caguas ofreció la encomienda al pastor. La oración de instalación fue ofrecida por el Rdo. Clemente Bobonis, pastor de la Iglesia Bautista de Las Lomas. Clausuró el acto con la bendición pastoral el Rdo. Samuel Soto Espitia.

San Juan

Iglesia Bautista Celebra 67 Aniversario

La Primera Iglesia Bautista de San Juan celebró su domingo de aniversario el 5 de marzo de 1967. En la sesión de la mañana se ofreció un culto especial dirigido por el laico don Juan C. Villariny siendo el predicador de la ocasión el Dr. Carlos Amado Ruiz, profesor de la Universidad Interamericana.

Por la noche se celebró un culto evangelístico dirigido por el Sr. José R. Morales y siendo el predicador el Rdo. Efraín Santiago, coordinador de la Campaña Billy Graham en Puerto Rico.

Se informó además que el viernes 24 de marzo el predicador en el servicio de las Siete Palabras lo sería el Rdo. Efraín Santiago y en el culto del Domingo de Resurrección predicaría el Rdo. Antonio Rivera Rodríguez, Secretario Ejecutivo del Concilio Evangélico. En el culto de la noche predicaría el Rdo. Efraín Cotto, promotor de la Agencia Bíblica.

Iglesia Discípulos Cataño Celebra 20 Aniversario

El Rdo. Ezequiel Sánchez y la oficialidad de su iglesia en Cataño.

Durante la semana del 19 al 26 de febrero la Iglesia Cristiana (Discípulos de Cristo) de Cataño, celebró su campaña de aniversario.

Durante los distintos cultos ofrecidos en la semana participaron como predicadores los reverendos Antonio Rivera Rodríguez, Daniel Narváez, Juan Acevedo Báez, Florentino Santana, Ezequiel Sánchez, pastor de la Iglesia, quien ofreció el sermón de aniversario.

El día final de aniversario fueron bautizados un grupo de 15 miembros nuevos de la iglesia que sepultaron sus pecados para dedicar sus nuevas vidas a servir a nuestro Señor Jesucristo para el engrandecimiento de su obra.

PUERTO RICO EVANGELICO

AÑO 56 ABRIL DE 1987 NUMERO 1343

Autoridades Municipales Ofrecen Homenaje al Dr. Juan Francisco Rodríguez

EL DR. J. F. RODRIGUEZ Y SUS NIETOS

(Vea información en la página 6)

DIRECTORIO

REVISTA
PUERTO RICO EVANGELICO
Apartado 21,163
Río Piedras, P. R. 00928

Oficinas

Edificio Centro Evangélico
Robles 54, Río Piedras, P. R.
00925

Teléfono: 765-1150

Junta Editorial

Jorge N. Cintrón
T. Rosario Ramos
Miguel Limardo

Junta de Publicación

Gilberto Robles
Presidente

PUERTO RICO EVANGELICO es el órgano oficial de las denominaciones evangélicas. Bautista, Discípulos de Cristo, Presbiteriana Unida, Metodista y Evangélica Unida de P. R.

Se publica mensualmente en la Imprenta Puerto Rico Evangélico, Robles 54, Río Piedras, Puerto Rico.

Admitido como correspondencia de segunda clase en las oficinas de correo de Ponce, P. R. el 10 de junio de 1912. Franqueo de segunda clase pagado en el correo de San Juan, P. R. Precio de suscripción: $2.00 al año.

Entered as second-class matter at the Post-office in Ponce, P. R., in June 10 1912. Postage paid at the Post-office in San Juan, P. R. Subscription price, $2.00 a year.

IMPRENTA
PUERTO RICO EVANGELICO

Centro Evangélico
Robles 54 — Apartado 21,163
Río Piedras, P. R. 00928
Teléfono: 766-3435

Moisés Castillo, Administrador

A LOS SUSCRIPTORES

1. Informe correctamente su nueva dirección.
2. Pague la suscripción al agente local por adelantado.
3. Los suscritores individuales deben pagar al recibo del envío de vencimiento.

Cuando una Nación se Olvida de Dios

ERNESTO VASSEUR

Ernesto Vasseur

(Léase Deuteronomio 6:1-12)

Hay verdades permanentes, aplicables a la humanidad en todas las épocas. Por eso una de las exhortaciones más importantes que se le puede hacer a cualquier nación en el siglo XX es aquélla que recibiera Israel como nación, siglos antes de Cristo, cuando todavía estaba en período de formación: "Cuídate de no olvidarte de Dios" (Deut. 6:12).

Sin principios morales fuertes y elevados toda nación tiende a desintegrarse. ¿Qué nación puede florecer, por ejemplo, si el pueblo persiste en el vicio, o si prevalecen el engaño, el egoísmo y la falta de honradez en la administración pública o en el simple trato entre los ciudadanos?

Pero reconocida la importancia de la moral, no faltan, sin embargo, quienes traten de buscarle otro fundamento que la fe en Dios. ¡En vano! Los esfuerzos de la filosofía moral resultan estériles si no van acompañados de una firme fe en Dios. La moral se vuelve demasiado relativa; no se encuentran verdades permanentes ni absolutas, ni principios que puedan ser aplicables a todo los hombres en todas las épocas y lugares; el resultado final es que la moral desaparece.

¡Cuánta verdad hay en las palabras del salmista: "Dice el necio en su corazón: no hay Dios. Se han corrompido, e hicieron abominable maldad"! La secuencia aquí no es casual; es decir, la corrupicón y las obras abominables no vienen detrás de la falta de fe por mera casualidad. Son la consecuencia natural de la incredulidad.

Pero no olvidemos que esa misma corrupción está presente en naciones que profesan ser cristianas. ¿Por qué? Sencillamente porque en la práctica estas naciones no se han acordado de su Dios; no le han reconocido en todos sus caminos, ni han procurado hacer Su voluntad en la vida diaria.

Israel recibió la amonestación de no olvidarse de Jehová en conexión con el recordatorio de cumplir los mandamientos. Acordarse de Dios, por lo tanto, es algo más que creer en la existencia de Dios; es tratar de virvir en armonía con Su santa y perfecta voluntad.

Si las naciones "cristianas" prestaran atención a lo que el Señor Jesu-Cristo quiere decirles en el momento actual, creo que resaltarían Sus palabras: "¿Por qué me llamáis Señor, Señor, y no hacéis lo que os digo?" Y por eso, porque nos hemos olvidado de nuestro Dios, es que hay tanta corrupción, y por eso también es que hay tantos conflictos sociales, raciales, etc.

El Peligro de Los Buenos Tiempos

La vida moral y espiritual de muchos individuos y naciones parece estar en mayor peligro cuando llegan los buenos tiempos. Deuteronomio expresa ese temor en cuanto a Israel: "Cuando Jehová tu Dios te haya introducido en la tierra que juró a

---

El Revdo. Vasseur nació en Cuba y recibió su educación allí. Estudiaba también en Candler School of Theology en Atlanta, Georgia y en Union Theological Seminary en Nueva York. Ocupaba varios pastorados en Cuba. De estos el último fue la Iglesia Metodista Universitaria en Havana. Actualmente es pastor de la Primera Iglesia Metodista de habla Español en Brooklyn, N.Y.

CARTA DE RECOMENDACION

Por José A. Dávila

(puertorriqueño, 1898-1941)

(Al Señor Propietario del Universo)

Señor:

En breve llegará a tu cielo
una tímida y dulce viejecita;
los lirios de los años floreciendo en su pelo,
y el rostro sonreído como una margarita.
Es la más hacendosa en la colmena
donde por todos se ha sacrificado;
y es tan buena, tan buena...
tal como el pan que a todos nos ha dado.

En tu casa, Señor, con su plumero
y su invariable pulcritud a tono,
sacudirá ese polvo de lucero
que empolve el mobiliario de tu trono.
Le dará cuerda al Tiempo; traerá flores
de tu jardín y frutos de tu viña,
y pintará de fresco los colores
del arcoiris, cuando se destiña.
Pulirá los metales de la luna;
limpiará los fanales que tiene tu palacio,
y tenderá a secar, una tras una,
las holandas de nube en el espacio.

Le cambiará la mecha a los faroles
de la Vía, y asiendo sus peinetas,
trenzará las melenas de los soles
y la rebelde crin de los cometas.
Tu té, de flor de algún celeste tilo,
te hará en noches de Invierno, cuando nieva;
y en tiempo de vendimia, pondrá un filo
a la hoz de argento de la luna nueva.
Zurcirá desgarrones
en la túnica de los serafines,
y traerá las esponjas y jabones
a la hora de bañar los querubines.
Te bordará en la almohada del nimbo más mullido,
con una hebra de sol, tus iniciales,
para que te eches cuando estés rendido
por tus preocupaciones inmortales.

Así ha sido acá abajo: nunca escasa
de sí misma en el bien de dicha ajena;
es la más abnegada de la casa
y la más hacendosa en la colmena.
Y así será allá arriba: en lo que pueda
hacer por otros, no andará remisa.
Pónla a sueldo, Señor, de una moneda:
la moneda de luz de tu sonrisa.
Su bien cual su limpieza, penetra los recodos
más ocultos del alma o la memoria:
solear, mullir el bienestar de todos
es lo que ella ha tenido como gloria.

Si recorriendo un día tu reinado
sorprendes en su cara la fatiga
y ella te dice que aún no se ha cansado,
¡no le creas, Señor, lo que te diga!

---

tus padres . . . y casas llenas de todo bien . . . luego que comas y te sacies, cuídate de no olvidarte de Jehová".

Es decir, individuos y naciones parecen acordarse más de Dios en tiempos de angustia y menos en tiempos de bonanza. Por eso no faltan quienes piensen que para que se produzca algún gran avivamiento religioso es necesario que ocurra algún gran desastre, como una gran crisis económica, o una persecución de la Iglesia, para que así las gentes se den cuenta de su necesidad de Dios y acudan a El en su angustia.

Pero, ¿tiene que ser así? ¿No podía el pueblo de Israel ser como su padre Jacob que cuando le llegaron los buenos tiempos se acordó de hacer "altar al Dios que le respondió en el día de su angustia"? ¿No puede el pueblo cristiano aprender a ser fiel en todas las circunstancias y decir como San Pablo: "Sé vivir humildemente y sé tener abundancia; en todo y por todo estoy enseñado, así para estar saciado como para tener hambre, así para tener abundancia como para padecer necesidad"?

La abundancia y los buenos tiempos podrán tener sus peligros y tentaciones para la vida espiritual (como los tienen la escasez y los malos tiempos), pero nada hay en una condición o en otra que tenga que conducir necesariamente a la indiferencia religiosa.

Ciertamente los pueblos que estén gozando de abundancia material, en la medida en que progresen en el espíritu de Jesu-Cristo, aprenderán a usar su abundancia como instrumento de servicio, para bendición material y espiritual de otros pueblos. Es decir, que lo que muchos consideran como factor determinante para que una nación se olvide de Dios, el espíritu de Cristo puede transformarlo en glorioso instrumento para servir a Dios.

(Continúa en la página 10)

DESCIENDE, OH SANTO DIOS

Núm. 435 — Cántico Nuevo

Por el Rdo. Luis A. Olivieri

El himno para el mes de mayo es una oración sincera pidiendo a Dios que su Espíritu Santo encuentre asiento permanente en nuestras vidas de tal modo que podamos mostrar su presencia en nosotros por medio de nuestros frutos en la vida diaria.

Celebramos el domingo 14 de mayo el Día de Pentecostés, ocasión en que el Espíritu Santo fue derramado en la Iglesia Cristiana. Pentecostés es el término para la Fiesta de las Semanas entre los judíos, 50 días después de la ceremonia de las Cebadas durante la fiesta de Pascua. Debido a que el don del Espíritu Santo ocurrió el día de Pentecostés (Hechos 2:1), los cristianos reinterpretamos el significado de Pentecostés en términos de ese evento. Propiamente dicho, el Pentecostés cristiano marca el nacimiento de la Iglesia Cristiana con el recibimiento del Espíritu Santo. Por lo tanto, Pentecostés no es la propiedad exclusiva, ni el aniversario particular de alguna secta evangélica, como se ha pretendido por algunos cristianos en Puerto Rico. La señal manifiesta de que el Espíritu Santo viene a nosotros y está en un individuo o congregación es cuando hay amor, buena voluntad, cooperación, tolerancia, humildad y la dedicación sincera de nuestras vidas al servicio del Señor.

El himno "Desciende, oh Santo Dios" fue escrito por Bianco da Siena (1367-1434), quien fue miembro de una orden religiosa de laicos en Italia. Escribió algunos himnos que agrupó en una colección llamada "Laudi Spirituali", la cual se editó en el 1851. Algunos de estos himnos en italiano, fueron traducidos al inglés por el ministro anglicano R. F. Littledale. De su versión inglesa el reverendo Federico Pagura hizo la versión al español de este himno.

El tono **Down Amphey** con el cual se canta este himno fue compuesto por el compositor inglés Ralph Vaughan Williams

(Continúa en la página 7)

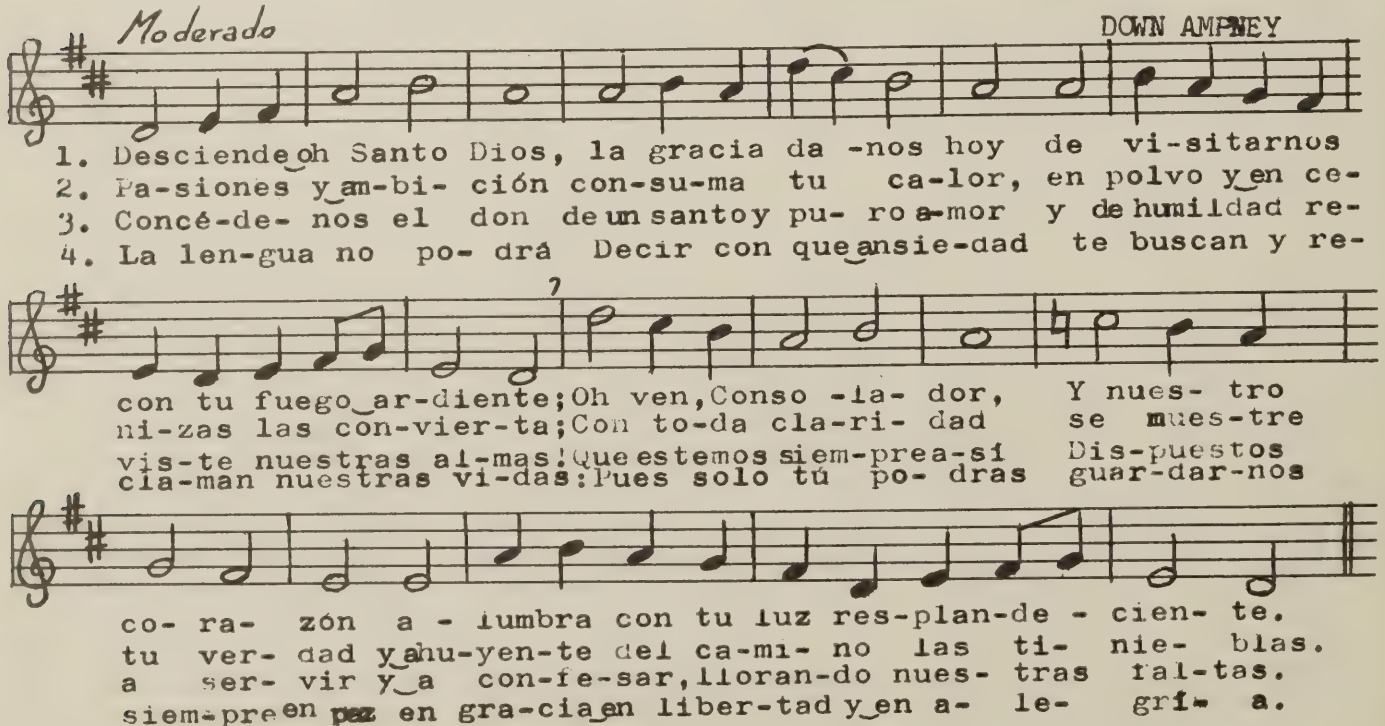

CONVENCION BAUTISTA AMERICANA CELEBRA ASAMBLEA ANUAL EN PITTSBURGH, PA.

Pittsburgh, Pa. — (ABNS)— La asamblea anual de la Convención Bautista Americana se celebrará en el amplio coliseo conocido como Civic Arena de la ciudad en Pittsburgh, duante los días del 17-21 de mayo.

Se espera la asistencia de 10,000 delegados y visitantes, representando 6,200 iglesias bautistas de 40 estados incluyendo Hawaii, Alaska y el Estado Libre Asociado de Puerto Rico.

El tema general de la asamblea será. "El amor de Dios nos constriñe," acentuándose cada día un aspecto diferente: Miércoles: "Dedicación Ilimitada"; Jueves: "Testificando Nuestra Fe"; Viernes: "Atacando los Problemas de la Sociedad"; Sábado: "Buscando la Paz y Lográndola"; Domingo: "Hacia una Misión Unida en el Mundo."

Las iglesias locales estarán considerando anticipadamente los temas diarios de la asamblea usando materiales que están siendo publicados en las revistas bautistas.

La Convención se iniciará en la noche del miércoles con un culto de adoración planeado en torno al tema del día. El mensaje de la ocasión será ofrecido por el Rdo. Dr. Robert H. McCraken, pastor de la iglesia Riverside en Nueva York.

Las sesiones matutinas seguirán un patrón uniforme. Después de participar en un estudio público, en una sesión de negocios en un período de cántico, un conferencista discutirá el tema del día. A esa presentación formal seguirá una presentación combinada del mismo tema por cinco agencias de la CBA. Las resoluciones en torno a los problemas discutidos serán sometidas para discusión para ser votadas más adelante en el programa.

En la sesión del jueves por la mañana se considerará el tema de la evangelización. Los temas de Acción Social serán discutidos en la mañana del viernes acentuándose especialmente el de la familia. El Dr. John Oliver Nelson, director del Centro de Estudios Ecuménicos en Bangor, será el conferencista del sábado por la mañana en torno a los asuntos internacionales y a los problemas de la paz.

Sesiones de la Tarde

Una sesión plenaria para contestar preguntas con los miembros del gabinete se celebrará el jueves. El viernes los delegados visitarán distintos lugares de la ciudad pada observar programas y actividades de agencias sociales tanto religiosos como seculares. La tarde del sábado será reservada para una sesión plenaria en la que discutirán las resoluciones.

Sesiones Nocturnas

Por las noches la audiencia escuchará coros colegiales, estampas misioneras y oradores especiales, entre ellos el Dr. McCraken, el Dr. Carl W. Tiller, presidente de la Convención Bautista Americana y el Dr. Arthur S. Fleming, presidente de la Universidad de Oregón y presidente del Concilio Nacional de Iglesias.

El domingo por la mañana los delegados podrán participar en ocho talleres sobre las relaciones ecuménicas de los bautistas. En el culto de adoración el predicador será el Dr. Lloyt Massey, pastor de la Iglesia Bautista Macedonia de Los Angeles, California. A las tres de la tarde, los delegados participarán en un acto especial celebrando el 60 aniversario de la Convención Bautista Americana.

La Convención llegará a su climax en el culto del domingo por la noche con la participación de la Orquesta Sinfónica de Pittsburgh y el Coro Mendelssohn siguiendo una ceremonia de reconocimiento a los misioneros.

La solista de la Convención lo será la señora Carlota King, esposa del líder integracionista Dr. Martin Luther King.

La Convención Bautista Americana tiene una membresía de millón y medio localizados en los estados del norte y del suroeste.

Una delegación de la Convención Bautista de Puerto Rico asistirá a la asamblea de Pittsburgh.

EL DR. JUAN FRANCISCO RODRIGUEZ

Hijo Adoptivo y Bienamado de San Juan

Recientemente muchos compatriotas recibieron el telegrama siguiente: "Invito a usted y su familia al homenaje que el Municipio de San Juan rendirá al Reverendo J. F. Rodríguez, connotado líder protestante, con motivo de su 70 cumpleaños. Dicho acto tendrá lugar en las terrazas del Ayuntamiento.

Felisa R. Gautier
Alcaldesa de San Juan

El Sr. Benjamín Arnaldo Meyners, Director de Protocolo. dijo notables palabras sobre el Dr. Rodríguez, y presentó al Director de la Ceremonia, que lc fue el Lcdo. J. R. Lebrón-Velázquez, Jefe de la División Legal del Municipio.

El Lcdo. J. R. Lebrón-Velázquez aportó datos biográficos del homenajeado, habló de su manera de ser, y terminó diciendo una poesía que condensa la obra de un sembrador, que así se llama el poema.

La educadora y abogada, Sra. Ruth Tentori de Lebrón-Velázquez, obsequió a la concurrencia con un himno bellamente cantado.

La Sra. Vickey Fernández, miembro del personal del Municipio de San Juan interpretó una canción, inspiradamente, acompañada al piano por el Sr. Benjamín Arnaldo Meyners, quien une a sus conocidos dones periodísticos, el de músico.

El Lcdo. Juan Fernández Badillo, Procurador General de Puerto Rico, improvisó un feliz discurso sobre el hombre que se honraba. Citando pasajes bíblicos muy bien aplicados.

La pianista, Sra. Elsa Rivera Salgado, ejecutó números de su selecto repertorio, muy aplaudidos por la concurrencia.

El Dr. Tomás Rosario Ramos, autor del nuevo libro de ensayos y anecdotario: "Ideas, Personas y Cosas", recordó sus campañas dentro y fuera de Puerto Rico, junto al homenajeado.

La Srta. Sally Olsen, mencionó sus primeros días en Puerto Rico, cuando conoció al Dr. Rodríguez y colaboró en su programa.

El Ministro letrado (y a propósito, allí había 5 ministros abogados), Rev. Francisco F. Colón Brunet, mencionó el hecho de que tanto él como el homenajeado, nacieron en Maunabo.

Esto provocó un duelo cordial de buen humor, cuando le tocó el turno al Lcdo. William Fred Santiago, Presidente del Colegio de Abogados, y doblemente colega del pastor bautista de Río Piedras.

Dijo el Metodista Presidente del Colegio de Abogados que la razón no estaba en haber nacido en Maunabo, y sí en tener raices Metodistas. Pero que las diferencias se arreglan en el Cielo, donde todos seremos Metodistas. Naturalmente, la risa, fecunda en propiciar buena salud, surgió espontánea en los oyentes.

El Rev. Frank Hernández, se refirió al hábito de reconocer y alentar ciudadanos, característico de la Administración que dirije la Hon. Felisa Rincón de Gautier. Se diría que su lema es "Honrar honra".

Cuando el Maestro de Ceremonias llamó al Rev. Gilberto Candelas; este llamó "Maestro" al Dr. Rodríguez, y mencionó sus días de estudios teológicos en el Instituto Bíblico de Ciales, donde se graduó con notas sobresalientes.

La Sra. Aurea Martínez se refirió a sus días de niñez, cuando ella, su madre y su tío, Don Eliodoro Vilar, tenían a su cargo los cultos los jueves en la Iglesia que fundó el homenajeado en Río Piedras quien ahora es Consejero de la Asociación del Niño Evangélico de Puerto Rico, organización que ella fundó y preside.

En representación de la Asociación de los Caballeros Evangélicos de Puerto Rico, habló Don Eloy Estrada, quien mencionó el hecho de que el homenajeado es Consejero de aquella organización.

El Dr. Licinio Rolón, Presidente del Movimiento Defensores de la Fe de Puerto Rico, dió las gracias al Gobierno de la Capital, por honrar simbólicamente, en el Dr. Rodríguez, al ministerio evangélico de Puerto Rico, y a la concurrencia por haberse unido a este simpático acto.

Cuando el Maestro de Ceremonias, Lcdo. J. R. Lebrón-Velázquez, presentó al homenajea-

(Continúa en la página 8)

Ofrece Instituto de Capacitación

La Iglesia Bautista de Río Grande ha venido ofreciendo durante los miércoles 5, 12, 19, 26 de abril hasta el 5 de mayo su Instituto Anual de Capacitación. Este instituto tiene como propósito, desarrollar el liderato de la iglesia y educar a la membresía en estudio bíblico de modo que puedan hacer una mejor tarea como cristianos en la comunidad.

Este año el currículo del curso consiste en cuatro cursos. El primero es "Conociendo las Iglesias Hermanas de la Comunidad", de 7:30 a 8:15 P.M. El Rdo. Pedro García habló sobre su Iglesia Defensores de la Fe, el Rdo. Saturnino Morales sobre su Iglesia Cristo en las Antillas, el Rdo. Julián Guzmán sobre la Iglesia Samaria y el Rdo. Martín López sobre la Iglesia de Dios Pentecostal. Esperamos que este programa de conferencias nos ayude a entender mejor a los hermanos de otras iglesias y dar un mejor testimonio cristiano junto a ellos en la comunidad. El segundo curso es de Himnología, en el cual se estudia y se aprende un himno todos los miércoles, del himnario congregacional "Cántico Nuevo."

Los otros dos cursos se ofrecen de 8:30 a 9:15 P.M. y el grupo escoge uno de dos de acuerdo al interés. Parte del grupo toma el curso "Las Parábolas de Jesús" que ofrece el pastor de la Iglesia Luis A. Olivieri. El estudio coloca las parábolas en su verdadero escenario, el ministerio de Jesús y su Reino como la intervención de Dios en la humanidad para salvarla. Se han agrupado para los efectos de estudio en: (1) Parábolas sobre la Venida del Reino, (2) Sobre la Gracia de Dios, (3) Sobre los Hombres del Reino y (4) Sobre la Crisis del Reino. El otro curso es "Bibliografía Evangélica en Español." En el mismo se pone al grupo en contacto con los mejores libros evangélicos en español. En cada reunión de la clase se discute uno o dos de los más significativos. Dirige el curso el hermano Héctor Robles, prominente estudiante pre-teológico universitario y líder de nuestra iglesia.

El Comité de Educación Cristiana de la Iglesia, que coordina esta actividad, otorgará un certificado a todos los que asistan a este Instituto. Se planea otro Instituto para los cuatro miércoles del mes de septiembre.

Primer Festival de Música Sagrada

Mayo 4 - 7 de 1967

Iglesia Bautista de Río Grande

Jueves 4 de mayo—8:00 P.M. "La Música Coral", presentación del "Coro de Seminaristas" del Seminario Evangélico de Puerto Rico.

Viernes 5 de mayo—8:00 P.M. "La Música de Organo en la Adoración Cristiana". Recital de órgano y comentarios por la Dra. Margaret Z. Mergal, Catedrática de UPR.

Sábado 6 de mayo—7:30 P.M. "La Música de Instrumentos de Cuerda y Viento en la Iglesia". (1) Presentación de la Rondalla Metodista de Barrio Obrero—Rdo. Félix Encarnación; (2) Rdo. William Porter, Trompista, Superintendente de la Iglesia del Nazareno.

Domingo 7 de mayo — 8:30 A.M. Festival de Himnos. "Los Grandes Himnos de la Iglesia," Coral Bautista de Río Grande y la Congregación.

7:30 P.M. "Los Elementos Folklóricos en la Música de la Igesia", Profesor Pedro Escabí. compositor de la "Misa en La Menor" sobre motivos del folklórico puertorriqueño.

Se invita a público en general y en particular a las iglesias para que se edifiquen en esta festividad musical cristiana. La entrada es libre.

DESCIENDE, OH . . .

(Viene de la página 4)

(1872-1958) para este himno en el 1906. El nombre de tono es en honor al lugar de nacimiento del compositor en Gloucestershire.

Hay un arreglo de este himno para los grupos corales (S.A.T.B.), sencillo pero muy efectivo, hecho por P. R. Dietterich. Los que interesen copia del mismo para usar en su coro. pueden obtenerlos a 25¢ c/u, dirigiendo su pedido a: Arreglos Corales, Apartado 42, Río Grande, Puerto Rico 00745.

DR. J. F. RODRIGUEZ . . .

(Viene de la página 6)

do el público se puso de pie y aplaudió sinceramente.

Entre los aplausos, el Dr. Rodríguez se acercó al micrófono, y visiblemente emocionado dijo: ¡"Gracias, muchas gracias"!

Así terminó un gesto cívico que agradecerá el pueblo evangélico eternamente, a la más alta ejecutiva de nuestra Ciudad Capital, doña Felisa Rincón de Gautier, al Hon. Alcade Interino, Sr. José R. García, y al amable personal de la Alcaldía.

CUANDO ME VAYA

(Fantasía)

por Fermina Torres Díaz

Madre, cuando me vaya
por mandato de Dios,
¡Que gozo ir de tu mano,
y juntitas las dos!

Surcaremos los aires,
como dos mariposas,
ornadas nuestras frentes
de lirios y de rosas.

Nuestras alas sutiles
brillarán con el sol,
y nos darán sus gamas
las nubes de arrebol.

Se oirán a nuestro paso
mil flautas y violines
cual si fueran tocados
por magos querubines.

Llegaremos al cielo
donde mora el Señor,
y seremos felices,
porque allí no hay dolor.

Madre cuando ya estemos
en presencia de Dios,
¡qué gozo, de tu mano,
y juntitas las dos!

La Mujer Cristi

El libro de Proverbios se cierra con una magistral descripción de la mujer virtuosa; muy bien se puede afirmar que ésta corresponde a la mujer cristiana en el hogar moderno. Este es uno de los pasajes más bellos de la Palabra de Dios. Son tantas las cosas hermosas que sobre ella se dicen en esta descripción que apenas se puede señalar aquello que está por encima de lo demás. Todo aquí es valioso y significativo. Este es el más justiciero y hermoso tributo que se le puede rendir a la mujer cristiana. Se observará que la imagen que se nos pone delante de esta mujer pertenece a una época rudimentaria. Queremos, sin embargo, mantener esa imagen y hacer las conclusiones pertinentes aplicables a la mujer moderna.

Intentemos, someramente, ver algunas de esas cosas. En primer lugar se le llama "mujer fuerte, cuya estima sobrepuja a la de las piedras preciosas". ¿Queréis calificativo más propio que éste para la mujer cristiana? La mujer cristiana es una mujer fuerte. Su fortaleza está en Dios. Toda su fuerza la deriva de Él por la oración. El hombre que ha tenido la dicha de encontrarla en su camino ha encontrado un tesoro que no se puede comparar al de todas las piedras más preciosas de este mundo.

En su misión de proveedora en el hogar se le compara a un "navío de mercader que trae su pan de lejos". Esta es una figura poética llena de rico contenido. Vemos ahí a esa mujer que camina las distancias y recorre los caminos largos para que en la mesa no falte el pan que han de comer su marido y sus hijos. Y la más de las veces no sólo trae su pan de lejos sino que ella misma se priva de participar de él ya que su más honda satisfacción está en verlo saborear en boca de aquellos que ella ama.

Esa mujer que con tanta abnegación se da a los suyos se da también a los demás, porque de ella se dice que "alargó su mano al pobre y extendió sus manos al menesteroso". En el hogar donde es ella dueña y señora los necesitados encuentran una mano amorosa que se extiende y ofrece un alivio a su necesidad.

Cuando llega el invierno su familia no tiene temor de la nieve porque toda ella "está vestida de ropas dobles". La mujer cristiana es previsora. Se anticipa a las necesidades. Es muy conocida de todos nosotros. Su afán es perenne. Ella zurce, remienda y hace maravillas con sus manos. Es la última en acostarse y la primera en levantarse. Y donde los otros no ven la necesidad ella la ve y se adelanta a remediarla.

De su marido se dice "que es conocido en las puertas, cuando se sienta con los ancianos de la tierra". Tiene que ser conocido, seguramente, tanto por su apariencia como por sus palabras. La apariencia de un hombre muchas veces retrata a su mujer. Así también sus palabras. En muchas ocasiones una mujer rencillosa se refleja en un hombre pendenciero. Detrás de un hombre abandonado casi

na en el Hogar

siempre hay una mujer negligente. Por otro lado un hombre bien puesto, moderado en sus opiniones, indica que tiene una compañera laboriosa, discreta y juiciosa.

Es natural: el hogar en manos de esa mujer está como un buque en manos de un capitán. Difícilmente ese hogar se puede romper. Los hijos se levantarán y serán en el mañana hombres y mujeres de bien. Con sobradísima razón los hijos la llamarán "bienaventurada" y su marido la alabará y se sentirá orgulloso de ella. El último tributo que se le rinde a esa mujer se expresa de esta manera: "Muchas mujeres hicieron el bien, mas tú las sobrepujaste a todas". Estas fueron las palabras que Agustín hizo grabar en el epitafio de su madre Mónica. Muy bien podrían servir también para el epitafio de cada mujer cristiana que al morir lleva consigo la doble satisfacción de haber cumplido con su vocación de esposa y de madre.

Pero hay algo más sobre lo cual deseamos detenernos por un poco de tiempo. Se dice de esta mujer "que su lámpara no se apagó de noche". En el hogar antiguo el fuego era una necesidad continua. La mujer era la llamada a velar para que no se apagase. Era su custodia. Mantenerlo ardiendo de día no significaba sacrificio alguno. Pero sí de noche. Tenía que estar horas en vela. Despertar una que otra vez y avivar las ascuas. En aquellos hogares donde no se apagaba la candela de noche, el peregrino que buscaba pan y calor podía allegarse a ellos. El fuego continuo en el hogar, sobre todo en las horas de la noche, hablaba muy alto sobre la mujer ama de la casa. Es por eso que en el tributo que se le rinde a esa mujer fuerte, entre tantas cosas hermosas se dice "que su lámpara no se apagó de noche".

En el hogar cristiano, ese fuego que nunca se apaga de noche, es símbolo del fervor cristiano, de la fe encendida, de la devoción ardiente que debe prender perennemente en sus moradores. ¡Cuánta necesidad tenemos, en un momento como éste que vivimos, de hogares donde esa fe, ese fervor y esa devoción estén siempre encendidos! Quisiéramos hablarle, de corazón a corazón, al hogar cristiano, a los creyentes que están unidos en la vida matrimonial. ¿Qué hacéis para el cultivo de la vida espiritual en el hogar? ¿Estáis conformes solamente con ir juntos al templo, sentaros juntos y compartir la adoración en la compañía de los demás? ¿Lleváis a vuestros hogares ese espíritu de religiosidad y continuáis buscando el acercamiento a Dios, mano con mano y bien unidas?

Se necesitan hogares en los cuales el hombre y la mujer oren juntos. Que juntos lean un pasaje de la Biblia y doblen sus rodillas. Que se practique eso una vez al día, en la hora más conveniente para ambos. No os imagináis todo el bien que va a traer esto al hogar. A través de esto se fortalecen los lazos matrimoniales. Se echan los cimientos de la vida espiritual en el hogar. El hombre

(Continúa en la página 10)

Educador Cristiano Visita Isla

D. Leon Smith

El Dr. Leon Smith, miembro de la División de la Iglesia Local de la Junta General de Educación de la Iglesia Metodista en los Estados Unidos visitó laisla de Puerto Rico durante los días del 28-31 de marzo para ofrecer conferencias en el campo de las Relaciones de Familias incluyendo temas como consejería premarital y matrimonial y la celebración de campamentos de familias.

En su estadía en Puerto Rico el Dr. Leon Smith habló ante los miembros del taller de evangelismo en la Iglesia Metodista de Puerto Nuevo, a la Fundación de Estudiantes Metodista en la Universidad de Puerto Rico, ante la facultad y el estudiantado del Seminario Evangélico y en una reunión con los pastores metodistas de la zona metropolitana en la Iglesia Metodista de Río Piedras.

LA MUJER CRISTIANA EN EL HOGAR

(Viene de la página 9)

y la mujer que oran juntos irán cada día creciendo más y más en el amor del uno para con el otro; cada día irán comprendiéndose mejor; cada día irán penetrando el sentido de la familia cristiana y de la responsabilidad que tienen al estar unidos en una sola carne por los vínculos del amor matrimonial. Mucha de la incomprensión que hay entre el hombre y la mujer será quitada. Mucha de la fricción será eliminada. Muchos resentimientos serán borrados de una vez y para siempre.

Nos alarma sobremanera la ingente ola de hogares desquiciados, de parejas matrimoniales rotas de la noche a la mañana. ¡Cuántas veces hemos visto matrimonios que creíamos felices, porque tienen aquellas cosas que muchos creen traen la felicidad al hogar, desvanecerse como la nube fugaz de nuestro cielo! En esos hogares hay de todo, pero no de aquello que verdaderamente da la estabilidad a la familia. Se carece de vida espiritual. No hay allí un lugar para Dios. No es extraño, pues, que el fracaso se produzca. El hogar donde hombre y mujer, juntos, buscan a Dios, nada en el mundo puede destruirlo. Bien se dice: "La familia que ora unida se mantiene unida". Ese hogar es como la casa edificada sobre la roca. Vendrán las lluvias de la adversidad y soplarán los vientos de todos los infortunios pero nada podrán contra aquella casa.

Pensemos en lo que esto significa para los hijos que se levantan en ese hogar. No creemos que haya nada más grande ni mejor que una madre y un padre puedan hacer por sus hijos que doblar las rodillas juntos y así, sintiendo la necesidad que tienen de fortaleza divina, pedir la dirección de Dios para poder criar los hijos que Él les ha dado y ponerlos en las manos de Dios para que los cuide, los dirija y les imparta su bendición. Esa oración irá también ejerciendo una influencia poderosa en la vida de los hijos. Es posible que, por el presente, ese hijo por el cual estáis orando no siga el camino que le estáis indicando. Pero llegará un momento cuando se dirá a sí mismo: mi padre y mi madre oran por mí. En ese momento se iniciará su retorno a Dios y sus oraciones serán contestadas. Creemos firmemente que Dios siempre oye las oraciones de padres cristianos. Aunque no lo veamos desde aquí, algún día lo veremos desde la eternidad.

Quisiéramos señalar, antes de terminar este mensaje, que es la mujer la llamada a llevar adelante esta empresa de buscar a Dios juntos. "Su lámpara no se apago de noche". Sí, es ella la que tiene que velar porque el fuego de la vida espiritual no se apague. Hacemos un llamamiento a toda madre y esposa. Comience esta práctica en su hogar. Invite a su esposo a orar con usted y a escuchar un pasaje de la Biblia. Sobre todo, llamamos la atención al matrimonio joven. En los comienzos de la vida matrimonial es mejor. Si usted está empezando ahora a echar los cimientos de su hogar, hágalo así. Acérquense, dense las manos y oren juntos. Su hogar será siempre un hogar bendecido. Mañana, cuando vengan las pruebas, surjan los problemas, se amontonen las dificultades, ustedes encontrarán siempre la manera de salir adelante porque Dios estará con ustedes. Ese hogar que se está edificando así no habrá nada en el mundo que pueda destruirlo.

CUANDO UNA NACION SE OLVIDA DE DIOS

(Viene de la página 3)

¿Cuál es Nuestra Tarea?

Para nosotros, los cristianos, que no solamente sentimos nuestra propia necesidad de Dios, sino que sentimos como una carga la indiferencia de los que se olvidan de Dios, hay una tarea que realizar.

Esa tarea consiste en ayudar a otros a sentir su necesidad de Dios, de manera que no busquen a Dios ocasionalmente, por lo que El pueda darles, sino que puedan decir con el salmista: "Mi alma tiene sed de Dios, del Dios vivo".

Cuando mi hija mayor era muy pequeña (de tres o cuatro años), acostumbraba a tocarme a la puerta de mi estudio: y cuando le preguntaba que deseaba, me decía: "Nada; solamente estar aquí contigo". Si llegamos a desear la presencia de nuestro Padre Celestial por El mismo, y no por las bendiciones materiales que pueda concedernos, lo mismo será para nosotros la escasez que la abundancia en cuanto a fervor espiritual.

Ante la indiferencia religiosa de muchos en nuestra nación (cualquiera que ésta sea), sentimos como cristianos la necesidad de realizar una labor educacional. Como en el referido pasaje en el libro de Deuteronomio, hemos de comenzar en nuestros hogares, enseñando a nuestros hijos a amar a Dios, a no cometer el gran pecado de olvidarse de su Creador y Redentor.

Sentimos, además, una responsabilidad evangelística, una necesidad de hablar a otros de Cristo, "mientras estamos en el camino", para ver si despiertan y se dan cuenta de que Dios es la suprema necesidad de sus vidas.

Sentimos necesidad, también, de caer de rodillas y orar por nuestra nación, para que no se olvide de Dios. La nación puede ser infiel, pero nosotros, como el profeta Samuel, debemos sentir que es un pecado contra Dios dejar de orar por ella.

Y como son tantos los que parecen haberse olvidado de Dios, oremos sin cesar por un avivamiento que venga a todas las naciones.

CORAZON ADENTRO

Un Libro del Rdo. Pablo Cotto

"Ahora mismo no sabemos dónde estamos parados" (Corazón Adentro, p. 37)

Pablo Cotto pertenece a una familia de pastores evangélicos. Hipólito, Augusto, Augusto hijo, Bartolomé, Rafael, Guillermo, Alfredo y el propio Pablo. Hipólito, Guillermo, Alfredo, Rafael y Pablo han servido pastorados en la ciudad de Nueva York, inmensa Babel contemporánea donde lo mismo encuentra usted un santo que un demonio. Ciudad compleja y paradójica y con problemas que parten el corazón del verdadero siervo de Jesucristo.

Pablo, autor de **Corazón Adentro**, con corazón doliente nos ofrece un libro de estampas neoyorquinas y reflejos de toda la vida nacional norteamericana.

En cuanto a los puertorriqueños residentes en la gran urbe ya nos habían descrito personajes muy realistas el periodista Fernando Sierra Berdecía en ESTA NOCHE JUEGA EL JOKER, y el ministro evangélico Guillermo Cotto Thorner, sobrino de Pablo, en TROPICO EN MANHATTAN. En el libro de Pablo Cotto, editado por el Ministerio Hispanoamericano de la Iglesia de Riverside en Nueva York, el autor emerge con voz profética para acusar las injusticias sociales y los desniveles de vida, en una nación repleta de dinero, donde los menos tienen demasiado, y los muchos carecen de los renglones básicos para la subsistencia.

La valiosa contribución de Pablo Cotto, producida en estilo

REV. PABLO COTTO

cortado, con sentencias tan breves cual si fuesen versículos de la Biblia, responsabiliza a la Iglesia Cristiana de haber asumido una actitud silenciosa y de acomodo ante los desaciertos de la vida contemporánea.

El Problema Racial

Coincidimos con el autor en sentido de que todos somos responsables del debatido problema racial. El negro no vino a América en forma voluntaria; lo importaron para esclavizarlo y luego humillarlo. Los capitalistas blancos los secuestraron de Africa para explotarlos. Olvidaron y siguen olvidando muchos cristianos lo expresado por San Pablo ante los intecetuales de Atenas, que, "de una sangre ha hecho Dios a todo linaje de los hombres para que habiten sobre toda la faz de la tierra."

Lo novedoso de CORAZON ADENTRO es el contexto bíblico, el modo cómo Dios intervino en la historia. Para el Rdo. Cotto la Iglesia no es un credo, no es una liturgia, no es una teolovía. Es un cuerpo viviente interviniendo en toda acción social. Y conste que no menciona el autor el evangelio social. Su preferencia es por un evangelio de sangre, de sacrificio y de comprensión. Pablo Cotto nos advierte que la Palabra de Dios es palabra de vida pero considera que un mensaje puede y debe ser acompañado de una hogaza de pan, de una torta que mate el hambre del necesitado. La iglesia de hoy no puede asumir la actitud de mandar a comprar a quien nada tiene conque comquien nada tiene conque comprar. Jesús continúa diciéndonos: "Dadles vosotros de comer." Cotto coincide con la expresión del Dr. Martin Luther King de más de la mitad de la población del mundo carece de alimento, de abrigo y de techo.

CORAZON ADENTRO no es otra cosa que una voz de admonición. Es un llamado al despertar antes que se nos haga tarde. Refleja la obra un constante pecar, no de comisión, sino de omisión. Revela el autor el ideal del Buen Samaritano, y acusa la indiferencia del levita y la apatía del ceremonioso sacerdote. Nuestro tiempo requiere la diligencia del samaritano que baje de su cabalgadura y se haga cargo del hombre que ha caído en el camino.

Fustiga el ministro de Riverside la ponderación que los americanos dan a las estadísticas, como si éstas poseyeran calidad. Muchas cosas, aunque hechas en gran bulto, carecen de calidad. Pueden ser un índice de prosperidad material, pero no recipiente de altos valores espirituales.

Y se pregunta el autor: ¿Continuaremos cometiendo los dos graves errores de ignorar a Dios y de ampararnos solamente en la adquisición de objetos y sistemas fabricados por el hombre " A juicio del escritor son muchas las iglesias y muchos los cristianos que sólo tocan la periferia del Cristianismo y que no han entrado al centro de lo que verdaderamente desea nuestro Señor. Y parece cosa loca que en los Estados Unidos, la nación que más cristianos tiene, se levanten grandes ofrendas para evangelizar a los que viven en regiones africanas, y acá se les niegue un asiento para adorar a Dios junto a los blancos.

Reclamo de Sinceridad

El libro hace un reclamo a la sinceridad. Que no se repita el dicho de que este pueblo de labios me honra, más su corazón lejos está de mí.

En la obra se hace un enfoque del tipo de educación que se ofrece a los negros y a los latinos. A guisa de una mal dirigida educación vocacional. se priva a las minorías de una educación liberal gratuíta, guiando a los hijos de los privilegiados hasta una situación de peonaje.

El autor se asombra ante la democracia verbalista y de paraninfo, y expresa: "Repugna ya el oir los discursos de los demagogos sobre la democracia y sobre la libertad cuando se oprime y destruye a nuestros semejantes". Ante la integración social, aún el blanco que aboga por ella, teme que su rija se case con un negrito. Y eso, como se dice en los campos de por acá: "Con la boca es un mamey".

Nos impresiona profundamente lo que llama Cotto el sacramento apócrifo, que no es otra cosa que el sacramento del trabajo. Es una buena lección para la cultura latinoamericana en la cual todavía se cree en trabajos nobles y tareas innobles. Para el Cristianismo toda labor es noble y toda acción es sacramental. Lo innoble es robar o engañar y despojar la vida de su ética.

Fe y Obras

Compartir es cosa difícil para los avaros, para aquellos que viven desposeídos de riqueza espiritual. Ellos nada entienden de que "Más bienaventurada cosa es dar que recibir". Empero, el libro sugiere la grandeza del compartir, del dolerse de las necesidades de otros. Bien lo expresó San Pablo cuando dijo: "No mirando cada uno por lo suyo propio, sino cada cual también por lo de los otros." Hay en la obra un rechazo para lo que el autor llama la primera experiencia en la religión, esto es, la religión en la periferia y no dentro del corazón. Como Santiago, él cree que la fe debe ir acompañada de obras.

Jesús vino a buscar el hombre. La humanidad como que ha perdido al hombre para preferir las cosas. Pero no puede ignorarse al hombre por haber sido este creado a Su imagen.

¿Tendrá el cristianismo comprensión de las palabras "Venga tu reino"? Se repite la oración modelo de Jesús sin conciencia de lo que se dice. Con los labios demandamos el Reino y con nuestra conduta lo rechazamos.

Sin prescindir de la voluntad de Dios, aboga Cotto por la filosofía mardiana de "ayudate a tí mismo." Otros, al igual que Pablo, también se abrieron paso por el estímulo y consejo de hombres de Dios. Palabras pa-

(Continúa en la página 16)

Sólo Con Cristo

Exhortación a los Hermanos Evangélicos de Puerto Rico

Por Eloy Estrada

Fundador y Presidente de la Asociación de Caballeros Evangélicos de Puerto Rico

Aunque es muy cierto que el mundo de este siglo XX, conocido también como el siglo de las luces, es uno de glandes adelantos y progresos materiales y de asombrosas proezas realizadas por el hombre con la ciencia, que dejan absorto al menos observador y al más escéptico, no es menos cierto que en lo moral, espiritual v religioso el mundo, lejos de mejorar, ha retrocedido. En el momento presente una gran parte de la humanidad se encuentra desorientada, al borde del fracaso, alejada de Dios, bajo el impacto del pecado, llena de zozobra e incertidumbres casi sin esperanza alguna de reivindicación. Hay hasta individuos que últimamente han cometido el sacrilegio de afirmar que Dios está muerto, y otros que afirman que se puede ser cristiano sin Dios.

El Reino de Dios

Líderes de casi todos los credos religiosos, al darse cuenta de esta horrible situación, realizan los mayores esfuerzos para detener el mal, tratan de conjurarlo a tiempo. Es indispensable, afirman ellos, volver a la religión, volver a Dios y cambiar de vida, convirtiéndose los hombres en cristianos auténticos y prácticos, de fe y de obrar, para que haya paz y puedan las almas disfrutar de la vida eterna después de la muerte, pero pudiendo empezar a gozar del reino de Dios aquí mismo en la tierra, aún antes de que termine el presente siglo, si nos entregamos de corazón a Cristo.

Sincera y humildemente creo que fue este mismo pensamiento el que inspiró al ilustrísimo v liberal Papa Juan XXIII a organizar y celebrar el II Concilio Vaticano, cuyas sesiones, bajo la dirección del nuevo Pontífice Paulo VI siguieron celebrándose después de la muerte de aquel. con el objetivo crucial de conseguir la unidad cristiana, pero con la idea de que esa unión se reaice bajo la égida de la Iglesia Católica, Apostólica y Romana. Con este objetivo, hasta la Curia Conservadora Romana ha esta dando paso a alguna que otra reforma en su iglesia para hacer factible la entrada de las Iglesias Ortodoxas del Este y las evangélicas protestantes en dicha unión, cosa que persona y humildemente creo, es, si no imposible, muy difícil que pueda realizarse. Algo se ha logrado, sin embargo, y la prueba de ello es que las misas ya se celebran en muchas iglesias católicas en el idioma vernáculo de cada país; se ha reconocido el postulado protestante de la libertad

El Papa Pablo VI y el Obispo Metodista Fred P. Corson se reunieron durante la cuarta sesión del Concilio Vaticano II.

religiosa, aunque últimamente se aprobó una enmienda que pone trabas a dicha libertad; y al fin se ha permitido a los católicos la lectura de la Santa Biblia. Aunque ahora mismo acaba de aclarar el Papa Paulo VI que sólo tiene autoridad para interpretar las Sagradas Escrituras, la Iglesia Católica, Apostólica y Romana, lo que los protestantes tenemos que objetar. A los evangélicos ahora no se nos considera como herejes sino como hermanos separados. Pero existen puntos controversiales que dudamos los evangélicos puedan aceptar: el purgatorio, la infalibilidad del Papa, la transubstanciación del pan y el vino, la absolución sacerdotal, la adoración de imágenes y la asunción de la virgen. Posiblemente los católicos no aceptarán lo del sacerdocio de cada creyente y algunos postulados más de la Reforma Protestante.

La Verdadera Unidad

¡Ojalá que algún día pueda conseguirse la verdadera unidad cristiana que fue la que predicaron siempre Cristo y sus apóstoles!

Ahora bien, he dicho antes y lo repito, que la condición del mundo es caótica, porque este siglo ha sido el siglo de más guerras, amenazas de guerras y resoluciones; es decir, el siglo de luchas constastes de unas naciones contra otras, de unos pueblos contra otros y podemos añadir, de unos hombres contra otros.

En el principio del siglo se desarrolló la Primera Guerra Mundial, que fue desastrosa. Casi a mediados del siglo tuvo lugar la Segunda Guerra Mundial, más sangrienta y cruel aún que la anterior, y hace tan sólo cuatro años estuvimos abocados a una tercera conflagración universal, que, al decir de los entendidos en la materia, hubiera podido ocasionar la destrucción de casi toda la humanidad en pocas semanas, con las bombas, las armas nucleares y los cohetes interespaciales. El peligro de esta otra guerra general aún no ha pasado por completo.

La Delincuencia

Tenemos que convenir que como consecuencia de tantos conflictos y luchas la condición entre los hombres no es menos caóticas que la del mundo. El hombre, lejos de seguir a Cristo y ser el hermano del hombre cada día de este siglo que pasa, se está convirtiendo más en el lobo del hombre. La inmoralidad, el vacío y la maldad en todas sus manifestaciones resultan ser la nota del día en estos mismos momentos entre una gran parte de la humanidad.

La última modalidad y la más triste aún, es la delincuencia entre adolescentes y niños, que está tomando proporciones serias y alarmantes tanto en otros países como aquí mismo en Puerto Rico. No hay respeto de los hijos para con los padres, ni de los alumnos para con los maestros. A las personas de edad avanzada se les ignora y hasta se les posterga, no se les oye. La llamada nueva ola en su desenfrenada carrera de ultramodernismo ya ha empezado a invadir hasta una parte de la juventud en nuestras propias iglesias. ¡No permita el Señor que este mal se extienda!

En estos últimos años, triste nos es decirlo, aún en nuestra Nación de mayoría evangélica la condición ha sido demasiado desalentadora. El forcejeo racial se ha estado desarrollando de una manera más sorprendente y dolorosa que nunca... siendo mucha la sangre derramada, y muchas también las lágrimas vertidas a causa de esa lucha racial.

Y lo que más angustia espi-

ritual causa es ver cómo aún entre muchos de los tenidos como cristianos, y que han hecho profesión de fe, asisten a las misas católicas o a los servicios evangélicos, la condición es muy poco alentadora que digamos. Ofuscados con las cosas maravillosas del siglo de las luces y llenos de ambiciones y egoísmos, fuera del templo son muchos los que viven y actúan como si no fueran cristianos perdiendo el primer amor, dejando a Cristo para seguir al mundo y marchando como barcos sin timón, hacia abismo insondable de la más abyecta desesperación y de la total ruina moral y espiritual. Y lo más doloroso aún es que haya sacerdotes, ministros, pastores y maestros utilizando el púlpito o la cátedra no para impartir las sublimes enseñanzas de Jesús, sino para propaganda nociva de carácter extremista aunque usando el ropaje de aparente cristianismo. Pidamos al Señor que no deje que la mucha ciencia y el fanatismo partidista estén hinchando a estos hermanos intelectuales para separarlos del verdadero camino de Cristo.

En apoyo de estas manifestaciones, transcribo dos párrafos de un brillante e interesante ensayo publicado por el ilustrísimo obispo católico Fulton Sheen, de Nueva York que apareció en la sección sabatina de El Mundo hace algunos meses. Decía el Obispo (y citamos):

"Es oportuno que la religión dirija la mirada hacia sí misma y se pregunte si está cumpliendo con su misión. Hablamos aquí de cristianismo general sin especificar relación con ninguna iglesia." Y continúa el Obispo: "'En lo que podía clasificarse de momento decisivo para el cristianismo, hay ciertas consideraciones que vale la pena examinar." Y pregunta:

¿Habrá la abundancia y la prosperidad amortiguado el mensaje de Cristo? La advertencia en el Viejo Testamento de que Israel estaba perdiendo la fe por causa de su abundancia y su prosperidad tiene algo de aplición entre los cristianos de hoy. El cesto lleno que procede de los reclinatorios a veces apaga las proféticas admoniciones procedentes del púlpito."

Una vasta mayoría del tiempo de los obispos, sacerdotes y pastores de las iglesias cristianas se consume en tareas administrativas que podían ser desempeñadas por laicos. El resultado es que la inspiración, el buen ejemplo y la santidad que inspiran a las persosas, brillan ocasionalmente por su ausencia."

Pero es bueno reafirmar que 20 siglos antes que el Obispo Sheen, el propio Cristo nos dio la gran lección de que sin las obras de bien nada vale el decir que se es cristiano. Fue al finalizar su incomparagle Sermós del Monte, en la parábola de los dos fundamentos que nos lo recordó diciendo: "El que oye estas mis palabras y no las hace le compararé al hombre insensato que edificó casa sobre la arena y el viento y el río la socavaron y destruyeron, siendo grande su ruina."

¡Permita el Señor que todos los que nos preciamos de ser critianos, católico, protestantes u ortodoxos, lo seamos de fe en Cristo y de obras para que podamos ayudar a salvar al mundo de la ruina a que está abocado!

¡SOLO CON CRISTO PODRA HABER PAZ EN EL MUNDO CAOTICO QUE VIVIMOS!

PUERTO RICO EVANGELICO

Apartado 21,163, Río Piedras, P. R. 00928

Second-class postage paid at San Juan, Puerto Rico 00902

CORAZON ADENTRO

(Viene de la página 12)

recidas nos dijo el buen pastor Abelardo M. Díaz Morales: Tomás, piensa que Dios te abrirá un camino. Siempre se nos abre un sendero cuando buscamos a Dios como nuestro refugio.

Una Loa a la Fe

El artículo penúltimo de CORAZON ADENTRO es una loa a la fe. Quien por muchos años ha proclamado con el evangelio sabe que la fe nunca nos abandona ni nos deja con las manos vacías. "Todo es posible al que cree." Fue don Emilio Castelar quien aseveró que de no haber existido un nuevo Dios lo hubiese creado para premiar la fe de Colón. Fe no en la ciencia, ni en la maquinaria, ni en los credos, ni en la teología, sino en Dios. La fe como substancia de lo que no se ve.

Otros libros, como los dos citados a principios de este comentario, presentan problemas de la vida americana, y buscan soluciones en las ciencias societarias o en los organismos gubernamentales, empero, la situación de Cotto está en Dios. Los grandes problemas no se solucionan horizontalmente, sino verticalmente, alzando nuestros ojos a los montes de donde vendrá nuestro socorro y este viene de Dios que hizo los cielos y la tierra.

El ministro de Riverside ha hecho una gran contribución a la bibliografía evangélica al publicar su obra CORAZON ADENTRO.

—Tomás Rosario Ramos

Sacerdotes Católicos Participan en Ordenación Bautista en California

Oakland. Calif. — (ABNS) — Dos sacerdotes Católicos Romanos y ministros de varias denominaciones Protestantes participaron en un curso de ordenación ecuménico e interracial y en el Rito de Imposición de las manos en que el candidato lo era el Pastor T. Adams, en la Iglesia Bautista del Buen Pastor en Oakland. Los participantes describieron el acto como "histórico".

El culto de ordenación fue auspiciado por la Iglesia Bautista del Buen Vecino, cuya congregación es predominantemente de la raza de color. El pastor Adams, quien fue ordenado es de la raza blanca y miembro de la iglesia cuyo pastor lo es el Rdo. James H. Stewart.

El pastor Adams sirve ahora en la Parroquia Cristiana de Oakland, en un ministerio cooperativo integrado por cinco iglesias protestantes y católicas e individuos interesados.

Asociado con la Convención Bautista Americana, su ordenación fue recomendada por las Iglesias Americanas del área de Oakland.

Los sacerdotes católicos que participaron fueron los reverendos Brian T. Yoyce y Rolando Juárez, de Oakland.

El nuevo pastor Bautista es graduado de la Universidad de Redlands y de la Escuela de Religión del Pacífico en Berkeley, California. Su hogar está establecido en Sacramento donde pertenece a la Primera Iglesia Bautista.

El sermón de ordenación fue ofrecido por el profesor doctor Norman H. Gottwald de la Facultad de la Escuela Bautista de Divinidad de Berkeley.

DONATIVOS

Sugerimos a las congregaciones que asignen en sus presupuestos anuales una partida como donativo para la revista "Puerto Rico Evangélico." Queremos llevar la revista a hospitales, cárceles y numerosas instituciones que la necesitan. Las iglesias pueden ayudar.

PUERTO RICO EVANGELICO

AÑO 55 MAYO DE 1967 NUMERO 1344

CORO DE LA IGLESIA EVANGELICA UNIDA DE P. R.
EN VILLA PALMERA (Las informaciones en la página 15)

DIRECTORIO

REVISTA
PUERTO RICO EVANGELICO
Apartado 21,163
Río Piedras, P. R. 00928

Oficinas

Edificio Centro Evangélico
Robles 54, Río Piedras, P. R.
00925

Teléfono: 765-1150

Junta Editorial

Jorge N. Cintrón
T. Rosario Ramos
Miguel Limardo

Junta de Publicación

Gilberto Robles
Presidente

PUERTO RICO EVANGELICO es el órgano oficial de las denominaciones evangélicas. Bautista, Discípulos de Cristo, Presbiteriana Unida, Metodista y Evangélica Unida de P. R.

Se publica mensualmente en la Imprenta Puerto Rico Evangélico, Robles 54, Río Piedras, Puerto Rico.

Admitido como correspondencia de segunda clase en las oficinas de correo de Ponce, P. R. el 10 de junio de 1912. Franqueo de segunda clase pagado en el correo de San Juan, P. R. Precio de suscripción: $2.00 al año.

Entered as second-class matter at the Post-office in Ponce, P. R., in June 10 1912. Postage paid at the Post-office in San Juan, P. R. Subscription price, $2.00 a year.

IMPRENTA
PUERTO RICO EVANGELICO

Centro Evangélico
Robles 54 — Apartado 21,163
Río Piedras, P. R. 00928
Teléfono: 766-3435

Moisés Castillo, Administrador

A LOS SUSCRIPTORES

1. Informe correctamente su nueva dirección.
2. Pague la suscripción al agente local por adelantado.
3. Los suscritores individuales deben pagar al recibo del envío de vencimiento.

EL SECRETO

Cuando los dedos pálidos del alba, como pétalos,
apagaban los últimos luceros
y el día se acercaba de puntillas,
la Presencia de Dios fue como un Sol de soles
y entró en mi corazón hecha celeste lumbre
la paz de la cristiana certidumbre.

A solas y con El,
de sol a sol, como de luna a luna,
fue conmigo tejiendo resplandores
para sus redes prístinas;
y mi barca liviana y frágil pudo
pasar entre borrascas sobre el mar.

Más la olas coléricas, bravías,
sus penachos de espumas y los potros del viento
lanzaron sobre naves que se desmantelaron
e iban a naufragar
entre las manos líquidas del mar;
y lo que fue galernas de agua y sal
tornóse en nuestra barca brisa leve,
como si mar y barca
se cruzaran de brazos para orar.

Evoco otras mañanas ya lejanas,
cuando fui navegante a la deriva,
sin áncora y sin brújula,
marinero sin mar,
sin norte y sin Polar,
náufrago sobre el mar de la existencia
porque olvidé, cegado SU PRESENCIA . . .

¡Yo conozco el secreto! El libro de la vida
me lo enseñó en sus páginas:
para ganar batallas, de sol a sol como de luna a luna
y para estar con DIOS por todo el día,
su Presencia que salva.
¡buscadla desde el alba!

POR RALPH S. CUSHMAN

Traducción de Armando Oscar dedicada al
Rdo. Miguel Limardo con motivo de su libro
"El Secreto de Dios"

¿Quién Es Mi Prójimo?

LUCAS 10:25-37

POR EL RDO. FELIX ENCARNACION RAMOS*

Una persona puede juzgarse por el tipo de preguntas que formula. Podemos advertir cuando un individuo formula una pregunta con el propósito de desviar el asunto primordial que se discute o si se trata de una persona que sinceramente tiene preocupaciones de ensanchar sus conocimientos y aumentar su información para hacer juicios más exactos.

El método socrático de preguntas y respuestas continúa siendo un método pertinente y vigente en el proceso de enseñanza y aprendizaje de nuestros días. No es el único, pero entre muchos, uno muy importante que mantiene su frescura a pesar de su edad.

Una persona puede juzgarse por el tipo de preguntas que formula. Podemos advertir cuando un individuo formula una pregunta con el propósito de desviar el asunto primordial que se discute o si se trata de una persona que sinceramente tiene preocupaciones de ensanchar sus conocimientos y aumentar su información para hacer juicios mas exactos.

Tenemos en mente nada menos que un doctor de la Ley quien tuvo una entrevista con Cristo y entre otras cosas formuló la siguiente pregunta. ¿QUIEN ES MI PROJIMO?

Es muy interesante saber que nuestro Señor Jesucristo bregó con la pregunta sin ridiculizar a aquel hombre de letras que pudo ser muy liviano en su formulación. Tuvo para él consideración, respeto y amor.

Notamos que no acudió a la lógica, ni a la gramática ni tampoco a la semántica para contestar esta pregunta sino que utilizó una ilustración basada en un argumento verosímil. Esa ilustración está contenida en los versículos del 25 al 37 del capítulo 10 del Evangelio según "San Lucas".

Ahora Como Entonces

Por esta narración vemos que en el año 30 de nuestra Era había asaltadores como los hay hoy día con la diferencia que entonces atracaban en el campo y hoy lo hacen en la misma ciudad, que ponían en peligro la seguridad del ciudadano y tenían a los padres, a las madres y a toda la ciudadanía nerviosa y preocupada por lo que pudiera suceder a hijos, parientes o vecinos en cualquier momento ya que la vida entonces giraba alrededor del agro.

Pues nos dice este relato que un hombre descendía de Jerusalem—el lugar del pan—hasta Jericó—el lugar de las flores—y cayó en manos de ladrones, los cuales le despojaron; e hiriéndole se fueron, dejándole medio muerto. No había en aquella época periódicos como los hay hoy día, como El Imparcial, El Mundo, "San Juan Star" y otros. Pero lo cierto es que la noticia se corrió y Cristo que vivió en cercanía de su pueblo, conociendo sus temores, sus pecados y sus aspiraciones supo de este incidente y es muy posible que llegara a conocer al hombre que fuera la víctima de aquellos atorrantes y también al sacerdote que pasó cerca del herido y continuó su marcha, como al escriba que estando pensando en lo mucho que tenía que hacer aquel día siguió hacia el templo y también al Samaritano quien era un hombre posiblemente tan ocupado como los anteriores, pero que al ver a aquel ser humano sangrando, bajo de su jumento y le practicó la primera ayuda, como un buen escucha que quiere hacer una buena obra cada día, según lo recuerda el nudo de su corbata.

No estuvo satisfecho hasta que lavó sus heridas, vendándolas y llevándole al mesón. El texto bíblico da la impresión que pasó la noche con la víctima y temprano en la mañana partió para realizar sus menesteres poniendo en las manos del mesonero dos denarios e indicándole que le cuidara, que al venir de regreso pagaría lo que demas gastare el huesped.

Al terminar este relato Cris-

---

*Ministro de la Iglesia Metodista de Barrio Obrero, Santurce, Puerto Rico

to preguntó al doctor de la ley, quién fue el prójimo de aquell hombre que cayó en desgracia y aquel respondió: El que usó con él de misericordia.

El doctor contestó sabiamente y con ello contestaba su propia pregunta: ¿quién es mi prójimo? Tal vez esta es la mejor manera de contestar una pregunta. Formular otras al interesado hasta que él mismo se conteste.

Es interesante saber que el Samaritano que prestó aquella ayuda tan humanitaria y necesaria para aquel hombre que yacía a la vera del camino exangue, no vivía en la casa próxima, ni en la misma calle, ni en el mismo lado de la ciudad donde vivía éste.

Prójimo y Próximo

La palabra prójimo se parece mucho a la palabra próximo y no hay duda de que están emparentadas, pero mi prójimo y el tuyo es el ser humano, no importa la raza a la que pertenece, ni el color que luce su tez, ni su posición social, ni la religión que posee o partido político en que milita, es el hijo de Dios, que es mi hermano, no importa el lado de la tierra en que viva.

En los años 1519 al 1522 Magallanes, el gran nauta portugués, empezó un viaje de circulación alrededor del mundo y que realizó en tres años.

En 1901 la Escuadra Americana le dió la vuelta al mundo en tres meses.

He leído que hay aviones supersónicos capaces de realizar la misma hazaña en 300 minutos que sería poco mas o menos de seis horas. Pero ahora mismo ha habido satélites que caminando por la estratoesfera le han dado la vuelta a la tierra en 90 minutos que equivale a 1 hora y 30 minutos o sea hora y media, que mas o menos es el tiempo que yo usaría para ir de aquí a Guayama en automóvil.

El mundo parece que se ha comprimido al tamaño de una china. Y ésto en sí no es una garantía de que las relaciones entre los hombres se mejoren pues ya sabemos del ejemplo clásico de los pastores de Abraham y de los de Lot su sobrino que altercaban por estar muy cerca, físicamente pero no espiritualmente.

El Ser Humano

Hay varios detalles en la parábola del Buen Samaritano que son muy importantes por lo que deben implicar en relación con el valor del ser humano.

No hay duda que el sacerdote, el ministro, la iglesia, su liturgia mas o menos elaborada, las ceremonias, todo esto tiene un gran valor tanto en cuanto como son tenidos como medios y no como fin en sí.

Todos estos detalles y símbolos deben señalar a Cristo quien a la vez nos señala al prójimo y nos dice: Por cuanto lo hicísteis a uno de estos mis hermanos pequeñitos a mí lo hicísteis.

El sacerdote que miró al caí- y pasó de largo y el escriba que se detuvo brevemente a mirar e hizo lo mismo eran esclavos de sus obligaciones y sintieron la urgencia de sus deberes y no los deberes de la urgencia, que en este caso era la atención inmediata de la necesidad del ser humano maltrecho y próximo a perecer.

Si el sacerdote o ministro y el escriba representan a la iglesia con sus ceremonias y elaboración de ellas y si el hombre caído representa al pecador herido de muerte, el Buen Samaritano representa a Cristo como la persona a que señala la Ley y los Profetas como el Cordero de Dios que quita el pecado del mundo y que vino a buscar y a salvar lo que se había perdido, que vino a levantar al hombre herido de muerte para limpiar sus heridas, cerrarlas y salvarlo.

Procedencia Divina

El hombre como tal, hablando en forma inclusiva, tiene una procedencia divina y vale tanto en cuerpo como en alma. Ambas cosas son el anverso y el reverso de una misma moneda. Por eso agrada a Cristo que hagamos bien al hombre, al projimo; a su cuerpo y a su alma.

Para terminar diré que el mundo parece que se ha comprimido al tamaño de una naranja.

Quiera Dios que con el avance de la ciencia que nos pone a unos cerca de los otros, sintamos el palpitar de los corazones de los demás; nos demos cuenta de sus angustias, de sus temores de sus limtaciones y extendamos la mano para ayudar al caído viendo en él no un ser inferior y sí un hijo de Dios, que es nuestro hermano.

DONATIVOS

Sugerimos a las congregaciones que asignen en sus presupuestos anuales una partida como donativo para la revista "Puerto Rico Evangélico." Su ayuda nos permitirá ayudar a otros.

He Aquí, Yo Hago Nuevas Todas las Cosas

Apocalipsis 21:5; Isaías 43:19

Introducción

Según un proverbio oriental, "Dos manos hacen este ruido (el aplauso); ¿cuánto ruido puede hacer una sola mano?" Lo mismo sucede con el estudio bíblico. Con una sola mano es imposible hacer ruido alguno. Es necesario que haya dos. La Biblia habla, y nosotros respondemos; nosotros hablamos y la Biblia responde.

Tenemos ciertas ideas acerca de lo que es nuevo. De hecho. deseamos nuevas cosas. Es por esto que hablamos de la renovación de la iglesia. Pero la Biblia tiene sus propias ideas, sus propios propósitos, sus propias palabras, que son bien distintos de los nuestros. Cuando unimos nuestras mentes con las de los escritores bíblicos, entonces y sólo entonces puede haber una verdadera conversación. Estos estudios tienen el propósito de desatar esa conversión.

Dios Nos Llama

"He aquí . . . " Con esa interjección, Dios nos llama a detenernos en lo que estamos diciendo y a escuchar lo que El dice. El anuncia que se halla presente y que tiene algo que decirnos. Pero necesita de nuestra atención. Debemos olvidarnos de "las cosas viejas" (Isaías 43:18). El nos pide que detengamos nuestros esfuerzos de renovarnos a nosotros mismos y que nos percatemos de lo que El hace. Es posible que antes de escucharle tengamos ciertas ideas muy claras acerca del camino que ha de seguirse hacia la renovación de la iglesia. El camino que nos proponemos puede ser el de la **restauración**, el intento de restablecer las doctrinas y formas de la iglesia antigua en todo su esplendor primitivo. O puede ser el camino de la **renovación**, el intento de corregir nuestras prácticas eclesiásticas para hacerlas más atrayentes a los demás. O puede ser el camino de la **revolución**, el intento de crear un tipo de iglesia totalmente nuevo. Pero en medio de nuestro propio debate acerca de estos diversos caminos. Dios nos pide que nos detengamos. El nos llama a apartar nuestros ojos de nuestros planes y fijarlos en el suyo.

"He aquí, Yo . . . " Dios no sólo requiere nuestra atención, sino que además se hace cargo de la tarea central de la renovación. No se trata antes que nada de nuestra responsabilidad, sino de la suya. Sólo El es el creador de los cielos y la tierra. Es El quien, de una desordenada banda de esclavos creó a Israel, e hizo así un **nuevo** pueblo. Cuando se rebelaron contra El, fue El quien les prometió un **nuevo** pacto. Es El quien envió a su Hijo unigénito a establecer **nuevos** hombres. Y

Nuestros Agentes

Sr. Carlos Maldonado

Presentamos a nuestros lectores al hermano Carlos Maldonado, agente de nuestra Revista en la Iglesia Cristiana (Discípulos) de Lomas Verdes.

Hace unos meses su iglesia no recibía la revista. Por su esfuerzo y dedicación "Puerto Rico Evangélico" se distribuye hoy en 40 de los hogares de aquella congregación.

Así contestan nuestras iglesias al llamado de la cooperación.

es Dios quien promete hacer todas las cosas **nuevas** para nosotros, tanto hoy como en cada generación antes y después de nosotros. En realidad, nada comienza ni termina con nosotros. Todo comienza y termina en El. Es por ello que debemos escucharle.

Lo Que Dios Desea

"He aquí, Yo **hago** . . . " Lo nuevo es algo que Dios está haciendo, algo sorprendente, algo poderoso algo que transforma el punto de vista humano. Isaías, por ejemplo, habla de ríos que aparecen en el desierto y de caminos construídos sobre el océano (43:16-20). Pablo nos habla de cómo "el hombre interior **es** renovado de día en día" (II Corintios 4:16). Juan afirma que " . . . las tinieblas **están pasando** y la verdadera luz **ya** alumbra" (I Juan 2:8). Lo nuevo es tan maravilloso y tan bien recibido como una fuente de agua para el hombre que muere de sed (Apocalipsis 21:6). Lo que Dios desea es lo que los hombres necesitan, y lo que ellos necesitan El hace. Esto no es algún recuerdo antiguo no una esperanza distante. El texto no dice "Yo he hecho" ni "Yo haré," sino "Yo hago." Puesto que Dios vive hoy, hoy hace nuevas cosas.

Renovación de la Iglesia

"He aquí, yo hago **todas las cosas** . . . " El Nuevo Testamento nos advierte que cuando hablamos antes que nada acerca de la renovación de la Iglesia, es posible que estemos pensando en términos demasiado estrechos. La promesa divina de renovación se aplica a 'todas las cosas," y no sólo a la Iglesia. Es por esto que el Nuevo Testamento habla del **nuevo siglo**, de la **nueva creación**, de un **nuevo cielo** y una **nueva tierra**. De igual modo que Dios reina sobre toda su creación, así también su poder renovador se aplica a todo el mundo. No hay texto alguno en el Nuevo Testamento en que el término "nuevo" se aplique sólo a la Iglesia. Sin embargo, dondequiera que Dios mora con los hombres, y les hace pueblo suyo, allí son ellos rejuvenecidos, con corazones jóvenes y viviendo en un mundo joven (Apocalipsis 21:3, 7).

La Palabra Clave

"He aquí, yo hago todas las cosas **nuevas**." Por fin llegamos a la palabra clave en nuestro estudio—"nuevo." Pudiera parecer que nos hemos demorado mucho en llegar a este punto, pero en cierto sentido ya hemos tratado con esta palabra. Porque "nuevo" es un adjetivo que se aplica a alguna otra cosa. Su sentido se deriva de lo que describe. Hemos señalado que Dios aparta nuestra atención de nuestros propios planes, y la atrae sobre sí mismo; que se hace cargo de la tarea de renovación; que actúa continuamente en y para la totalidad de su creación a fin de hacer todas las cosas nuevas; y que la Iglesia ha sido llamada como un agente de su propósito creador. Estos son los elementos de la situación que dan sentido a la palabra "nuevo." Si aplicáramos a la obra de Dios el adjetivo "nuevo" de igual manera que se utiliza en el mercado, nos haríamos una idea harta pobre de Dios. En el mercado buscamos un nuevo auto o un nuevo vestido, sabiendo cuán rápidamente han de envejecer. Pero el **nuevo pacto** y la **nueva creación** no se deterioran. Dios puede crearlos de nuevo cada mañana. Luego, al encontrar este adjetivo en la Biblia, hemos de interpretarlo a partir de lo que la fe nos permite percibir acerca de lo que Dios está haciendo en la actualidad.

Algunos Métodos

La obligación de establecer diálogo con la Biblia, entre nosotros, y con el mundo en que vivimos nos lleva a ciertas maneras de conducir nuestro estudio.

1. Hacemos los estudios preparatorios necesarios antes de reunirnos. Esto significa que el texto es leído por to-

(Continúa en la página 8)

Srta. Sara Wards

La Liga de Temperancia informa la visita de la Srta. Sara Ward, quien llegó el 20 de mayo en gestiones de la juventud y la temperancia en los Estados Unidos y Puerto Rico.

La Srta. Ward ha visitado diversas iglesias y escuelas evangélicas. La Fortaleza, la Universidad de Puerto Rico, el Seminario Evangélico y algunos lugares históricos.

El día 30 de mayo la Liga de Temperancia le ofrece un banquete en el Hotel San Jerónimo Hilton.

¿Quién Es Mi Prójimo?

LUCAS 10:25-37

POR EL RDO. FELIX ENCARNACION RAMOS*

Una persona puede juzgarse por el tipo de preguntas que formula. Podemos advertir cuando un individuo formula una pregunta con el propósito de desviar el asunto primordial que se discute o si se trata de una persona que sinceramente tiene preocupaciones de ensanchar sus conocimientos y aumentar su información para hacer juicios más exactos.

El método socrático de preguntas y respuestas continúa siendo un método pertinente y vigente en el proceso de enseñanza y aprendizaje de nuestros días. No es el único, pero entre muchos, uno muy importante que mantiene su frescura a pesar de su edad.

Una persona puede juzgarse por el tipo de preguntas que formula. Podemos advertir cuando un individuo formula una pregunta con el propósito de desviar el asunto primordial que se discute o si se trata de una persona que sinceramente tiene preocupaciones de ensanchar sus conocimientos y aumentar su información para hacer juicios mas exactos.

Tenemos en mente nada menos que un doctor de la Ley quien tuvo una entrevista con Cristo y entre otras cosas formuló la siguiente pregunta. ¿QUIEN ES MI PROJIMO?

Es muy interesante saber que nuestro Señor Jesucristo bregó con la pregunta sin ridiculizar a aquel hombre de letras que pudo ser muy liviano en su formulación. Tuvo para él consideración, respeto y amor.

Notamos que no acudió a la lógica, ni a la gramática ni tampoco a la semántica para contestar esta pregunta sino que utilizó una ilustración basada en un argumento verosímil. Esa ilustración está contenida en los versículos del 25 al 37 del capítulo 10 del Evangelio según "San Lucas".

Ahora Como Entonces

Por esta narración vemos que en el año 30 de nuestra Era había asaltadores como los hay hoy día con la diferencia que entonces atracaban en el campo y hoy lo hacen en la misma ciudad, que ponían en peligro la seguridad del ciudadano y tenían a los padres, a las madres y a toda la ciudadanía nerviosa y preocupada por lo que pudiera suceder a hijos, parientes o vecinos en cualquier momento ya que la vida entonces giraba alrededor del agro.

Pues nos dice este relato que un hombre descendía de Jerusalem—el lugar del pan—hasta Jericó—el lugar de las flores—y cayó en manos de ladrones, los cuales le despojaron; e hiriéndole se fueron, dejándole medio muerto. No había en aquella época periódicos como los hay hoy día, como El Imparcial, El Mundo, "San Juan Star" y otros. Pero lo cierto es que la noticia se corrió y Cristo que vivió en cercanía de su pueblo, conociendo sus temores, sus pecados y sus aspiraciones supo de este incidente y es muy posible que llegara a conocer al hombre que fuera la víctima de aquellos atorrantes y también al sacerdote que pasó cerca del herido y continuó su marcha, como al escriba que estando pensando en lo mucho que tenía que hacer aquel día siguió hacia el templo y también al Samaritano quien era un hombre posiblemente tan ocupado como los anteriores, pero que al ver a aquel ser humano sangrando, bajo de su jumento y le practicó la primera ayuda, como un buen escucha que quiere hacer una buena obra cada día, según lo recuerda el nudo de su corbata.

No estuvo satisfecho hasta que lavó sus heridas, vendándolas y llevándole al mesón. El texto bíblico da la impresión que pasó la noche con la víctima y temprano en la mañana partió para realizar sus menesteres poniendo en las manos del mesonero dos denarios e indicándole que le cuidara, que al venir de regreso pagaría lo que demas gastare el huesped.

Al terminar este relato Cris-

---

*Ministro de la Iglesia Metodista de Barrio Obrero, Santurce, Puerto Rico

to preguntó al doctor de la ley, quién fue el prójimo de aquell hombre que cayó en desgracia y aquel respondió: El que usó con él de misericordia.

El doctor contestó sabiamente y con ello contestaba su propia pregunta: ¿quién es mi prójimo? Tal vez esta es la mejor manera de contestar una pregunta. Formular otras al interesado hasta que él mismo se conteste.

Es interesante saber que el Samaritano que prestó aquella ayuda tan humanitaria y necesaria para aquel hombre que yacía a la vera del camino exangue, no vivía en la casa próxima, ni en la misma calle, ni en el mismo lado de la ciudad donde vivía éste.

Prójimo y Próximo

La palabra prójimo se parece mucho a la palabra próximo y no hay duda de que están emparentadas, pero mi prójimo y el tuyo es el ser humano, no importa la raza a la que pertenece, ni el color que luce su tez, ni su posición social, ni la religión que posee o partido político en que milita, es el hijo de Dios, que es mi hermano, no importa el lado de la tierra en que viva.

En los años 1519 al 1522 Magallanes, el gran nauta portugués, empezó un viaje de circulación alrededor del mundo y que realizó en tres años.

En 1901 la Escuadra Americana le dió la vuelta al mundo en tres meses.

He leído que hay aviones supersónicos capaces de realizar la misma hazaña en 300 minutos que sería poco mas o menos de seis horas. Pero ahora mismo ha habido satélites que caminando por la estratoesfera le han dado la vuelta a la tierra en 90 minutos que equivale a 1 hora y 30 minutos o sea hora y media, que mas o menos es el tiempo que yo usaría para ir de aquí a Guayama en automóvil.

El mundo parece que se ha comprimido al tamaño de una china. Y ésto en sí no es una garantía de que las relaciones entre los hombres se mejoren pues ya sabemos del ejemplo clásico de los pastores de Abraham y de los de Lot su sobrino que altercaban por estar muy cerca, físicamente pero no espiritualmente.

El Ser Humano

Hay varios detalles en la parábola del Buen Samaritano que son muy importantes por lo que deben implicar en relación con el valor del ser humano.

No hay duda que el sacerdote, el ministro, la iglesia, su liturgia mas o menos elaborada, las ceremonias, todo esto tiene un gran valor tanto en cuanto como son tenidos como medios y no como fin en sí.

Todos estos detalles y símbolos deben señalar a Cristo quien a la vez nos señala al prójimo y nos dice: Por cuanto lo hicísteis a uno de estos mis hermanos pequeñitos a mí lo hicísteis.

El sacerdote que miró al caí- y pasó de largo y el escriba que se detuvo brevemente a mirar e hizo lo mismo eran esclavos de sus obligaciones y sintieron la urgencia de sus deberes y no los deberes de la urgencia, que en este caso era la atención inmediata de la necesidad del ser humano maltrecho y próximo a perecer.

Si el sacerdote o ministro y el escriba representan a la iglesia con sus ceremonias y elaboración de ellas y si el hombre caído representa al pecador herido de muerte, el Buen Samaritano representa a Cristo como la persona a que señala la Ley y los Profetas como el Cordero de Dios que quita el pecado del mundo y que vino a buscar y a salvar lo que se había perdido, que vino a levantar al hombre herido de muerte para limpiar sus heridas, cerrarlas y salvarlo.

Procedencia Divina

El hombre como tal, hablando en forma inclusiva, tiene una procedencia divina y vale tanto en cuerpo como en alma. Ambas cosas son el anverso y el reverso de una misma moneda. Por eso agrada a Cristo que hagamos bien al hombre, al projimo; a su cuerpo y a su alma.

Para terminar diré que el mundo parece que se ha comprimido al tamaño de una naranja.

Quiera Dios que con el avance de la ciencia que nos pone a unos cerca de los otros, sintamos el palpitar de los corazones de los demás; nos demos cuenta de sus angustias, de sus temores de sus limtaciones y extendamos la mano para ayudar al caído viendo en él no un ser inferior y sí un hijo de Dios, que es nuestro hermano.

DONATIVOS

Sugerimos a las congregaciones que asignen en sus presupuestos anuales una partida como donativo para la revista "Puerto Rico Evangélico." Su ayuda nos permitirá ayudar a otros.

Auspicia Convocación Pre-Teológica

El día 8 de abril el Seminario Evangélico de Puerto Rico auspició la primera convención Pre-Teológica celebrada en la isla, asistiendo 61 estudiantes procedentes de las universidades de la Isla.

El acto comenzó a las 8 de la mañana con la matrícula de los participantes. El Dr. Raymond L. Strong, Presidente del Seminario Evangélico dijo las palabras de bienvenida. El profesor Luis Fidel Mercado del Departamento de Biblia ofreció un estudio bíblico. A las 10:00 de la mañana se presentó un panel sobre el ministerio participando los reverendos Angel L. Gutiérrez, Nicandro González y Alfonso Román. A las once de la mañana el profesor Jorge N. Cintrón hizo una presentación en torno al tema "Los estudios preteológicos".

Los participantes tuvieron la oportunidad de almorzar con los estudiantes regulares que asisten al Seminario. A la 1:15 P.M. continuó el programa con un período devocional. Inmediatamente después el profesor Jorge Pixley del Departamento Bíblico discutió el tema "Los estudios teológicos". A las 2:30 P.M. se llevó una discusión y testimonio en grupos. La convocación terminó a las 4 de la tarde con un culto dirigido por el profesor Justo González, teniendo como predicador al Rdo. Pablo Maysonet, ministro de la denominación Discípulos de Cristo.

Concilio de Iglesias Auspicia Conferencia Etica Revolución

(TRN)—El Concilio de Iglesias de Massachusetts auspició una Conferencia sobre "La Etica de la Revolución" la que tuvo lugar en la Escuela de Teología de la Universidad de Boston, una de las doce universidades de la Iglesia Metodista.

Entre los participantes estaban el doctor Joseph Hromadka, teólogo checo que escapó durante la invasión de su país; James Farmer, fundador del Congreso de Igualdad Racial y profesor de Trabajo Social en la Universidad de Lincoln en Pennsylvania; George Lodge, conferencista de la Escuela de Administración Comercial de la Universidad de Harvard; y el doctor Leslie Dewart, profesor católicorromano de la Universidad de Toronto.

La conferencia fue organizada por el Departamento de Relaciones Sociales del Concilio de Iglesias de Massachusetts que preside el Dr. Ted Sample.

Encuestas Indican Cooperación Entre Católicos y Protestantes

Con la admisión de seis parroquias Católico Romanas en el Concilio de Iglesias del Gran Seattle en Washington a fines de octubre, la lista de concilios de iglesias con relaciones ecuménicas formales ha aumentado a más de quince en comunidades desde Massachusetts hasta California. "Aún más," declaró el Dr. John B. Ketcham, ejecutivo del Departamento de Concilio de CNI, "estas estadísticas resultan obsoletas al ser publicadas."

Entre los concilios de iglesias que han aceptado parroquias o diócesis Católico-Romanas en su membresía aparecen Fort Worth, Austin y Wichita Falls en Tejas; Chico y Riverside en California; Oklahoma City y Tulsa en Oklahoma; Gran Rapids y Muskegon County en Michigan; Decatur, Naperville y Jo Daivies en Illinois; Pueblo en Colorado; Noroeste de Indiana; Seattle, Washington; y Lexington, Massachusetts.

Se están llevando conversaciones en Yonkers, Nueva York; Kansas City, Misouri; y Elvyra en Ohio.

PILDORITAS:—El ministerio profético y el "éxito" pastoral y administrativo no siempre andan de la mano. En una época en que las iglesias se administran como corporaciones financieras el profeta puede ser un personaje indeseable y peligroso. Amós, Isaías, Jeremías y Jesús, en algunos círculos reaccionarios serían predicadores subversivos. Pobre de ellos sino cantaban "Aparte del mundo, Señor me retiro."

Dr. Ismael Vélez Botánico Internacional

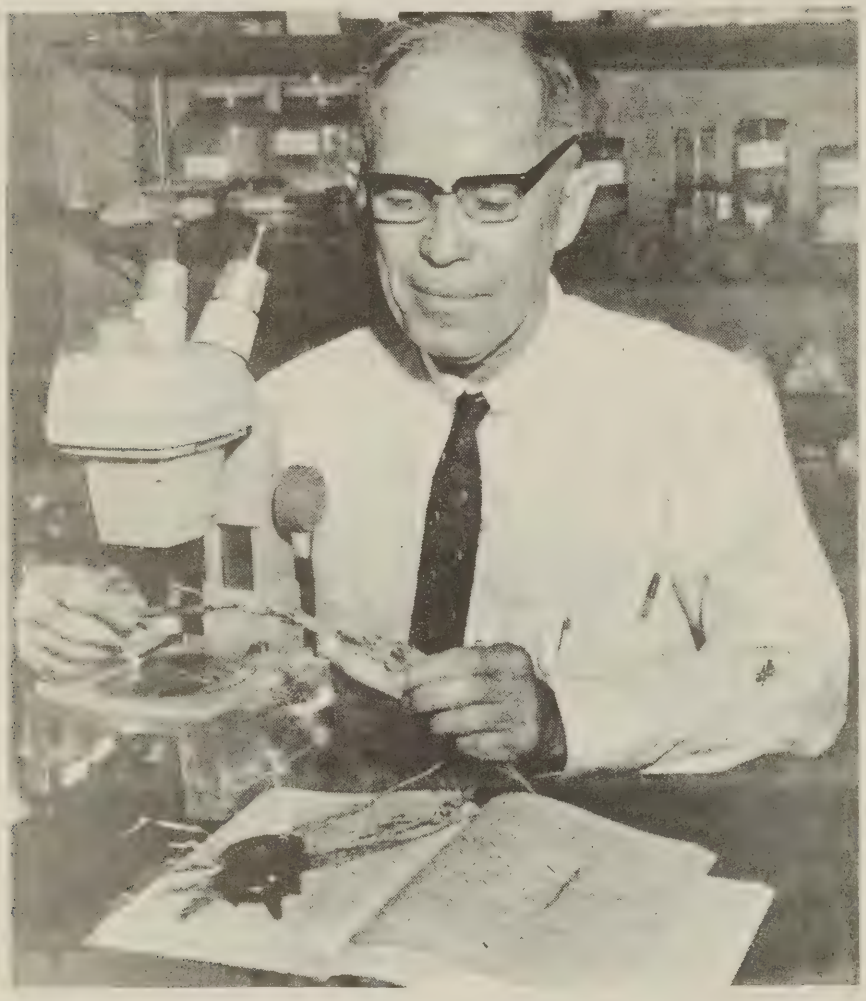

Dr. Ismael Vélez

El Dr. Ismael Vélez es una figura muy conocida en el campus de la Universidad Interamericana. Su labor con el Instituto Politécnico, hoy Universidad Interamericana, data desde el año 1935, lo que corresponde a 31 años de incansable labor docente y científica.

Nació en Yauco en el 1908. Recibió su Bachillerato en Artes del Instituto Politécnico en el 1930. Obtuvo su Maestría y luego el Dotorado en Ciencias de Louisiana State University.

El Dr. Vélez ha ocupado múltiples cargos en aquella Univesidad, tales como Director de Programas de Verano, Decano Académico interino durante los veranos, el de Director del Departamento de Biología. En el año 1945-46 figuró como botánico principal en el Instituto de Agricultura Tropical y en el período de 1950-53 participó como consultor de la American Steroids Co., y la Amerian Syntex. Colaboró además como profesor visitante en la Universidad de Puerto Rico, el Colegio de Agicultura y Artes Mecánicas de Mayagüez, la Universidad de Ceilán y en la Universidad Nacional de Cuzco. Ha sido oficial de enlace entre la Universidad Interamericana y la Fundación Nacional de Ciencia así como Director del Instituto de Verano desde el 1958. Para el 1964 sirvió como consultor del BID en la Univesidad de San Marcos en Lima.

El Dr. Vélez participa activamente en gran número de sociedades de tipo científico entre ellas la Asociación de Profesores de Biología, la Beta Beta Beta y a Asociación Americana de Profesores Universitarios. Ha presidido el Capítulo de la Sociedad Americana de Ciencias Agrícolas de Puerto Rico, de la cual recibió premios por sus trabajos de investigación. Actualmente es el Presidente del Comité de Ciencias del Seminario Nacional de la Historia de las Ideas en Puerto Rico.

Sus escritos han sido publicados en diferentes revistas y folletos como la Revista de Agricultura de Puerto Rico, The Scientific, Science, Ceylon Home and Gardens y Atenea.

Su magna tarea intelectual docente y de investigación no impide que el Dr. Vélez sea un profesor muy en contacto con sus discípulos.

El Dr. Vélez es miembro de la Iglesia Presbiteriana de San Germán. Hace años fue Secretario de la antigua Asociación de Iglesias Evangélicas de Puerto Rico. Recientemente fue homenajeado por los maestros de ciencia de Puerto Rico.

Inician Trabajo Hispano en Gary, Indiana

Las Iglesias Cristianas (Discípulos de Cristo) en Indiana iniciaron recientemente el ministerio entre la población hispana, principalmente formada por puertorriqueños en el estado de Indiana.

El Rdo. Fernando Rivera, ministro de la denominación natural de Puerto Rico, quién antes había estado sirviendo como pastor en Bridgeport, Connecticut, fue instalado como el primer ministro de su denominación encargado del trabajo hispano en la ciudad de Gary, Indiana. Se está organizando la nueva congregación debido a que un censo indicó que 75% de los 15 mil puertorriqueños residentes en Lake County no asistían a iglesia alguna. Muchos de estos puertorriqueños viven en la vecindad de la Iglesia Cristiana Central, de habla inglesa.

El Rdo. Fernando Rivera es graduado de la Universidad de Puerto Rico y de el Seminario Teológico de Nueva York. Es casado con la señora Elizabeth de Rivera y tienen 4 hijos.

REV. FERNANDO RIVERA

El nuevo pastor ha sido presidente de la Junta Administrativa de las iglesias de su denominación en el estado de Nueva York y también secretario ejecutivo de la Asocación Ministerial Hispana en aquella ciudad. Por algún tiempo también trabajó como director de relaciones humanas de El Diario de Nueva York, periódico hispano que circula en aquella metrópolis.

El Rdo. Rivera asistió recientemente a la Convención Anual de los Discípulos de Cristo en Puerto Rico teniendo la oportunidad de dirigirse a la audiencia explicándole el programa que se propone desarrollar en su nueva responsabilidad ministerial en la Iglesia Cristiana Central radicada en la calle Jefferson Nº 700, en la ciudad de Gary, en el estado de Indiana.

Aquellos puertorriqueños que se dirijan a la ciudad de Gary pueden entrevistarse con el Rdo. Fernando L. Rivera llamándolo al Teléfono 882-5898.

Ejecutivos Dirigen Cultos en el Centro Evangélico

Durante el mes de abril los cultos de adoración que se ofrecen semanalmente en el Centro Evangélico estuvieron a cargo de los Ejecutivos Denominacionales de la obra evangélica en Puerto Rico, participando los reverendos Rafael Boissén, Gilberto Robles, Oscar Rodríguez y Daniel Narváez.

La dirección a cargo de los Ejecutivos Denominacionales continuó también durante el mes de mayo bajo la dirección de los reverendos Jorge Acevedo, Tomás Rico Soltero, Mayor Arnold E. Castillo, Obispo F. Reus-Froylan y Víctor M. Rodríguez.

El mes de junio ha sido dedicado a las organizaciones e instituciones del Concilio Evangélico. Los cultos serán dirigidos por el Sr. Eloy Estrada, la Sra. Eloísa R. de Díaz, el Dr. Raymond L. Strong y el Rdo. Antonio Rivera Rodríguez, en representación respectiva de la Asociación de Caballeros Evangélicos, las Damas Evangélicas, el Seminario Evangélico y el Concilio Evangélico de Puerto Rico.

Los cultos se ofrecen en la oficina de Trabajo Universitario en el segundo piso del Centro Evangélico radicado en la calle Robles Nº 54 en Río Piedras, Puerto Rico. A estos cultos asisten no solamente los Ejecutivos de las agencias representadas allí sino también los empleados que trabajan en el edificio.

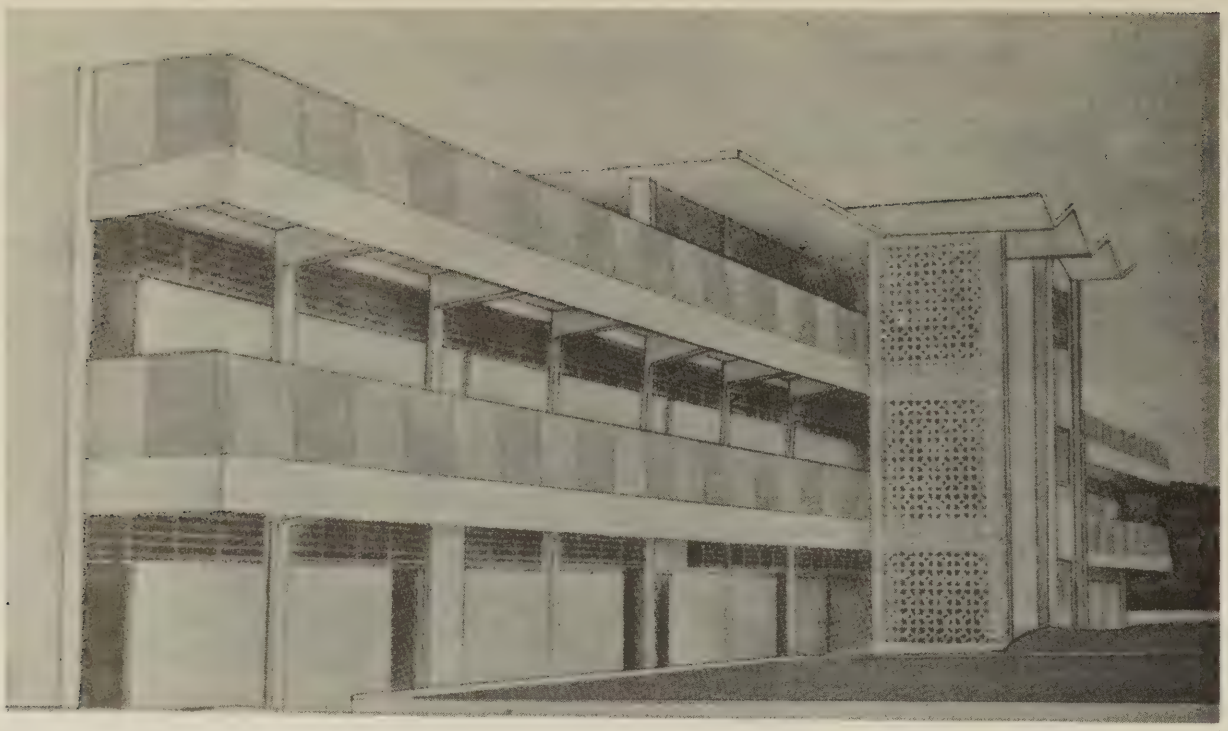

El Colegio Bautista de Carolina

es la escuela para sus hijos. Le ofrece las siguientes ventajas para el próximo año escolar:

- Escuela elemental, intermedia, superior
- Kindergarten - 5 años — Pre-Kinder - 4 años — Nursery - 3 años
- Clases todo el día - Servicio de comedor escolar - Servicio de cafetería
- Preparación para entrar a Colegio o Universidad
- Transportación hacia y desde la escuela
- Cursos de maquinilla como parte del programa de estudios
- Canchas atléticas "Base Ball", "Basket Ball", "Volley Ball", etc.
- Supervisión de todas las actividades
- Servicios de enfermera. Atención médica inmediata en casos de emergencia
- Servicios de una trabajadora social - consejera
- Los servicios de una directora de Educación Cristiana
- Orientación cristiana sin prejuicios para otros credos religiosos
- Constante comunicación entre los padres y encargados para ayudar mejor a los estudiantes
- Enfasis en la enseñanza del idioma inglés

Cualquier información se puede obtener llamando al teléfono 769-0274 o visitando la escuela, en la Avenida 65 de Infantería, Km. 9

Colegio Bautista de Carolina

Apartado de Correos Núm. 66 Teléfono 769-0274 Carolina, Puerto Rico

NOTA:—DURANTE EL VERANO OFRECEREMOS CURSOS DE MAQUINILLA, LOS QUE COMENZARAN EL DIA 5 DE JUNIO A LAS 2:00 P.M.

Auspicia Convocación Pre-Teológica

El día 8 de abril el Seminario Evangélico de Puerto Rico auspició la primera convención Pre-Teológica celebrada en la isla, asistiendo 61 estudiantes procedentes de las universidades de la Isla.

El acto comenzó a las 8 de la mañana con la matrícula de los participantes. El Dr. Raymond L. Strong, Presidente del Seminario Evangélico dijo las palabras de bienvenida. El profesor Luis Fidel Mercado del Departamento de Biblia ofreció un estudio bíblico. A las 10:00 de la mañana se presentó un panel sobre el ministerio participando los reverendos Angel L. Gutiérrez, Nicandro González y Alfonso Román. A las once de la mañana el profesor Jorge N. Cintrón hizo una presentación en torno al tema "Los estudios preteológicos".

Los participantes tuvieron la oportunidad de almorzar con los estudiantes regulares que asisten al Seminario. A la 1:15 P.M. continuó el programa con un período devocional. Inmediatamente después el profesor Jorge Pixley del Departamento Bíblico discutió el tema "Los estudios teológicos". A las 2:30 P.M. se llevó una discusión y testimonio en grupos. La convocación terminó a las 4 de la tarde con un culto dirigido por el profesor Justo González, teniendo como predicador al Rdo. Pablo Maysonet, ministro de la denominación Discípulos de Cristo.

Concilio de Iglesias Auspicia Conferencia Etica Revolución

(TRN)—El Concilio de Iglesias de Massachusetts auspició una Conferencia sobre "La Etica de la Revolución" la que tuvo lugar en la Escuela de Teología de la Universidad de Boston, una de las doce universidades de la Iglesia Metodista.

Entre los participantes estaban el doctor Joseph Hromadka, teólogo checo que escapó durante la invasión de su país; James Farmer, fundador del Congreso de Igualdad Racial y profesor de Trabajo Social en la Universidad de Lincoln en Pennsylvania; George Lodge, conferencista de la Escuela de Administración Comercial de la Universidad de Harvard; y el doctor Leslie Dewart, profesor católicorromano de la Universidad de Toronto.

La conferencia fue organizada por el Departamento de Relaciones Sociales del Concilio de Iglesias de Massachusetts que preside el Dr. Ted Sample.

Encuestas Indican Cooperación Entre Católicos y Protestantes

Con la admisión de seis parroquias Católico Romanas en el Concilio de Iglesias del Gran Seattle en Washington a fines de octubre, la lista de concilios de iglesias con relaciones ecuménicas formales ha aumentado a más de quince en comunidades desde Massachusetts hasta California. "Aún más," declaró el Dr. John B. Ketcham, ejecutivo del Departamento de Concilio de CNI, "estas estadísticas resultan obsoletas al ser publicadas."

Entre los concilios de iglesias que han aceptado parroquias o diócesis Católico-Romanas en su membresía aparecen Fort Worth, Austin y Wichita Falls en Tejas; Chico y Riverside en California; Oklahoma City y Tulsa en Oklahoma; Gran Rapids y Muskegon County en Michigan; Decatur, Naperville y Jo Daivies en Illinois; Pueblo en Colorado; Noroeste de Indiana; Seattle, Washington; y Lexington, Massachusetts.

Se están llevando conversaciones en Yonkers, Nueva York; Kansas City, Misouri; y Elvyra en Ohio.

PIUDORITAS:—El ministerio profético y el "éxito" pastoral y administrativo no siempre andan de la mano. En una época en que las iglesias se administran como corporaciones financieras el profeta puede ser un personaje indeseable y peligroso. Amós, Isaías, Jeremías y Jesús, en algunos círculos reaccionarios serían predicadores subversivos. Pobre de ellos sino cantaban "Aparte del mundo, Señor me retiro."

Dr. Ismael Vélez Botánico Internacional

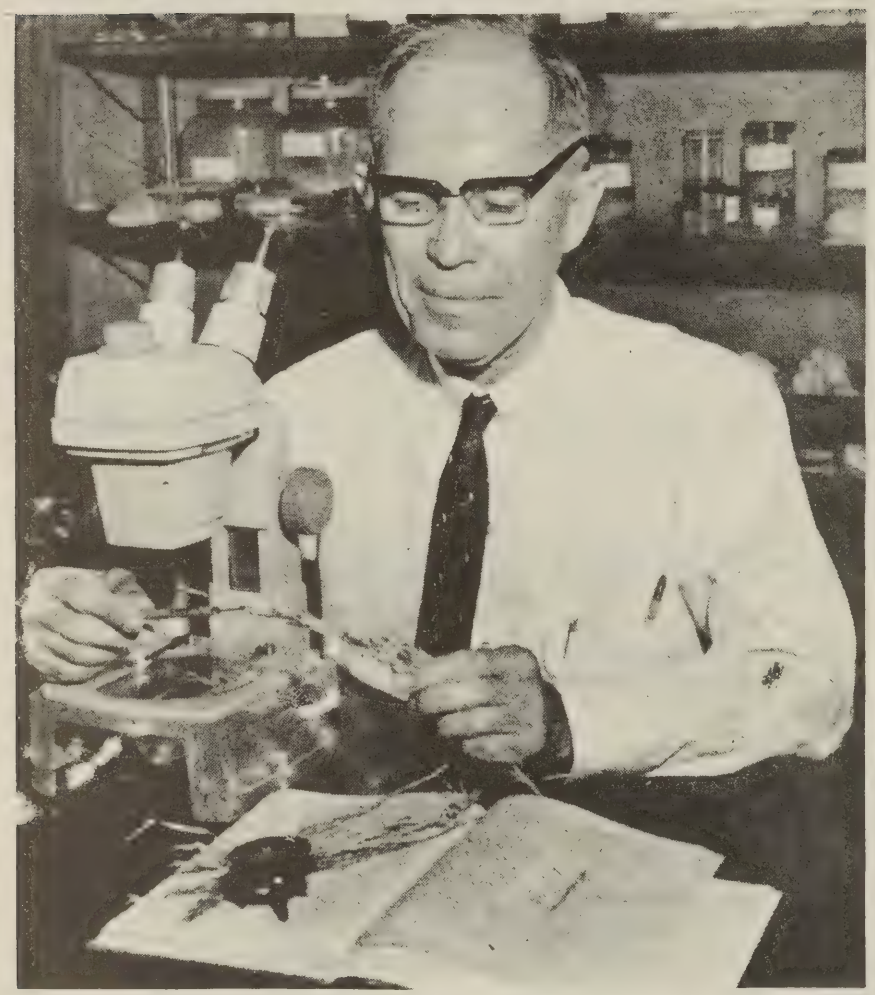

Dr. Ismael Vélez

El Dr. Ismael Vélez es una figura muy conocida en el campus de la Universidad Interamericana. Su labor con el Instituto Politécnico, hoy Universidad Interamericana, data desde el año 1935, lo que corresponde a 31 años de incansable labor docente y científica.

Nació en Yauco en el 1908. Recibió su Bachillerato en Artes del Instituto Politécnico en el 1930. Obtuvo su Maestría y luego el Dotorado en Ciencias de Louisiana State University.

El Dr. Vélez ha ocupado múltiples cargos en aquella Univesidad, tales como Director de Programas de Verano, Decano Académico interino durante los veranos, el de Director del Departamento de Biología. En el año 1945-46 figuró como botánico principal en el Instituto de Agricultura Tropical y en el período de 1950-53 participó como consultor de la American Steroids Co., y la Amerian Syntex. Colaboró además como profesor visitante en la Universidad de Puerto Rico, el Colegio de Agicultura y Artes Mecánicas de Mayagüez, la Universidad de Ceilán y en la Universidad Nacional de Cuzco. Ha sido oficial de enlace entre la Universidad Interamericana y la Fundación Nacional de Ciencia así como Director del Instituto de Verano desde el 1958. Para el 1964 sirvió como consultor del BID en la Univesidad de San Marcos en Lima.

El Dr. Vélez participa activamente en gran número de sociedades de tipo científico entre ellas la Asociación de Profesores de Biología, la Beta Beta Beta y a Asociación Americana de Profesores Universitarios. Ha presidido el Capítulo de la Sociedad Americana de Ciencias Agrícolas de Puerto Rico, de la cual recibió premios por sus trabajos de investigación. Actualmente es el Presidente del Comité de Ciencias del Seminario Nacional de la Historia de las Ideas en Puerto Rico.

Sus escritos han sido publicados en diferentes revistas y folletos como la Revista de Agricultura de Puerto Rico, The Scientific, Science, Ceylon Home and Gardens y Atenea.

Su magna tarea intelectual docente y de investigación no impide que el Dr. Vélez sea un profesor muy en contacto con sus discípulos.

El Dr. Vélez es miembro de la Iglesia Presbiteriana de San Germán. Hace años fue Secretario de la antigua Asociación de Iglesias Evangélicas de Puerto Rico. Recientemente fue homenajeado por los maestros de ciencia de Puerto Rico.

NUESTRA PORTADA

Coro Iglesia Evangélica Unida de Villa Prades

Engalana nuestra portada el coro de la Iglesia Evangélica Unida de Villa Prades en Río Piedras, Puerto Rico. El mismo fue organizado el 6 de junio de 1960, formado en su inicio por 16 voces, y dirigido por el Rdo. Serafín García.

Además de participar de la adoración de la iglesia cada semana, ha tenido el privilegio de cooperar en aniversarios y otras actividades en diferentes partes de la isla. Es el propósito único de esta agrupación coral el dedicar sus voces para la gloria de Dios en el culto público.

Actualmente preside el coro el hermano Enrique Rodríguez (última fila, cuarto de izquierda a derecha). La dirección está bajo la hábil batuta de la hermana Ruth Vélez de Nieves (primera, de derecha a izquierda, segunda fila). Es pastor de esta iglesia el Rdo. Serafín García.

Iglesia Evangélica Unida

Notas de Clausells, Ponce

Sin alardes ni pretensiones de figurar públicamente como una iglesia en marcha, los meses transcurridos en el curso del presente año de 1967 han sido reveladores de una congregación pequeña pero activa en el funcionamiento de su responsabilidad.

Aniversario

Durante la primera semana del mes de abril todos los organismos funcionales se dieron con marcada consagración a la celebración de nuestro Décimo Octavo Aniversario, colaborando efectivamente en el desarrollo del programa los compañeros Rdos. Osvaldo Malavé, Faustino Robles, Manuel Matos Alberty, Alfonso Román, Angel Máximo Torres, Avelino Robles, este último acompañado del grupo coral de su congregación en Fajardo. Este grupo coral amenizó con la solemnidad de sus voces la música sagrada dejando en la reverente congregación un sentido de aprobación espiritual. El mensaje del Rdo. Avelino Robles, fue una confirmación evangelística del programa desarrollado durante la semana de Aniversario.

Día del Pastor

El día del pastor constituyó una tremenda sorpresa a nuestro pastor cuando sin previo aviso las distintas organzaciones de esta iglesia llamaron al pastor y a su esposa advirtiéndoles que subiesen a la tarima sagrada sin permitirles predicar esa noche. Uno de los diáconos ofreció el mensaje ocasional y luego en testimonio de cariño y reconocimiento se ofrecieron diversos regalos al pastor y esposa.

A TI, SEÑOR, MI VOZ . . .

(Viene de la página 9)

este himno en el 1704 cuando apareció en un himnario en Halle. Se desconoce quien fue el compositor.

La traducción al español la hizo el Dr. Manuel Gutiérrez Marín teólogo español contemporáneo. El himno va dirigido a Dios el Señor, al cual se da alabanza por ser el más grande de los dioses. Jesucristo su Hijo es presentado en la segunda estrofa como "el único camino que nos sa a "amar, servir y obedecer." lleva a la eternidad". y el Espíritu Santo como el que nos impul-

Es un himno propio, no solo para la temporada de la Trinidad, pero sí también para la alabanza o dedicación en cualquier culto de adoración.

Niños Escuchas

Nuestra Tropa de Escuchas número 176 bajo la hábil dirección del Scout Master, hermano Miguel Santiago, celebró recientemente una reunión denominada Corte de Honor y Reconocimiento. Hicieron uso de la palabra entre otros el señor Carlos Santiago, Director Ejecutivo del Distrito Caribe y el señor Moisés Castillo, invitado de honor.

Sociedad de Damas

Nuestra activa Sociedad de Damas está en campaña para la celebración de su Aniversario. En esta actividad participarán las iglesias hermanas y sus Damas, Bautista Independiente, Metodista "Corson", Cuatro Calles, Calle Unión Esquina Vives, y la Srta. Nélida Irizarry; trayendo el mensaje de Aniversario la Rda. Julia Torres de la Iglesia Metodista de la Playa de Ponce.

PUERTO RICO EVANGELICO

Apartado 21,163, Río Piedras, P. R. 00928

Second-class postage paid at San Juan, Puerto Rico 00902

Convocación Pre-Teológica en el Seminario Evangélico

(Los informes en la página 15, columna 1)

PUERTO RICO EVANGELICO

AÑO 55 JUNIO DE 1967 NUMERO 1345

CLASE GRADUANDA DEL SEMINARIO EVANGELICO--1967

Al frente: Samuel Grano de Oro, Alberto González, José David Seguí. Segunda línea: José Vega Franqui, Gilberto Medina Roberto Colón, Roberto Morales, Helio Porto. Ausentes: Yamil Correa y Clemente Bobonis.

DIRECTORIO

REVISTA
PUERTO RICO EVANGELICO
Apartado 21,163
Río Piedras, P. R. 00928

Oficinas

Edificio Centro Evangélico
Robles 54, Río Piedras, P. R.
00925

Teléfono: 765-1150

Junta Editorial

Jorge N. Cintrón
T. Rosario Ramos
Miguel Limardo

Junta de Publicación

Gilberto Robles
Presidente

PUERTO RICO EVANGELICO es el órgano oficial de las denominaciones evangélicas. Bautista, Discípulos de Cristo, Presbiteriana Unida, Metodista y Evangélica Unida de P. R.

Se publica mensualmente en la Imprenta Puerto Rico Evangélico, Robles 54, Río Piedras, Puerto Rico.

Admitido como correspondencia de segunda clase en las oficinas de correo de Ponce, P. R. el 10 de junio de 1912. Franqueo de segunda clase pagado en el correo de San Juan, P. R. Precio de suscripción: $2.00 al año.

Entered as second-class matter at the Post-office in Ponce, P. R., in June 10 1912. Postage paid at the Post-office in San Juan, P. R. Subscription price, $2.00 a year.

IMPRENTA
PUERTO RICO EVANGELICO

Centro Evangélico
Robles 54 — Apartado 21,163
Río Piedras, P. R. 00928
Teléfono: 766-3435

Moisés Castillo, Administrador

A LOS SUSCRIPTORES

1. Informe correctamente su nueva dirección.
2. Pague la suscripción al agente local por adelantado.
3. Los suscritores individuales deben pagar al recibo del envío de vencimiento.

Lo Máximo en lo Mínimo

SINTESIS EVANGELICA

El pastor Samuel Silva renunció como capellán de los universitarios evangélicos.*** Roberto Morales Alamo, ex-director de la Comisión de Planificación Eclesiástica trabaja ahora para los Episcopales y los Presbiterianos.*** Por acuerdo de la Junta de Directores del Concilio Evangélico no podrán ser miembros de sus departamentos personas que pertenezcan a denominaciones no afiliadas al Concilio. Hasta ahora la Iglesia Episcopal había colaborado a traves del Departamento de Trabajo Universitario.*** La Asociación de Damas Evangélicas de Puerto Rico celebró el Día de la Confraternidad el 6 de mayo en diversas iglesias. En el Area Metropolitana se celebraron cinco reuniones esa misma noche. El tema del culto fue El Costo de la Pobreza.---* Los 45 niños del proyecto Head Start de la Iglesia Metodista Universitaria ofrecieron una exhibición de arte infantil. Vea la sección de gráfica de esta edición.*** La Rvda. Dra. Margaret K. Henrichsen, de North Sullivan, Maine se convirtió en la primera mujer en ser nombrada superintendente de distrito en la Iglesia Metodista en los Estados Unidos al ser asignada para tal puesto en el distrito de Bangor, Maine, por el obispo James K. Mathews. La nueva superintendente tendrá bajo su cuidado 50 iglesias.*** En la Escuela de Teología de la Universidad de Harvard recibió su Doctorado en Filosofía el profesor Fidel Mercado del Seminario Evangélico de Puerto Rico en los actos de graduación celebrados el 12 de junio. Nuestras sinceras felicitaciones al compañero Mercado.*** La Iglesia Evangélica Unida de la calle Marina en Ponce, pastoreada por el Rdo. Alfonso Román, celebró su semana del 67 aniversario teniendo como predicadores visitantes a los compañeros Serafín García, Juan Antonio Franco, Carlos Amado Ruiz y Fidel Mercado. La Srta. Ana Inés Braulio ofreció una conferencia sobre La Solución de los Conflictos de Relaciones en la Comunidad Cristiana.*** El Colegio Evangélico Capitán Correa de Arecibo celebró su primera graduación de primero y sexto grados el 25 de mayo en el salón de actos del Hospital de Distrito. El orador lo fue el Rdo. Carlos Pérez. En la parte musical participó la Orquesta de Mandolinas de la Iglesia Presbiteriana Unida bajo la dirección del Rdo. Luis Angel Toro. Auspician el CECC las iglesias Evangélicas de la ciudad de Arecibo y la Universidad Interamericana.*** El Rdo. Ismael Díaz Cardona ha sido nombrado Pastor Misionero a cargo de obra nueva en la Urbanización Villa Andalucía en Río Piedras, bajo la dirección del Concilio Ejecutivo de la Iglesia Evangélica Unida de Puerto Rico. El pastor Díaz vive en la Calle Frontera M-19 de Villa Andalucía*** En la ciudad de Nueva York falleció Doña María Otero, quién por muchos años fue agente de Puerto Rico Evangélico en la Iglesia Evangélica Española.*** La Asociación de Damas Evangélicas de Puerto Rico celebró la 28 asamblea anual en la Iglesia Presbiteriana Unida de Arecibo durante los días 16 y 17 de junio bajo el tema: Comunión, Fraternidad Y Servicio. Presidió los actos la señora Eloísa Rivera de Díaz.*** ¿Podría la oficina del Concilio Evangélico reanudar la publicación de El Noticiero? Ese fue un acuerdo de su Junta de Directores. Las iglesias evangélicas merecen estar informadas del trabajo del Concilio para cuyo sostenimiento contribuyen.*** Es muy triste el porvenir de la iglesia cuando sus mensajeros niegan el evangelio de la reconciliación convirtiéndose en "apostoles de la discordia".*** Una vejez agriada y rencorosa puede

(Continúa en la página 4)

El Pastor Ante la Iglesia

Por el Rdo. Miguel Limardo

La Iglesia se siente feliz y satisfecha cuando ve que su pastor, por su ejemplo y sus ejecutorias, es respetado en la comunidad.

Fundamentalmente el pastor es responsable ante su Dios. ¿Pero qué de su iglesia? Se puede decir: yo únicamente soy responsable ante Dios. Esto también es muy cómodo. Somos responsables ante Dios pero también somos responsables ante la iglesia. Nos debemos a Dios y nos debemos a la iglesia. La iglesia ha sido el instrumento de Dios para nuestro llamamiento. Ese llamamiento es como el cordón umbilical que nos ata para siempre a ella.

¿Qué es lo que se espera primordialmente de un pastor para con su iglesia? Para contestar esta pregunta quiero dar la expresión de un pensamiento que hace tiempo se insinúa en mi mente: el pastor como un hombre de éxito. En un mundo como este que vivimos donde la eficiencia en todas las esferas de actividad humana se tiene tanto en cuenta, donde los hombres se enfrascan en una lucha competitiva entre los unos y los otros. Los que llevan la delantera, esto es, los que tienen éxito, disfrutan del reconocimiento, de la aprobación de los demás y se llevan la mejor parte. ¿Tiene que el pastor por obligación entrar en esa lucha competitiva? ¿Tiene que juzgarse su eficiencia con los mismos criterios con que se juzga a los demás hombres? ¿En qué consiste el éxito del pastor? Creo que el éxito del pastor no consiste en arrastrar multitudes, desarrollar grandes programas, mover grandes sumas en los presupuestos, sino, primordialmente, en ser fiel a su iglesia.

La Fidelidad

La primera obligación del pastor hacia su iglesia es la de su fidelidad. Que se escuche bien esto. Las demás cosas fallan pero la fidelidad nunca falla. El Señor nos llama no a una carrera de éxitos expectaculares sino a la fidelidad: "Buen siervo fiel, en lo poco has sido fiel, en lo mucho te pondré". Pero sucede, que al pastor fiel el éxito siempre acompaña sus labores. Esto es: cuando se busca primeramente la fidelidad el éxito viene por añadidura. Porque Dios siempre bendice al pastor que le es fiel. En mi larga experiencia de pastor me he encontrado con compañeros muy preocupados por su iglesia. Las cosas no andan tan bien como ellos quisieran. Frente a esa situación se llenan de ansiedad. A más de uno de esos compañeros he tenido la oportunidad de aconsejarles que sean fieles en sus pequeñas obligaciones: las visitas pastorales que tanta falta están haciendo, el trabajo con las personas nuevas, la atención a los enfermos en sus hogares y en los hospitales, la orientación a las familias donde hay problemas, llevar consuelo donde hay tristeza y muchos deberes más que aparentemente son pequeños pero que se hacen con fidelidad a la postre redundan en el éxito del pastor. Reiteramos, pues, que la primera obligación del pastor para su iglesia es la de su fidelidad en el cumplimiento de los pequeños deberes.

Guía Espiritual

Para ser más concretos vamos a puntualizar aún más allá. El pastor ante su iglesia debe aparecer siempre como el guía espiritual. Como el hombre de una experiencia profunda de la vida cristiana con un mensaje saturado de unción espiritual. Que en su orientación y en su consejo los hermanos perciban que tiene la dirección divina. Como he afirmado en otras ocasiones: yo no puedo aceptar que un pastor esté por debajo de un buen número de los miembros de la iglesia en lo que a la experiencia cristiana se refiere.

El pastor ante su iglesia debe aparecer siempre como un hombre humilde y sencillo. Ese tipo de hombre un poco altanero, un poco malicioso, un poco díscolo y pendenciero no luce bien en la persona del pastor. Mi experiencia me dice que un pastor gana mucho con la humildad. ¡Las veces que hemos tenido que deponer orgullos, dejar puritos a un lado y humillarnos frente a la exigencia de una Junta de Gobierno o de hermanos muy bien intencionados, aunque poco comprensibles! Lo hemos hecho con dolor pero a la postre hemos descubierto que ha sido lo mejor. Hay pastores que son alérgicos a la crítica, que no resisten que se les critique un poco. ¿Por qué no ser humildes y aceptar la crítica? Si la crítica es razonable aceptémosla con humildad; si no lo es no mostremos enojo porque se nos haga. En este caso esperemos con paciencia que ya Dios se encargará de aclarar las cosas para nosotros.

El pastor debe aparecer ante su iglesia como un hombre que se dedica, que se da por entero, que se entrega. La iglesia que le está pagando el salario a su pastor tiene derecho a esperar esto. Si en el gobierno o en una agencia privada el tiempo por el cual un hombre recibe un salario pertenece a quien lo otorga, ¿por qué no también así en la iglesia?

El pastor debe aparecer ante su iglesia como un hombre querido y respetado. La iglesia se siente feliz y satisfecha cuando ve que su pastor, por su ejemplo y sus ejecutorias, es respetado por toda la comunidad.

Metodistas Auspician Institutos

Las comisiones de educación y evangelismo de la Iglesia Metodista en Puerto Rico auspician una serie de talleres en el campo de la educación cristiana. El primero de ellos se ofreció en torno al tema el uso de los materiales en la enseñanza.

Entre los participantes se mencionan la señorita Ruth Maldonado, directora de educación cristiana de la Convención Bautista de Puerto Rico, el rabino Harold B. Konovich, Director Espiritual de la comunidad judía; el Padre Víctor Burset, profesor de teología del Seminario Episcopal del Caribe; el Rdo. Samuel J. Vélez Santiago, director del Departamento de Educación Cristiana del Concilio Evangélico de Puerto Rico. Actuó como mantenedor el Rdo. Gildo Sánchez, Secretario Ejecutivo de la Sociedad Bíblica Americana.

ESPOSOS RICO CORTES CELEBRAN 40 AÑOS DE CASADOS

El martes, 30 de mayo la Iglesia Metodista de Villa Palmeras. Santurce, ofreció un homenaje al Dr. Tomás Rico Soltero y a su esposa doña Roselia C. de Rico con motivo de la celebración de sus 40 años de matrimonio.

El acto comenzó con un culto de adoración dirigido por el pastor Marcos Gutiérrez. Los Rdos. Ramón Gutiérrez y Ramón Díaz Santiago ofrecieron datos históricos sobre la labor pastoral de la pareja homenajeada.

Terminado el culto se ofreció un acto social en el que la congregación presentó un precioso bizcocho a los esposos Rico-Cortés.

El Dr. Rico Soltero y doña Roselia han servido fielmente en la Iglesia de Villa Palmeras por 21 años además de sus tareas como Superintendente de Distrito y Director del Colegio Corson.

SINTESIS EVANGELICA

(Viene de la página 2)

nublar todo un pasado de logros.*** El Comité de Música de la Convención Bautista de Puerto Rico auspicia un Instituto de Música Sagrada en el Centro de Conferencias en Las Cruces desde el 30 de Junio hasta el 2 de julio con el propósito de lograr un más efectivo y significativo uso de la música en la iglesia.*** Regale una suscripción de la Revista Puerto Rico Evangélico a un amigo a quién usted desea ganar para Cristo y Su Iglesia.*** Cuando usted se traslada de residencia debe notificar su nueva dirección a la oficina de PRE. El correo nos cobra 10¢ por cada revista devuelta. No podemos enviar la revista si usted olvida avisarnos.

Recordando Al Revdo. Don Angel Acevedo

Por el Rdo. Tomás Rosario Ramos

"No tenemos aquí ciudad permanente, sino que buscamos la por venir."
APOCALIPSIS 13:14

En la madrugada del martes 25 de abril de 1967 sucumbió tras una prolongada enfermedad, en el Hospital San Jorge de Santurce, el Rdo. Angel Acevedo Ruiz, decano de los ministros bautistas de Puerto Rico. Este hermano ingresó al santo ministerio en el año 1904, y sirvió como tal hasta el 1954, haciendo así cincuenta años de eficientes labores pastorales. Aunque sirvió en diversos pastorados, el más prolongado fue el de Santurce, que desde el año 1922 hasta el 1954, cuando se retiró para disfrutar de un bien merecido descanso.

En la ocasión de su despedida de Santurce, la feligresía hizo un gran reconocimiento a él y a su fiel compañera doña Trinidad Díaz de Acevedo.

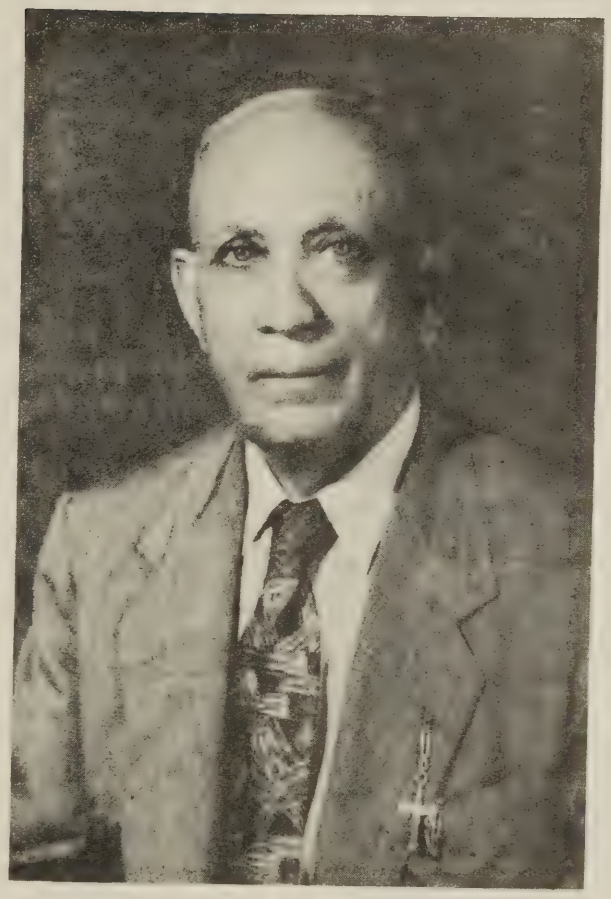

Rdo. Angel Acevedo Ruiz

Don Angel procedía del campo de la Alianza Cristiana y Misionera, proveedora de obreros para los bautistas, entre otros, Don Jenaro Marchán, Don Ramón Vélez López, Don José Sastre Robles, Don Manuel García Marrero, Don Juan Rodríguez Cepero, Don Paco Bocanegra, Don Gerardo Dávila y Don Francisco Marchán. El Dr. Hugo P. McCormick, director de los bautistas a principios de este siglo, nombró pastor a Don Angel Acevedo, previa recomendación de Don Angel Villamil Ortiz, ex-sacerdote romano fundador de la Alianza Cristiana y Misionera en Puerto Rico. El joven Acevedo inició sus labores pastorales en Cidra, pasando luego por Barros, Río Grande, Trujillo Alto, Adjuntas, Carolina y finalmente Santurce.

En el año 1905 contrajo el hermano Acevedo matrimonio con una guapa y consagrada muchacha de Cayey llamada Trinidad Díaz, quien le acompañó como fiel esposa y colaboradora en la obra hasta el 8 de septiembre de 1966, cuando se le adelantó a su esposo en el viaje hacia la eternidad. Los esposos Acevedo Díaz fueron bendecidos por los siguientes hijos: Agustín, José (Cheito), Trinita, Elí y Marcianita. De estos hijos llegaron nietos y biznietos para alegrar la vejez de Don Angel y doña Trina.

Desde los inicios de nuestra obra bautista, primero como asociación de iglesias, y luego como convención, el nombre de Don Angel aparece en todas nuestras actas, unas veces predicando mensajes en asambleas, presidiendo convenciones, presidiendo comités, ofreciendo jugosos estudios

Continúa en la página 6.

bíblicos o embozando programas de orientación cristiana. Siempre tenía Don Angel mucho que hacer y cada cosa en la cual ponía sus manos y su corazón le quedaba bien hecha. Y era así, a causa de su preclara inteligencia, su profundo sentido de responsabilidad y su habilidad para hacer las cosas.

No tuvo Don Angel oportunidades colegiales ni universitarias, pero como autodidacta se hizo de una gran cultura, dando preferencia a su biblioteca teológica. La teología era su materia favorita. Se le conocía como el teólogo de los bautistas.

Aunque doctrinalmente ortodoxo, a causa de su profunda comprensión de la vida, amaba a los que discrepaban de él. Eso lo hacía mejor bautista. Siempre cimentaba sus criterios en la Palabra de Dios a la cual le fue siempre fiel. Durante todo su ministerio se dedicó a hacer el bien sin reparar a quien. Como todo hombre de Dios tuvo sus detractores, pero siempre siguió la norma de Jesús de pagar el mal con bien.

Don Angel fue un gran pastor, un magnífico organizador y un cauteloso administrador de la iglesia. Sabía usar los talentos de las gentes, y comprendía a cabalidad los puntos fuertes y las flaquezas de los seres humanos, y como su Señor, los aceptaba tal y cual ellos eran.

Don Angel era muy pulcro en sus hábitos, en su manera de vestir, en sus modos de expresarse y en la convivencia de aquellos que le rodeaban. Era un gran predicador, un frecuente visitador de sus hermanos en la fe y un auxiliador oportuno de los seres en desgracia o con problemas. ¡Cuántas veces lo vimos llevar en su amorosa valija un pedazo de pan para el necesitado! Llevaba el pan en la mano y la Palabra de Dios en sus labios para el amparo ante la tribulación. Y si se quiere saber algo más, que no se dijo durante sus funerales, Don Angel poseía el don del canto. En ausencia del coro congregacional el ponía su capacidad de solista para llevar al público melodías de alabanzas para el Señor. Y para remediar las emergencias de un organista, también sabía bregar con los registros, diapasones y teclas de un órgano. Sus hijos, todos buenos cantores, fueron sus discípulos.

Era este varón de Dios un celoso guardador de la sana doctrina, pero no en sentido farisaico, sino en la más honesta aplicación de la Palabra de Dios al cotidiano vivir. Para él la Biblia era luz, vida, esperanza y espíritu. De ahí el éxito de sus mensajes.

Cuando el Rdo. Acevedo llegó a Santurce en 1922, su congregación se reunía en una pequeña capilla de madera ubicada en el barrio del Gandul, sobre un arenal y frente a calles sin afirmar; más tarde agregó otra capilla, de madera también, al lado de la vieja estructura. En el 1938 fueron demolidas las dos casitas, y en el mismo lugar se levantó el templo evangélico más precioso y más cómodo de todo Puerto Rico. Y ese cambio se debió a la gestión diligente del pastor y a la colaboración de nuestra Junta de Misiones Domésticas con sede entonces en la ciudad de Nueva York. El entonces Superintendente de nuestra obra, el Dr. G.A. Riggs, fue también factor esencial en la creación de la imponente estructura que algunos denominamos como la Catedral de los Bautistas de Puerto Rico. Don Angel inauguró aquel gran templo en 1939, y estaba orgulloso de la nueva adquisición, pero más orgulloso aún de su gente de barrios humildes que allí servía y adoraba a nuestro Señor Jesucristo. Y junto al templo, la casa pastoral.

El fiel pastor que sirvió a su Cristo por el término de media centuria, fue un consejero de juventudes, un consolador de viejos, y un compañero sin dobleces, hecho de una sola pieza. Los demográficos nos indican que nació Don Angel Acevedo en la ciudad de Arecibo el 1ro. de marzo de 1885, y que fueron sus progenitores Don Juan Antonio Acevedo y Doña Marciala Ruiz.

La Celeste Ciudad de Dios engalanó sus muros y abrió sus puertas el 25 de abril de 1967 para dar la bienvenida a un fiel siervo de Jesucristo. Plugo así al Padre Celestial llamar a este hijo suyo para imponerle su corona y regalarle los galardones anunciados por las Sagradas Escrituras para aquellos que son fieles y perseverantes, para aquellos que han peleado la buena batalla y han preservado la fe. Con la partida de aquel varón de Dios nuestros ojos se empañaron por las lágrimas, y de ahora en adelante le echaremos de menos. Hemos de exclamar como el amigable Jonatán: "Tú serás echado de menos, porque tu asiento estará vacío".

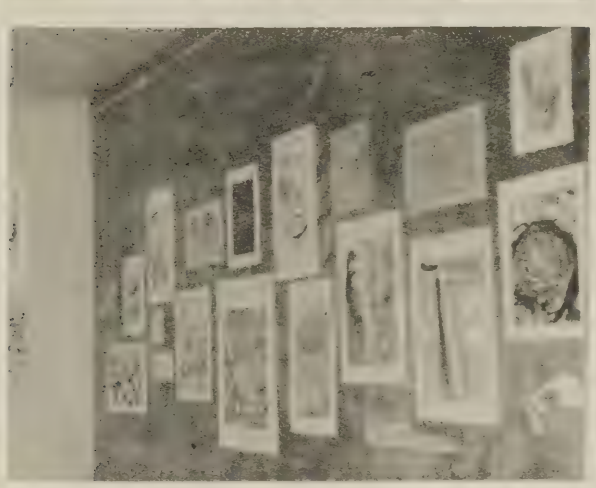

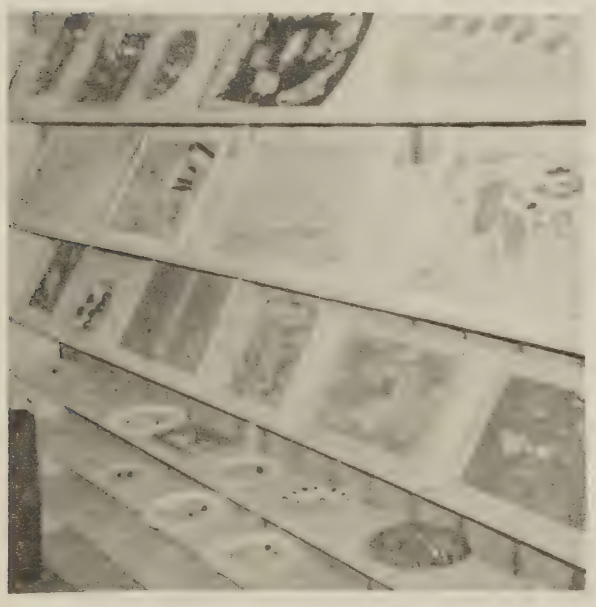

AUSPICIAN EXHIBICION DE ARTE INFANTIL

El Proyecto Head Start que auspicia la Iglesia Metodista de Río Piedras, cuya maestra encargada lo es la señora Esther de Boissén, presentó recientemente una exhibición de arte infantil que consistía de pinturas originales creadas por un grupo de los 45 niños.

A cargo de la enseñanza estuvieron las maestras Jenny Vélez, Eva Sepúlveda, Marta L. Morales, Myrta Bigio, July Cintrón, María Clemente y Carmen J. González. A cargo de la labor de nutrición estaban las damas Catalina Zayas y Petronila Marte.

Coro de la Primera Iglesia Cristiana (Discípulos) de Bayamón

CORO CELEBRA UNDECIMO ANIVERSARIO

Recientemente el Coro de la Primera Iglesia Cristiana (Discípulos de Cristo) de Bayamón (Iglesia Central) celebró su 11 Aniversario. Como parte de la celebración el Coro ofreció un concierto de música sagrada ese domingo por la mañana en la Escuela Bíblica. Ese mismo día salieron para Ponce, donde ofrecieron otros conciertos similares en varias iglesias de la Perla del Sur. Todos los actos de aniversario fueron dedicados al Hno. Lalo Pérez, quien por varios años fue miembro de la agrupación.

El Coro de la Primera Iglesia Cristiana (Discípulos de Cristo) de Bayamón fue organizado allá para el año 1956. Su organización y fundación se debió al esfuerzo combinado de varios hermanos, entre ellos el Hno. José L. Reyes, la Hna. Dámaris Morales y otros que escapan a nuestra memoria en estos momentos. Para aquella época era pastor de la congregación el Rev. Juan R. Alvarez. Han sido sus directores los hermanos José L. Reyes, Emilio Febus y Juan R. López, quien es el director actual. El hermano Juan Ramón ha contado en los últimos años con la eficiente colaboración del hermano José F. (Pepito) Pérez.

El pasado año el Coro giró una visita al vecino país de Venezuela, siendo acompañado por nuestro pastor, el Rdo. Edmundo Jordán, quien por muchos años realizó labor misionera en esa república. La gira a Venezuela fue de gran bendición al grupo y a su regreso todos llegaron con una visión más clara y definida de los alcances de ese ministerio tan glorioso que es la música cristiana.

En la actualidad el Coro cuenta con una matrícula de más de 30 voces, y de ese grupo se ha organizado un sexteto, los Mensajeros del Rey, dirigido por el Hno. José F. Pérez.

Sin lugar a dudas el Coro local ha sido de gran bendición a esta congregación no solo en cuanto a alabanzas y sí en otros aspectos. Los hermanos que componen el Coro, tanto jóvenes como adultos, dedican todos los meses un día para con-

Rdo. Carlos Quirós y esposa

Don Carmelo Ortiz Santiago y esposa

BODAS RUBI ESPOSOS QUIROS

El reverendo Carlos Quirós Trujillo y su esposa, doña Aurelia V. Quirós, conmemoraron sus cuarenta años de matrimonio (Bodas de Rubí) con un servicio religioso en la Primera Iglesia Bautista de Puerto Nuevo. El señor Quirós Trujillo es funcionario de la Junta de Relaciones del Trabajo.

El matrimonio tuvo cinco hijos, de los cuales sobreviven Aura Esther, casada con Ramón Figueroa Cintrón; y Carlos Samuel, casado con Nancy Méndez Ríos.

Luego de la renovación de votos siguió un festejo en el salón de actos de la iglesia.

CELEBRAN 45 AÑOS DE CASADOS

Los esposos don Carmelo Ortiz Santiago y doña Bienvenida Olivieri de Ortiz, celebraron el 7 de junio sus 45 años de matrimonio.

Don Carmelo estuvo relacionado con la Imprenta Puerto Rico Evangélico desde 1926 cuando se construyó el edificio de la empresa en Ponce. Después de varios años volvió a P.R.E en 1953 donde permaneció hasta 1963 cuando por un accidente tuvo que retirarse.

Puerto Rico Evangélico felicita a don Carmelo y a doña Bienvenida en la celebración de su aniversario de bodas. Que Dios les cuide.

---

sagración, y estamos de acuerdo en que esa ha sido la clave del éxito en el desempeño del ministerio que ellos se han encomendado.

En la celebración de su décimo primer aniversario, queremos decirle a los hermanos que componen el grupo que la Iglesia Central está sumamente agradecida por tanta bendición que nuestras almas han sentido por medio de sus cánticos y alabanzas, y seguimos orando al Señor para que El les siga bendiciendo y usando como instrumentos de valor positivo en el ministerio de la música.

Fallecimiento

El pasado martes 2 del corriente mes de mayo falleció el Señor Encarnación Martínez, quien por muchos años fue miembro fiel de nuestra congregación. El Hno. Cachón, como cariñosamente se le conocía entre los hermanos, fue por varios años conserje de la iglesia.

El jueves día 4 de mayo se celebró un servicio especial en nuestro templo, ocupando el púlpito en la exposición del mensaje de la ocasión el Rev. Abraham Hernández, predicador mejicano que estuvo con nosotros en campaña evangelística en días pasados. De allí partió luego la comitiva fúnebre hacia el cementerio de la localidad.

CLASE GRADUANDA DEL SEMINARIO EVANGELICO DE 1967. De izquierda a derecha: Alberto González, Roberto Colón, Yamil Correa, Roberto Morales, José David Seguí, Helio Roberto Porto, Clemente Bobonis, Gilberto Medina, Samuel Grano de Oro y José Vega Franqui.

Seminario Evangélico Celebra Graduación en Villa Prades

La señorita Ana Inés Braulio, Decana Asociada de Estudiantes en el Recinto de San Germán de la Universidad Interamericana, fue seleccionada por la facultad y los estudiantes del Seminario Evangélico para ofrecer el discurso en el acto de graduación que se celebró en el Templo Evangélico Unido de Villa Prades, el viernes, 19 de mayo a las ocho de la noche.

Graduada del antiguo Instituto Politécnico y de la Escuela de Teología de la Universidad de Yale, la señorita Braulio se unió a la facultad de la Universidad Interamericana en 1953 como Directora de Proyectos de Servicio Estudiantil. En 1958 fue nombrada Decana Asociada de Vida Religiosa, puesto que ocupó hasta 1964 cuando la Iglesia Presbiteriana Unida la nombró Representante de la División de Mujeres para el Area Oriental de Estados Unidos. Desde 1966 se encuentra nuevamente sirviendo en la Universidad Interamericana como Decana Asociada de Estudiantes.

En el desempeño de sus tareas en el campo de la Educación Cristiana Universitaria ha participado en conferencias internacionales celebradas en Alemania, Colombia, Méjico, Brasil, Venezuela, Guatemala y Santo Domingo.

La clase graduanda de 1967 del Seminario Evangélico está integrada por Samuel Grano de Oro, dominicano; Helio Roberto Porto, brazileño, y los puertorriqueños Roberto Morales Alamo, José D. Seguí, José M. Vega, Gilberto Medina, Alberto González, Yamil Correa, Clemente Bobonis y José Roberto Colón.

Los graduandos son candidatos al grado de Bachiller en Teología después de haber aprobado tres años de estudios graduados en el Seminario Evangélico, habiendo presentado una monografía y sufrido un examen oral delante de la facultad. Antes de iniciar sus estudios teológicos los graduandos se habían recibido de bachilleres en artes en instituciones universitarias.

Otorgan Grado Honorífico

Un antiguo profesor de Educación Cristiana en el Seminario Evangélico, el Rev. Clement Manly Morton, fue investido esa noche con el grado honorífico de Doctor en Divinas Letras, como un reconocimiento a su valiosa contribución a la educación religiosa de la juventud evangélica de Puerto Rico.

El profesor Morton hizo sus estudios en Atlantic Christian College, Hartford School of Religious Education y en la Universidad de Chicago. Desde 1916 hasta el 1922 fue misionero de la Iglesia Discípulos de Cristo en Argentina y Paraguay. En 1923 fue nombrado profesor de Educación Cristiana en el Seminario Evangélico de Puerto Rico sirviendo hasta 1943 cuando regre-

Primer Presidente

Seminario Evangélico Dedica Edificio Administración A Dr. James A. McAllister

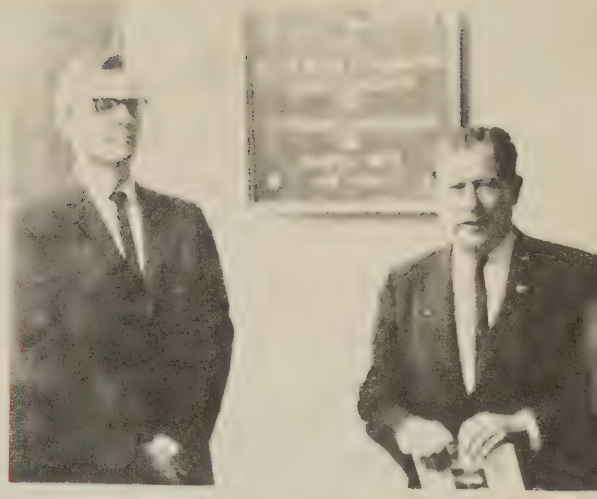

Dres. Raymond Strong y Angel L. Seda

Colocan Tarja Conmemorativa Al Frente de la Capilla

A la memoria el doctor James A. McAllister, fue dedicado el edificio de administración del Seminario Evangélico de Puerto Rico el viernes, 19 de mayo por la tarde.

Una tarja conmemorativa grabada en bronce fue colocada a la entrada de la capilla localizada en el edificio. El texto de la tarja dice: A la memoria del Dr. James A. McAllister, Primer Presidente del Seminario Evangélico de Puerto Rico. 1919-1943.

El acto fue dirigido por el Dr. Angel L. Seda, presidente de la Junta de Síndicos. El mensaje fue ofrecido por el Dr. C. Manly Morton, quien fue compañero de facultad del Dr. McAllister por muchos años. El Rdo. Luis Nieves, ministro presbiteriano, leyó una reseña histórica del Dr. McAllister.

El Sr. Francisco Bueso habló sobre la participación del Dr. McAllister al Escutismo en Puerto Rico.

Otros participantes en el acto fueron los reverendos Carmelo Alvarez Pérez, José A. Cardona, Gilberto Robles y el profesor Andrés Montalvo.

El Coro del Seminario, bajo la dirección del profesor Luis A. Olivieri interpretó dos himnos.

El Dr. Raymond Strong leyó la Letanía de Dedicación seguida de la oración de dedicación por el Rdo. F. Colón Brunet.

Clausuró el acto con la bendición el Dr. Tomás Rico Soltero.

Un gran número de graduados y exalumnos participó en el acto.

---

só a los Estados Unidos para dedicarse al pastorado.

Próximamente aparecerá el último libro del profesor Morton intitulado "Puerto Rico: Life and Customs". Otras publicaciones suyas son: Paraguay: The Inland Republic, The Kingdom Building in Puerto Rico, Adventures in Prayer.

El acto de graduación fue dirigido por el doctor Raymond L. Strong, Presidente del Seminario Evangélico. La música religiosa fue ofrecida por la Coral Bautista de Río Grande que dirige el profesor Luis A. Olivieri.

Dr. James A. McAllister

Palmer

Celebran Aniversario

Durante los días 28 de mayo al 6 de junio se llevó a cabo el 62 Aniversario de la Iglesia Bautista de Palmer. Grandes fueron las bendiciones y edificantes los mensajes por los distintos obreros que visitaron la congregación.

Muy complacido quedó nuestro pastor Rdo. Carmona, así como la iglesia en general.

Nuestra gratitud a todos los hermanos, amigos e iglesias que se unieron a nosotros en nuestro aniversario y que el Señor les premie con grandes bendiciones.

PUERTO RICO EVANGELICO

Apartado 21,163, Río Piedras, P. R. 00928

Second-class postage paid a
San Juan, Puerto Rico 0090

Foto Superior: Facultad del Seminario Evangélico; Izquierda: Los doctores Raymond Strong, Presidente del Seminario y Angel L. Seda, Presidente de la Junta de Síndicos en la ceremonia de otorgación del grado de Doctor en Divinas Letras al Rdo. Clemente Manly Morton, derecha: Dr. Strong dando un mensaje a la congregación.